

COMITÉ ESTATAL DE INFORMACIÓN ESTADÍSTICA Y GEOGRÁFICA DEL ESTADO DE GUANAJUATO

34va Sesión Ordinaria

5 de Junio de 2026

Bienvenidas y bienvenidos



Sesión del Comité Estatal de Información Estadística y Geográfica (CEIEG) del estado de Guanajuato

Como parte de este CEIEG, eres parte del SNI-EG y de una red nacional de unidades administrativas que fortalecen la generación de Información Estadística y Geográfica de calidad.

5 de junio de 2026



1-.Declaratoria de Quórum

2.- Bienvenida



3.- Lectura y aprobación de Orden del día

Orden del día

| Hora | Actividad | Responsable |
|-------|--|---|
| 09:45 | Registro de asistentes | Todas las personas participantes |
| 10:00 | Declaratoria de Quórum | Enrique Batalla Hernández Secretario de Actas del CEIEG-GTO |
| 10:05 | Bienvenida | Graciela Amaro Hernández Presidenta del CEIEG-GTO |
| 10:10 | Lectura y aprobación del orden del día | Graciela Amaro Hernández Presidenta del CEIEG-GTO |
| 10:15 | Informe de avance de los acuerdos de la sesión anterior | María de la Luz Ovalle García Secretaria Técnica del CEIEG-GTO |
| 10:20 | Presentación de Avances del Programa Anual de Trabajo 2026 | Graciela Amaro Hernández Presidenta del CEIEG-GTO |
| 10:30 | Publicación de la actualización 2025 de los Registros Nacionales de Información Estadística y Geográfica | María de la Luz Ovalle García Secretaria Técnica del CEIEG-GTO |
| 10:35 | Espacio de consulta y comentarios | Todas las personas participantes |
| 10:45 | Asuntos generales | Todas las personas participantes |
| 10:50 | Lectura de acuerdos | Enrique Batalla Hernández Secretario de Actas del CEIEG-GTO |
| 11:00 | Clausura | Graciela Amaro Hernández Presidenta del CEIEG-GTO |

| Núm. de Acuerdo | Propuesta de Acuerdo |
|--|---|
| <p>CEIEG-GTO-ORD-034-26_/ACU-01</p> | <p>Para dar cumplimiento a lo establecido en el artículo 43, Fracción II de las Reglas para la Integración y Operación de los Comités Técnicos Especializados de los Subsistemas Nacionales de Información, se solicita a las y los integrantes del Comité Estatal de información Estadística y Geográfica de Guanajuato la aprobación del orden del día.</p> |



4.- Informe de avance de los acuerdos de la sesión anterior

33va Sesión Ordinaria 11 de diciembre 2025

| Núm. de Acuerdo | Acuerdo | Responsable | Estatus |
|------------------------------|--|---|-----------|
| CEIEG-GTO-ORD-033-25_/ACU-01 | Para dar cumplimiento a lo establecido en el artículo 43, Fracción II de las Reglas para la Integración y Operación de los Comités Técnicos Especializados de los Subsistemas Nacionales de Información, las y los integrantes del Comité Estatal de información Estadística y Geográfica de Guanajuato aprobaron el orden del día. | Presidenta, secretaria técnica. secretario de actas-integrantes | Cumplido |
| CEIEG-GTO-ORD-033-25_/ACU-02 | Para dar cumplimiento a lo establecido en el artículo 52 de las Reglas para la Integración y Operación de los Comités Técnicos Especializados de los Subsistemas Nacionales de Información, las y los integrantes del Comité Estatal de información Estadística y Geográfica de Guanajuato aprobaron revisar el borrador del Programa Anual de Trabajo 2026 y emitir sus comentarios al secretario de actas, en las llamadas que para tal efecto les realizará a partir del 15 de diciembre de 2025. | Presidenta, secretaria técnica. secretario de actas-integrantes | Cumplido |
| CEIEG-GTO-ORD-033-25_/ACU-03 | En apego a lo establecido a lo Artículo 40 de las Reglas para la Integración y Operación de los Comités Técnicos Especializados de los Subsistemas Nacionales de Información, las y los integrantes del Comité Estatal de Información Estadística y Geográfica de Guanajuato aprobaron llevar a cabo una sesión extraordinaria para la aprobación del Programa Anual de Trabajo 2026. | Presidenta, secretaria técnica. secretario de actas-integrantes | Cumplido |
| CEIEG-GTO-ORD-033-25_/ACU-04 | Para atender lo establecido en el Artículo 38 de las Reglas para la Integración y Operación de los Comités Técnicos Especializados de los Subsistemas Nacionales de Información, las y los integrantes del Comité Estatal de Información Estadística y Geográfica de Guanajuato aprobaron que la primera sesión del ejercicio se realizará el 22 de mayo y la segunda sesión el 27 de noviembre. | Presidenta, secretaria técnica. secretario de actas-integrantes | En tiempo |

1era Sesión Extraordinaria 25 de febrero 2026

| Núm. de Acuerdo | Acuerdo | Responsable | Estatus |
|-----------------------------|---|-----------------------|----------|
| CEIEG-GTO-EXT-01-26_/ACU-01 | Para dar cumplimiento a lo establecido en el artículo 43, Fracción II de las Reglas para la Integración y Operación de los Comités Técnicos Especializados de los Subsistemas Nacionales de Información, las y los integrantes del Comité Estatal de información Estadística y Geográfica de Guanajuato aprobaron el orden del día. | Integrantes del CEIEG | Cumplido |
| CEIEG-GTO-EXT-01-26_/ACU-02 | Para dar cumplimiento a las actividades indicadas en el Programa Estatal de Información Estadística y Geográfica, las y los integrantes del Comité Estatal de información Estadística y Geográfica de Guanajuato aprobaron el Programa Anual de Trabajo 2026. | Integrantes del CEIEG | Cumplido |

5.- Avance del Programa Anual de Trabajo 2026

Avance del PAT 2026

| Código | Nombre de la Actividad Específica PAT |
|-----------|---|
| I.1.2.1.1 | Elaborar el Programa Anual de Trabajo 2026. |

| Avance | Ene | Feb | Mar | Abr | May | Jun | Jul | Ago | Sep | Oct | Nov | Dic | Avance Acumulado (Ene-Mayo) |
|------------|-----|-----|-----|-----|-----|-----|-----|-----|-----|-----|-----|-----|-----------------------------|
| Programado | 80% | 20% | | | | | | | | | | | |
| Realizado | 80% | 20% | | | | | | | | | | | 100% |

Descripción de Avance

- Se elaboró el programa anual de trabajo en coordinación con las y los integrantes del CEIEG, el cuál fue aprobado en la 1era Sesión Extraordinaria celebrada el pasado 25 de febrero.

Avance del PAT 2026

| Código | Nombre de la Actividad Específica PAT |
|-----------|---|
| I.1.3.1.1 | Realizar las sesiones del CEIEG conforme a la normatividad del SNIEG. |

| Avance | Ene | Feb | Mar | Abr | May | Jun | Jul | Ago | Sep | Oct | Nov | Dic | Avance Acumulado (Ene-Mayo) |
|------------|-----|-----|-----|-----|-----|-----|-----|-----|-----|-----|-----|-----|-----------------------------|
| Programado | | | | | 50% | | | | | | 50% | | |
| Realizado | | | | | | 50% | | | | | | | 50% |

Descripción de Avance

- Hoy se está llevando conforme a la programación anual la 34va sesión ordinaria del CEIEG.

Avance del PAT 2026

| Código | Nombre de la Actividad Específica PAT |
|-----------|---|
| I.1.4.1.1 | Realizar el informe anual conforme a la normatividad del SNIEG. |

| Avance | Ene | Feb | Mar | Abr | May | Jun | Jul | Ago | Sep | Oct | Nov | Dic | Avance Acumulado (Ene-Mayo) |
|------------|-----|-----|-----|-----|-----|-----|-----|-----|-----|-----|-----|-----|-----------------------------|
| Programado | | | | | | | | | | | 50% | 50% | |
| Realizado | | | | | | | | | | | | | |

Descripción de Avance

- La actividad dará inicio hasta el mes de noviembre del presente año.

Avance del PAT 2026

| Código | Nombre de la Actividad Específica PAT |
|-----------|--|
| I.2.1.1.1 | Instrumentar el programa anual de capacitación |

| Avance | Ene | Feb | Mar | Abr | May | Jun | Jul | Ago | Sep | Oct | Nov | Dic | Avance Acumulado (Ene-Mayo) |
|------------|-----|-----|-----|-----|-----|-----|-----|-----|-----|-----|-----|-----|-----------------------------|
| Programado | | | 10% | 10% | 10% | 10% | 10% | 10% | 10% | 10% | 10% | 10% | |
| Realizado | | | 10% | 10% | 10% | | | | | | | | 30% |

Descripción de Avance

- Se ha impulsado el programa de capacitación en los meses de marzo, abril y mayo, el cual se ha compartido a integrantes del CEIEG, Dependencias, Entidades y Municipios del estado.

Avance del PAT 2026

| Código | Nombre de la Actividad Específica PAT |
|------------|---|
| II.1.1.1.1 | Realizar el Informe anual de actualización del RNIEG. |

| Avance | Ene | Feb | Mar | Abr | May | Jun | Jul | Ago | Sep | Oct | Nov | Dic | Avance Acumulado (Ene-Mayo) |
|------------|-----|-----|-----|-----|-----|-----|-----|-----|-----|-----|-----|-----|-----------------------------|
| Programado | | | 10% | 10% | 15% | 15% | 10% | 10% | 10% | 10% | 10% | | |
| Realizado | | | 0% | 0% | 0% | | | | | | | | |

Descripción de Avance

- En relación a esta actividad, dentro de uno de los puntos a tratar en el orden día, nuestra Secretaría Técnica comentará el alcance 2026 por parte del INEGI.

Avance del PAT 2026

| Código | Nombre de la Actividad Específica PAT |
|-------------|--|
| III.1.1.1.1 | Apoyar en el levantamiento de los Censos Nacionales de Gobiernos Estatales 2026. |

| Avance | Ene | Feb | Mar | Abr | May | Jun | Jul | Ago | Sep | Oct | Nov | Dic | Avance Acumulado (Ene-Mayo) |
|------------|-----|-----|-----|-----|-----|-----|-----|-----|-----|-----|-----|-----|-----------------------------|
| Programado | | 5% | 5% | 5% | 5% | 10% | 20% | 20% | 20% | 10% | | | |
| Realizado | | 5% | 5% | 5% | 5% | | | | | | | | 20% |

Descripción de Avance

- Trabajamos en coordinación con el INEGI definimos una Ruta de Trabajo para el levantamiento del Cuestionario del M3. Servicios Periciales por parte de INEGI e Iplaneg.
- Iniciamos la captación del Módulo 3. Servicios Periciales por parte de Gobierno de la Gente.
- El 18 de mayo por parte de Gobierno de la Gente entregamos de manera oficial el cuestionario Módulo 3. Servicios Periciales a Oficinas Centrales.
- Adicionalmente, continuamos con el análisis de los cuestionarios del CNGE 2026 para identificar los cambios en esta edición.
- Por último, estamos a la espera del aviso oficial por parte del INEGI para arrancar el resto de los cuestionarios.

Avance del PAT 2026

| Código | Nombre de la Actividad Específica PAT |
|-------------|--|
| III.2.1.1.1 | Malla Geoestadística con información e indicadores de interés para el Estado de Guanajuato |

| Avance | Ene | Feb | Mar | Abr | May | Jun | Jul | Ago | Sep | Oct | Nov | Dic | Avance Acumulado (Ene-Abril) |
|------------|-----|-----|-----|-----|-----|-----|-----|-----|-----|-----|-----|-----|------------------------------|
| Programado | | | 10% | 10% | 10% | 10% | 10% | 10% | 10% | 10% | 10% | 10% | |
| Realizado | | | 10% | 10% | 10% | | | | | | | | 30% |

Descripción de Avance

- Diseñamos la estrategia para impulsar los trabajos de la Malla Geoestadística.
- Realizamos el procesamiento de capas geográficas de diversas temáticas que serán base para el proyecto.
- Se llevó a cabo la instalación de la plataforma de Mapa Digital en el servidor de Gobierno de la Gente.
- Llevamos a cabo la incorporación de capas geográficas base a la Plataforma.
- Inegi llevó a cabo la capacitación al personal de IPLANEG para administrar la plataforma.

Malla Geoestadística
para el análisis espacial del Estado de Guanajuato

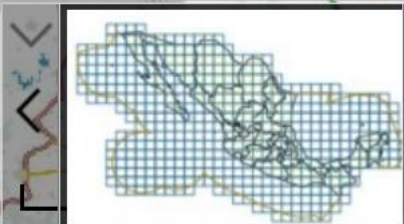
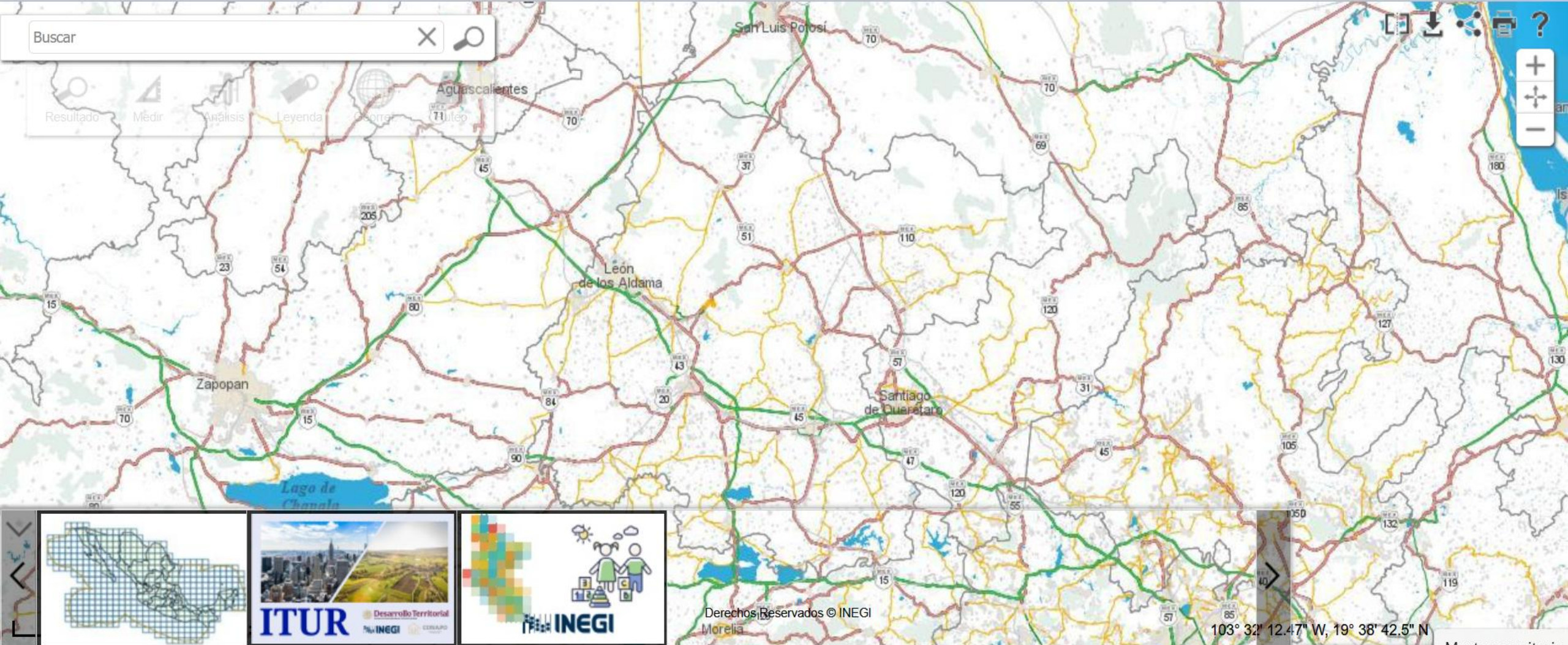

Malla CPV2020 nivel 4



Malla Geoest. ITUR



Malla centros educativos

Malla Geoestadística
para el análisis espacial del Estado de Guanajuato

Buscar:

Capas

Límites del Marco Geoestadístico

- Estatales T
- Municipales T
- AGEB urbanas T
- AGEB rurales T

Localidades del Marco Geoestadístico

- Áreas Urbanas T
- Manzanas T
- Rurales Amanzanas T
- Rurales no amanzanadas T
- Calles T

Directorio Estadístico Nacional de Unidades Económicas DENU

- DENU T

Principales Mallas

- CPV2020 Población total T
- Índice Territorial Urbano-Rural (ITUR) T

Centros educativos

- Nivel Preescolar T
- Malla Nivel Preescolar T
- Malla CPV2020 Población de 3 a 5 años T
- Nivel Primaria T
- Malla Nivel Primaria T
- Malla CPV2020 Población de 6 a 11 años T
- Nivel Secundaria T

Unidades Médicas

- Establecimientos de Salud CLUES T
- Malla n9 - CPV2020 - Población sin afiliación a servicios de salud T
- Malla Establecimientos de Salud - CLUES T

Malla población total nivel 4

- Malla población total nivel 4 T

Servicios

*: Puede ser consultada la información tabular de la capa

¿Qué sigue?

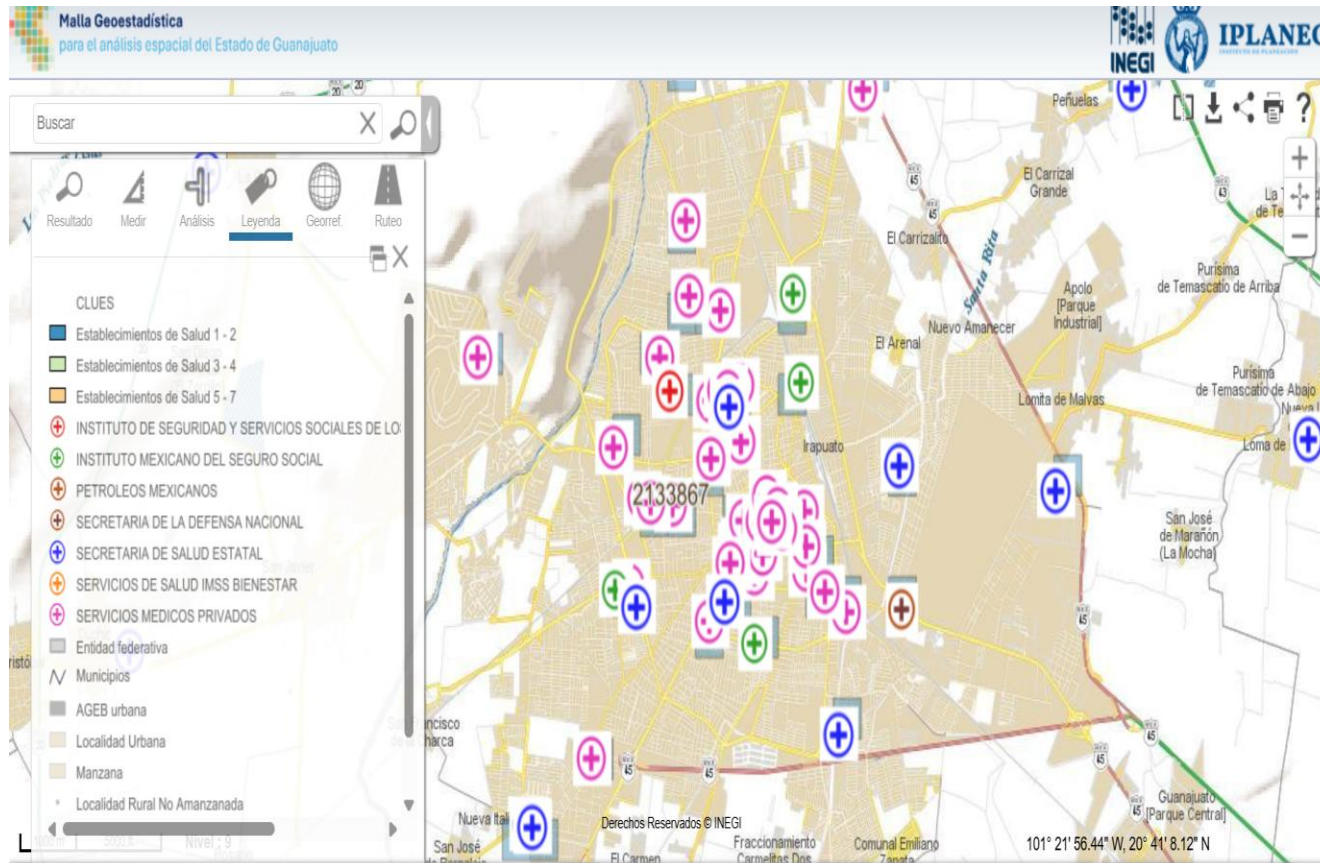

- **Configurar el carrusel de inicio.**
- **Diseño de imagen.**
- **Definición menú de capas.**
- **Organizar las capas geográficas existentes.**
- **Actualizar e incorporar capas geográficas base.**
- **Revisar la seguridad informática.**
- **Instrumentación de talleres de inducción sobre casos de uso.**

| Código | Nombre de la Actividad Específica PAT |
|-------------|--|
| III.2.2.1.1 | Impulsar el Sistema de Indicadores de Género |

| Avance | Ene | Feb | Mar | Abr | May | Jun | Jul | Ago | Sep | Oct | Nov | Dic | Avance Acumulado (Ene-Mayo) |
|------------|-----|-----|-----|-----|-----|-----|-----|-----|-----|-----|-----|-----|-----------------------------|
| Programado | | | 10% | 10% | 10% | 10% | 10% | 10% | 10% | 10% | 10% | 10% | |
| Realizado | | | 10% | 10% | 10% | | | | | | | | 30% |

Descripción de Avance

El INEGI desarrolló y alimentó un tablero de control para su revisión de factibilidad para su instrumentación.



The screenshot shows a web interface for 'Indicadores de Género Guanajuato'. At the top left is the IPLANEG logo. The main header is purple with the title 'Indicadores de Género Guanajuato' in white. To the right of the header is the logo for the 'Comité Estatal de Información Estadística y Geográfica (CEIEG)'. Below the header is a row of 12 colorful icons representing various social and economic indicators. The main content area is light gray and contains a white box with the following text:

Presentación:

A través del Sistema Nacional de Estadística y Geográfica (SNIEG), dependencias de los tres niveles de gobierno, la academia y Organizaciones No Gubernamentales, coordinadas por el Comité Estatal de Información Estadística y Geográfica (CEIEG) del Estado de Guanajuato ponen a su disposición información estadística sobre diversos temas que permiten tener un panorama de la situación de las mujeres y los hombres en **Guanajuato**.

La información que se presenta proviene de fuentes de datos oficiales obtenidos a través de censos, conteos, encuestas y registros administrativos.

Se abordan componentes demográficos básicos como: población y fecundidad, además de temas generales como: salud, discapacidad, pobreza, educación, empleo, participación política y toma de decisiones, etnicidad, violencia, uso del tiempo y acceso a las tecnologías de la información y de las comunicaciones. Se presentan los indicadores más importantes de los temas mencionados a nivel nacional y estatal desagregados por sexo.

El objetivo de este sistema de información estadística es que la población en general tenga acceso a información actualizada y oportuna con enfoque de género, a través de gráficas y cuadros, y los metadatos correspondientes, en un formato accesible, de acuerdo con la Norma Técnica de Datos Abiertos.

- **Población**
- **Población indígena**
- **Población Afrodescendiente**
- **Educación**
- **Salud**
- **Trabajo**
- **Uso de tiempo**
- **Emprendimiento**
- **Pobreza**
- **Violencia**
- **Transparencia**



Indicadores básicos de Población de Guanajuato

Nacional

Guanajuato

Línea Histórica

Piramide población

Proyecciones

Migración

Población Guanajuato

Mujeres: 3 170 480

Hombres: 2 996 454

Total: 6 166 934



Relación Hombre - Mujer

94.5



Razón de dependencia económica infantil

40.37



Razón de dependencia económica de vejez

11.52

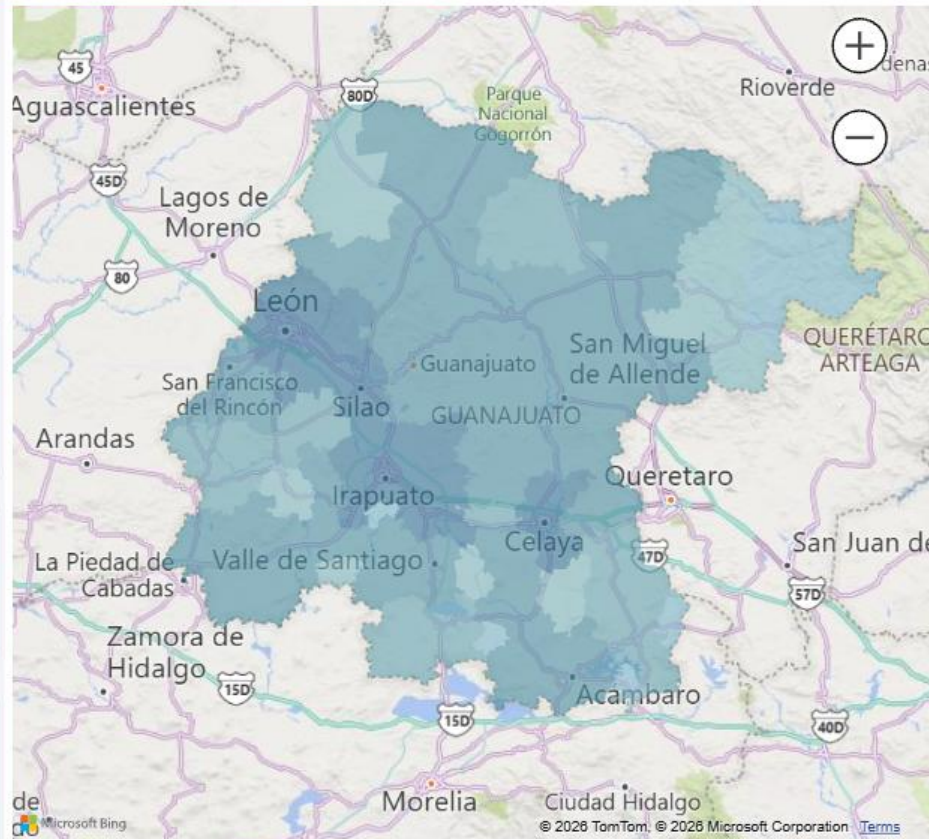

| Intervalos | Recuento de Rangos |
|---------------------|--------------------|
| 5 296 a 12 403 | 7 |
| 20 007 a 38 782 | 8 |
| 41 054 a 68 741 | 9 |
| 82 216 a 194 500 | 17 |
| 203 556 a 1 721 215 | 5 |
| Total | 46 |

| Municipio | Población total |
|---|-----------------|
| Abasolo | 92 040 |
| Acámbaro | 108 697 |
| Apaseo el Alto | 63 392 |
| Apaseo el Grande | 117 883 |
| Atarjea | 5 296 |
| Celaya | 521 169 |
| Comonfort | 82 216 |
| Coroneo | 11 083 |
| Cortazar | 97 928 |
| Cuerámaro | 30 857 |
| Doctor Mora | 27 390 |
| Dolores Hidalgo Cuna de la Independencia Nacional | 163 038 |
| Guanajuato | 194 500 |
| Huanímaro | 21 128 |

-Fuente: INEGI_Censo de Población y Vivienda 2020_

¿Qué sigue?

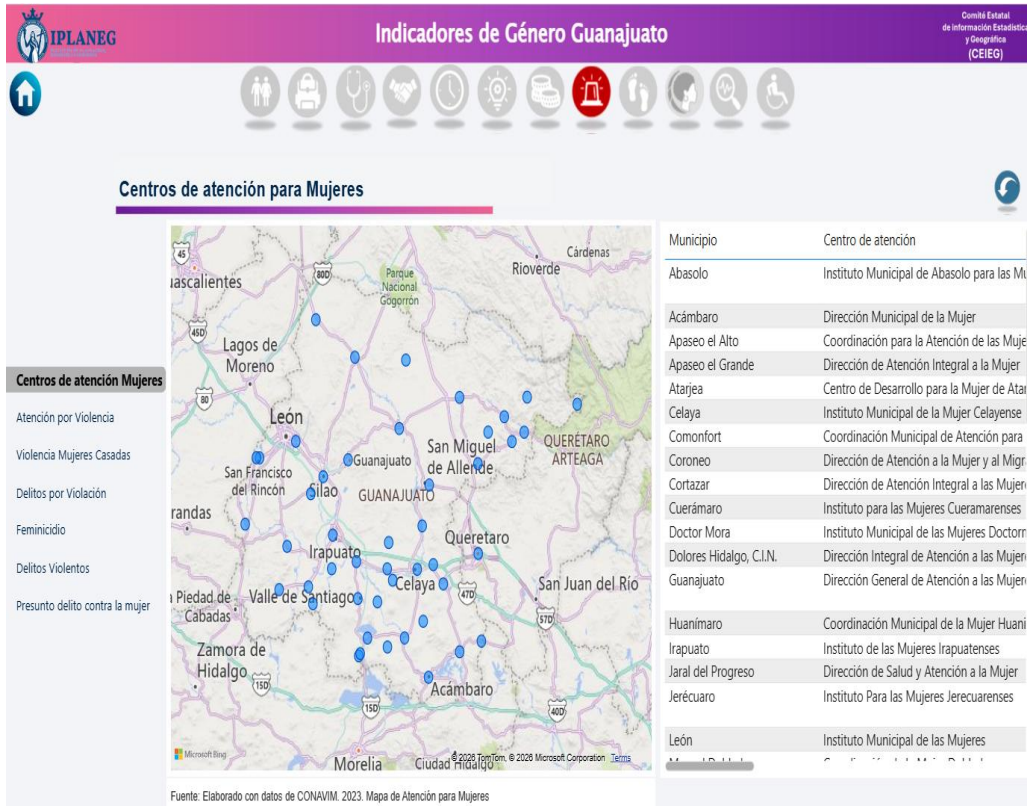

- Revisión de funcionalidades de consulta y descarga.
- Completar la carga de datos conforme al menú propuesto.
- Análisis de requerimientos técnicos para su operación.
- Presentación al grupo de trabajo responsable de la actividad para su revisión.

Avance del PAT 2026

| Código | Nombre de la Actividad Específica PAT |
|-------------|--|
| III.2.3.1.1 | Generar documentos de análisis de información. |

| Avance | Ene | Feb | Mar | Abr | May | Jun | Jul | Ago | Sep | Oct | Nov | Dic | Avance Acumulado (Ene-Mayo) |
|------------|-----|-----|-----|-----|-----|-----|-----|-----|-----|-----|-----|-----|-----------------------------|
| Programado | | | 20% | | | 20% | | | 30% | | | 30% | |
| Realizado | | | 20% | | | | | | | | | | 20% |

Descripción de Avance

Se realizó el primer análisis comparativo de los resultados de la Encuesta Nacional de Ocupación y Empleo en los cuartos trimestres del 2024 y 2025 para el Estado de Guanajuato.

Análisis comparativo de los resultados de la Encuesta Nacional de Ocupación y Empleo cuarto trimestre 2024 y 2025 para el Estado de Guanajuato

La información estadística proveniente de la Encuesta Nacional de Ocupación y Empleo (ENOE), muestra tendencias claras en la composición demográfica y la estructura del mercado laboral en el estado de Guanajuato, con datos proyectados y observados entre los cuartos trimestres del 2024 y 2025.

En cuanto a la composición del mercado laboral, la Población Económicamente Activa (PEA) disminuyó 0.6 puntos porcentuales entre el cuarto trimestre de 2024 y el cuarto trimestre de 2025, pasando del 60% al 59.4% de la población de 15 años y más. Esta contracción se explicó principalmente por la incorporación de aproximadamente 47 mil mujeres a la Población No Económicamente Activa (PNEA), que creció de 40% a 40.6% en el mismo periodo, las cuales se concentraron en la categoría de estudiantes (+53,236 en los grupos de 15 a 29 años) y en quehaceres domésticos con un desplazamiento etario hacia los grupos de 30 a 39 años (+21,016) y 50 a 59 años (+17,382), lo que evidencia cambios en los ciclos de vida vinculados a responsabilidades de cuidado no remunerado y/o dificultades de inserción laboral.



El análisis de la población ocupada revela una brecha de ingreso laboral persistente entre hombres y mujeres. En el cuarto trimestre de 2025, la mediana del ingreso por hora trabajada de los hombres fue de 48.06 pesos, 5.8% superior a la de las mujeres (45.00 pesos). Respecto al mismo periodo de 2024, cuando los hombres ganaban 8.8% más que las mujeres (42.86 vs 39.38 pesos), la disparidad se redujo 2.0 puntos porcentuales. Si bien la brecha por participación en la PEA puede responder a factores estructurales y culturales, la brecha salarial evidencia desigualdades directas en la remuneración del trabajo realizado.



| Trabajadores subordinados y remunerados por sector de actividad económica | | | | | | | |
|---|------------------|------------------|----------------|----------------------------|----------------------------|--------------------|-------------|
| 2024 | | | | | | | |
| Sector | Total | Hombres | Mujeres | % de participación hombres | % de participación mujeres | Variación absoluta | Variación % |
| Total | 2,053,177 | 1,184,199 | 868,978 | 57.7 | 42.3 | 315,221 | 15.4 |
| Sector primario | 159,447 | 118,323 | 41,124 | 74.2 | 25.8 | 77,199 | 48.4 |
| Sector secundario | 785,321 | 525,310 | 260,011 | 66.9 | 33.1 | 265,299 | 33.8 |
| Sector terciario | 1,104,533 | 539,528 | 565,005 | 48.8 | 51.2 | -25,477 | -2.3 |
| No especificado | 3,876 | 1,038 | 2,838 | 26.8 | 73.2 | -1,800 | -46.4 |
| 2025 | | | | | | | |
| Sector | Total | Hombres | Mujeres | % de participación hombres | % de participación mujeres | Variación absoluta | Variación % |
| Total | 2,128,565 | 1,231,468 | 897,097 | 57.9 | 42.1 | 334,371 | 15.7 |
| Sector primario | 132,961 | 108,946 | 24,015 | 81.9 | 18.1 | 84,931 | 63.9 |
| Sector secundario | 801,298 | 558,461 | 242,837 | 69.7 | 30.3 | 315,624 | 39.4 |
| Sector terciario | 1,188,755 | 561,178 | 627,577 | 47.2 | 52.8 | -66,399 | -5.6 |
| No especificado | 5,551 | 2,883 | 2,668 | 51.9 | 48.1 | 215 | 3.9 |

| Sector primario | | | | | | | |
|--|----------------|----------------|---------------|----------------------------|----------------------------|--------------------|-------------|
| 2024 | | | | | | | |
| Actividad | Total | Hombres | Mujeres | % de participación hombres | % de participación mujeres | Variación absoluta | Variación % |
| Total | 159,447 | 118,323 | 41,124 | 74.2 | 25.8 | 77,199 | 48.4 |
| Agricultura, ganadería, silvicultura, caza y pesca | 159,447 | 118,323 | 41,124 | 74.2 | 25.8 | 77,199 | 48.4 |
| 2025 | | | | | | | |
| Actividad | Total | Hombres | Mujeres | % de participación hombres | % de participación mujeres | Variación absoluta | Variación % |
| Total | 132,961 | 108,946 | 24,015 | 81.9 | 18.1 | 84,931 | 63.9 |
| Agricultura, ganadería, silvicultura, caza y pesca | 132,961 | 108,946 | 24,015 | 81.9 | 18.1 | 84,931 | 63.9 |

Durante el 4to. trimestre de 2024, las mujeres demostraron una mayor propensión a la búsqueda activa de empleo, con un total de 332,081 personas (68.7%), superando ampliamente a los hombres que fueron 151,005 (31.3%). Sin embargo, el año 2025 marca un punto de inflexión en esta tendencia: la cifra de mujeres experimentó un descenso del 6.36%, situándose en 310,954 (71.4%), mientras que la masculina mostró un descenso del 17.36%, alcanzando las 124,791 personas (28.6%), indicando un ajuste en las condiciones de empleabilidad entre ambos grupos.



El sector terciario es el principal motor económico para las mujeres. En el 2025 podemos observar que el 70.0% trabajan en este sector, es decir, 627,577 de las 897,097 mujeres ocupadas. Dentro de las diversas actividades terciarias, el comercio destaca por emplear a la mayor cantidad de trabajadoras con 160,899 mujeres ocupadas, lo que representa el 25.6%. Estos datos reflejan una tendencia al alza en la participación femenina dentro de la economía, lo que sugiere un avance progresivo hacia una mayor paridad laboral en comparación con años anteriores.

El sector primario sigue siendo una fuente significativa de empleo, abarcando actividades como la agricultura, ganadería, silvicultura, caza y pesca. Aunque la ocupación en este sector registró una contracción del 16.6% en 2025, pasando de 159,447 trabajadores en 2024 (118,323 hombres y 41,124 mujeres) a 132,961 trabajadores en 2025 (108,946 hombres y 24,015 mujeres), sigue concentrando un número considerable de trabajadores masculinos, quienes representan el 81.9% de la fuerza laboral del sector.

La participación de las mujeres en el mercado laboral está en aumento (el total pasó de 868,978 en 2024 a 897,097 en 2025) aunque la segregación ocupacional por sectores persiste, con una fuerte concentración de hombres en el sector primario (8.8% contra 2.7% en mujeres) y de mujeres en el sector terciario (70.0% frente 45.6% en hombres), específicamente en el comercio.



6.- Publicación de la actualización 2025 de los RNIEG

Oferta de información del estado de Guanajuato

REN (Registro Estadístico Nacional)



16 programas de información estadística generados por **13** instituciones.



12 de los programas el tipo de oferta es información es generada por proceso de producción.



Solo **cuatro** la información es generada por integración de información.

RNIG (Registro Nacional de Información Geográfica)



3 programas de información geográfica generados por **dos** instituciones



Los **3** de los programas de información geográfica el tipo de oferta es generada por **proceso de producción**.



Éstos se producen mediante **el proceso de generación de información de recursos naturales, aprovechamiento de pozos y caminos pavimentados**

15 instituciones participantes.

Oferta de información municipios del estado de Guanajuato

REN (Registro Estadístico Nacional)



4 programas de información estadística generados por **4** instituciones



4 de los programas el tipo de oferta es información es generada por **Integración de información**

RNIG (Registro Nacional de Información Geográfica)



23 programas de información geográfica generados por **22** instituciones.



22 de los programas el tipo de oferta es información generada por **proceso de producción**.



Uno de los programas el tipo de oferta la información es generada por **integración de información**.

25 instituciones participantes.

www.snieg.mx/RNIEG



The screenshot shows the RNIEG website interface. At the top left is the RNIEG logo and the text "Registros Nacionales de Información Estadística y Geográfica". To the right are the SNI-EG and INEGI logos. Below these are navigation links: "Componentes", "Consulta", "Acerca de", and "Captura" with a lock icon. A search bar contains the text "Consulta por palabra" and a magnifying glass icon. The main content area features a large teal banner with the heading "Oferta de información" and the text "Ahora puedes conocer los procesos de producción estadísticos y geográficos, además de los trabajos de integración de información de las instituciones del sector público." Below the banner is a call to action "¡Explórala!". The background of the banner shows a desk with a laptop displaying the website, a calculator, and binders labeled "RNIEG 2023" and "RNIEG 2024".

Bienvenido(a)

Los **RNIEG** compilan referencias básicas de la oferta estadística y geográfica oficial que generan o integran las instituciones del sector público de los tres órdenes de gobierno en temas sociodemográficos, económicos, ambientales y de seguridad pública. Estas referencias se publican en forma de fichas técnicas y permiten conocer la información producida; quién la genera, cómo y cuándo; la manera como se difunde y en dónde encontrarla.

7.- Espacio de consulta y comentarios

8.- Asuntos Generales

Solicitud de retroalimentación técnica a proyecto de registros administrativos y discapacidad en los ámbitos de educación y materia laboral.

Carlos Daigoro Fonce Segura
Subsecretario para la inclusión de personas con
discapacidad de la Secretaria de Derechos Humanos

Antecedente



2001

Grupo de Buenos Aires para la medición de la discapacidad

2019

- Grupo regional para países de américa de habla español y portugués
- Desde octubre 2024, es coordinado por INEGI, México

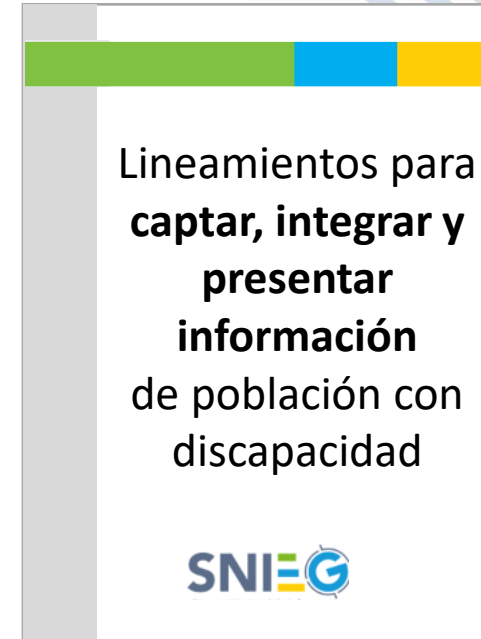

2022



2023

1. Captación de información sobre discapacidad en el nivel superior.

2. Captación de información sobre discapacidad en centros de trabajo

Desarrollo para implementación en otros niveles educativos

Sistematización de la totalidad del proceso de captación y seguimiento de procesos de inclusión.

Guías para implementación en centros educativos
(en elaboración)

Guías para implementación en centro de trabajo

- Archivo descriptor
- Instrumento de captación, por autoadministración
- Plataforma de captación
- Criterios de aprovechamiento

¿Porqué es relevante aplicar el criterio del GW en registros administrativos?



Facilita iniciar el diálogo para plantear acciones preventivas, deseable en al menos dos rubros:

- ✓ Situaciones de emergencia
- ✓ Acciones para la inclusión

3. Aprovechamientos estadísticos sobre personas con discapacidad e inclusión laboral en oficinas de gobierno del nivel estatal y municipal, disponibles para descarga en:



- A partir de datos abiertos de los censos de gobiernos estatales (2025) y de municipios y demarcaciones territoriales de la CDMX(2023) se elaboraron reportes nacionales.
- Se han hecho disponibles a través de la página de la Secretaria de Derechos Humanos.



| Núm. de Acuerdo | Propuesta de Acuerdo |
|--|---|
| <p>CEIEG-GTO-ORD-034-26_/ACU-02</p> | <p>En apego al artículo 27, fracción III, de las Reglas para la Integración y Operación de los Comités Técnicos Especializados de los Subsistemas Nacionales de Información, las y los integrantes del Comité Estatal de Información Estadística y Geográfica de Guanajuato aprueban que, por conducto de la Secretaría Técnica, se solicite al INEGI opinión técnica sobre el proyecto de discapacidad presentado por la Secretaría de Derechos Humanos.</p> |

9.- Lectura de Acuerdos

| Núm. de Acuerdo | Acuerdos |
|-------------------------------------|--|
| CEIEG-GTO-ORD-034-26_/ACU-01 | Para dar cumplimiento a lo establecido en el artículo 43, Fracción II de las Reglas para la Integración y Operación de los Comités Técnicos Especializados de los Subsistemas Nacionales de Información, las y los integrantes del Comité Estatal de información Estadística y Geográfica de Guanajuato aprueban el orden del día. |
| CEIEG-GTO-ORD-034-26_/ACU-02 | En apego al artículo 27, fracción III, de las Reglas para la Integración y Operación de los Comités Técnicos Especializados de los Subsistemas Nacionales de Información, las y los integrantes del Comité Estatal de Información Estadística y Geográfica de Guanajuato aprueban que, por conducto de la Secretaría Técnica, se solicite al INEGI opinión técnica sobre el proyecto de discapacidad presentado por la Secretaría de Derechos Humanos. |

10.- Clausura

¡Muchas gracias por tu participación!

Tu compromiso y participación garantiza la visibilidad de los esfuerzos del CEIEG del estado de Guanajuato

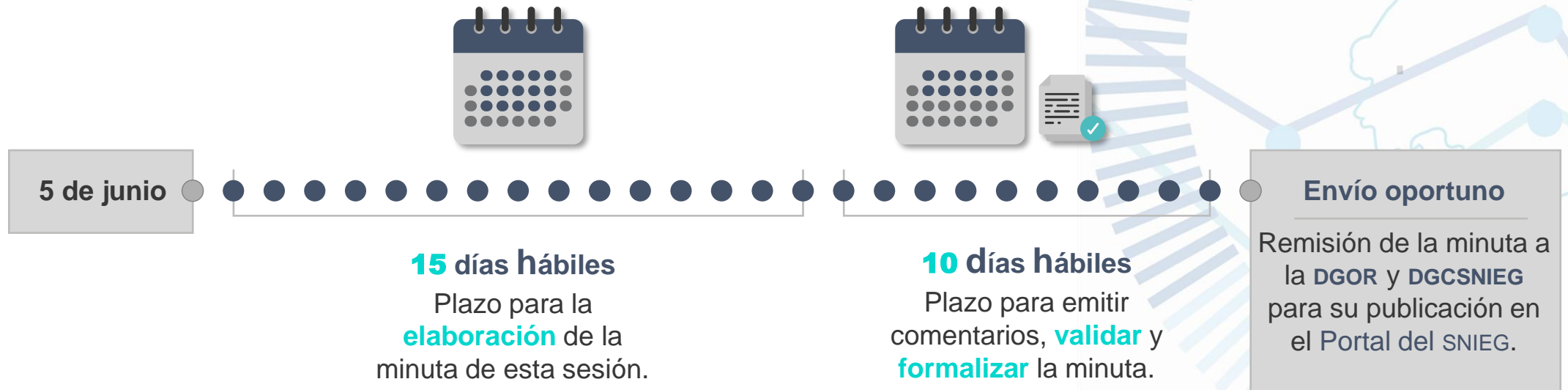

COMITÉ ESTATAL DE INFORMACIÓN ESTADÍSTICA Y GEOGRÁFICA DEL ESTADO DE GUANAJUATO

34va Sesión Ordinaria

5 de Junio de 2026