

Programas Regionales del Estado de Guanajuato

Visión 2018
Síntesis



www.facebook.com/SoyIplaneg
[@iplaneg](https://twitter.com/iplaneg)
www.iplaneg.guanajuato.gob.mx



IMPULSO
Ciudadano

Mensaje del Gobernador • 6

Presentación • 8

Cifras y datos relevantes del estado • 10

- El contexto regional de Guanajuato • 14
- La subregión como vía para el desarrollo intermunicipal • 14

I. Región Noreste • 16

1.1 Conciencia • 16

- Principales características • 16
- Los retos por superar • 16

1.2. Visión • 16

1.3 Mover a la acción • 22

- Líneas y objetivos estratégicos • 22
- Proyectos propuestos para la región • 23



Paisaje en el municipio de Victoria

II. Región Norte • 24

2.1 Conciencia • 26

- Principales características • 26
- Los retos por superar • 26

2.2. Visión • 26

2.3 Mover a la acción • 30

- Líneas y objetivos estratégicos • 30
- Proyectos propuestos para la región • 31



Monumento a El Pipila en la carretera panorámica, ciudad de Guanajuato

III. Región Centro • 32

3.1 Conciencia • 34

- Principales características • 34
- Los retos por superar • 34

3.2. Visión • 34

3.3 Mover a la acción • 38

- Líneas y objetivos estratégicos • 38
- Proyectos propuestos para la región • 39



IV. Región Sur • 42

4.1 Conciencia • 44

- Principales características • 44
- Los retos por superar • 44

4.2. Visión • 44

4.3 Mover a la acción • 48

- Líneas y objetivos estratégicos • 48
- Proyectos propuestos para la región • 49



Estrategia territorial • 52

- Modelo de ordenamiento sustentable del territorio • 54
- Políticas de ordenamiento ecológico territorial • 55

Las fotografías incluidas en este libro fueron aportadas por la Secretaría de Turismo del Estado de Guanajuato y el Instituto de Planeación, Estadística y Geografía.

Mensaje del Gobernador

Guanajuato se construye todos los días, con la suma de esfuerzos de una sociedad cada vez más participativa y un gobierno humanista que ha privilegiado el desarrollo humano, a través de una política económica y social centrada en las personas.

Este libro, que ponemos a tu alcance y que fue elaborado por el Instituto de Planeación, Estadística y Geografía, es un valioso documento que representa una hoja de ruta frente a los retos que habremos de enfrentar y superar en los próximos años.

Representa también una importante herramienta prospectiva que nos permitirá atender con mayor efectividad los desafíos que registra cada una de las cuatro regiones estatales en materia económica, educativa, de infraestructura y de aprovechamiento sustentable de sus recursos.

Estos Programas Regionales son instrumentos de planeación derivados del Plan Estatal de Desarrollo 2035, en los que se plasman de manera dinámica y ágil los proyectos propuestos por los

Consejos Sociales para cada una de las regiones y subregiones, así como los compromisos de este gobierno.

Este documento fue construido a partir de las aportaciones de los Consejos Regionales coordinados por el Iplaneg. Dichos Consejos están integrados por ciudadanos de cada región, representantes de los Copladem, Alcaldes y funcionarios de la administración estatal y municipal.

Desde el inicio de mi mandato, ofrecí abrir canales permanentes para la participación activa

y decidida de los ciudadanos, con este documento materializamos ese compromiso; conscientes de que al hacerlo impulsamos un estado más democrático, más plural, pero sobre todo con mayor intervención de los guanajuatenses en el rumbo y dirección de su estado.

Guanajuato es nuestra casa común, es la casa que construimos todos los días con trabajo y perseverancia.

¡Guanajuato es la tierra que nos enorgullece y nos compromete!

**Gobernador Constitucional
del Estado de Guanajuato**

Presentación

Guanajuato debe ser un estado competitivo, pero también uno que trabaja por lograr el equilibrio entre las regiones que lo conforman; por ello, el Gobierno del Estado de Guanajuato presenta los Programas Regionales Visión 2018, diseñados para promover el desarrollo integral y equilibrado entre los municipios y las regiones que conforman nuestra entidad.

En este sentido, el Impulso a tu Calidad de Vida es una de las principales tareas de nuestro gobierno. Para ello se requiere instrumentar en el ámbito territorial acciones encaminadas a construir, en corresponsabilidad con la ciudadanía, un tejido social sano, equitativo e incluyente, a través de la implantación de estrategias transversales que permitan incrementar la cobertura, calidad y calidez en los servicios de salud; impulsar el desarrollo humano y social de la población mediante un modelo socioeducativo que fortalezca las capacidades de autogestión de la población, incidiendo de forma decidida en la reducción de la pobreza y la marginación; la atención a los grupos en condiciones de vulnerabilidad, y el cuidado y aprovechamiento sustentable de nuestros recursos naturales.

El Impulso a la Economía para las Personas es uno de los pilares necesarios para lograr un

desarrollo integral de Guanajuato; para ello, impulsaremos en todas las regiones del estado una economía basada en el conocimiento, la conectividad regional, el impulso a las cadenas de valor y la innovación, a través de estrategias como el fortalecimiento de las capacidades laborales de los guanajuatenses, el desarrollo tecnológico y la investigación aplicada, la comercialización de productos guanajuatenses en México y el mundo, y el impulso a la articulación productiva local; aprovechando y fortaleciendo la infraestructura productiva y logística con la que cuenta nuestro estado.

El Impulso a Guanajuato Educado constituye la base principal del desarrollo de los guanajuatenses, con el objetivo de garantizar a la población el acceso equitativo a procesos formativos de calidad, pertinencia e integralidad, como base para el desarrollo de la persona en libertad, con especial énfasis en la educación media superior. En este sentido, la estrategia regional debe enfocar los procesos socioeducativos a las vocaciones productivas de las regiones.

De la misma manera impulsaremos el turismo, que constituye uno de los sectores de mayor potencial para generar oportunidades de empleo

en los diferentes sectores de la sociedad; trabajaremos para consolidar a Guanajuato como el destino cultural de México, ampliando, diversificando y fortaleciendo la oferta turística del estado.

Trabajaremos para que el campo guanajuatense siga posicionándose a nivel nacional. Para ello impulsaremos el mejoramiento de la calidad de vida de la población en el medio rural, la conservación del espacio rural que asegure su viabilidad económica, y la rentabilidad de las unidades de producción rural.

El Impulso a Guanajuato Seguro es otra de las principales demandas sociales. Con el propósito de garantizar la libertad, dignidad y seguridad de la sociedad en un marco de respeto a los derechos humanos, promoveremos estrategias para impulsar la participación de la ciudadanía en la prevención del delito; incrementar la efectividad de los sistemas de seguridad pública y de procuración e impartición de justicia con visión humanista; incrementar la eficiencia y eficacia en la prestación de servicios relacionados con la certeza jurídica de las personas y sus bienes, y fortalecer la gobernabilidad con la participación activa entre sociedad y gobierno.

Todo este esfuerzo estaría incompleto sin la participación activa y comprometida de la

sociedad, la cual representa un elemento sustancial en los procesos de planeación del Gobierno del Estado de Guanajuato. Por ello, durante el proceso de elaboración de estos programas, se promovió la participación de ciudadanos provenientes de diferentes sectores de la sociedad, de los gobiernos municipales de la región y de las dependencias y entidades de la administración pública estatal.

Así pues, los Programas Regionales Visión 2018 fortalecen la estrategia de desarrollo del estado establecida en el Plan Estatal de Desarrollo 2035 y el Programa de Gobierno 2012-2018, con la finalidad de orientar el desarrollo de las regiones y asegurar la instrumentación de las políticas públicas con enfoque territorial.

Conscientes de los retos que tenemos al 2018, debemos acelerar el paso acorde a la velocidad de las demandas y necesidades sociales, y así consolidar a Guanajuato desde cada una de las regiones como un estado competitivo, vanguardista e incluyente.

Director General del Iplaneg



Parapente en El Salto, San José Iturbide



Ciudad de Guanajuato



Minera de Pozos, San Luis de la Paz



Sitio arqueológico Cananda de la Virgen, San Miguel de Allende



Iglesia de Cánovas, Purísima del Rincón



Ex convento de San Agustín en Yuriria



Planta industrial en el libramiento sur de Irapuato



Cultivo del agave azul en Pénjamo

Cifras y datos relevantes del estado

Figura 1 • Mapa llave • Regiones y subregiones de Guanajuato

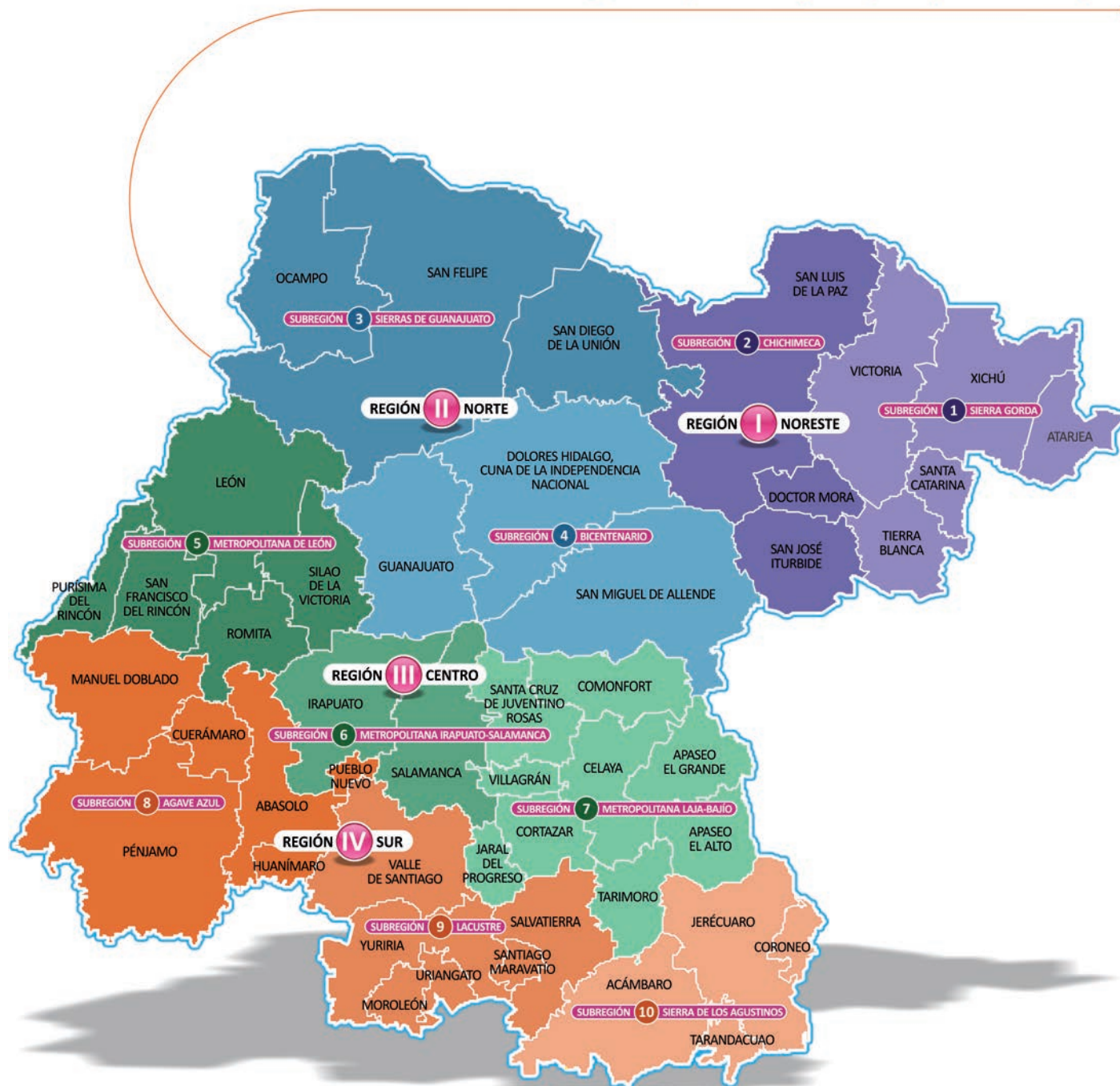

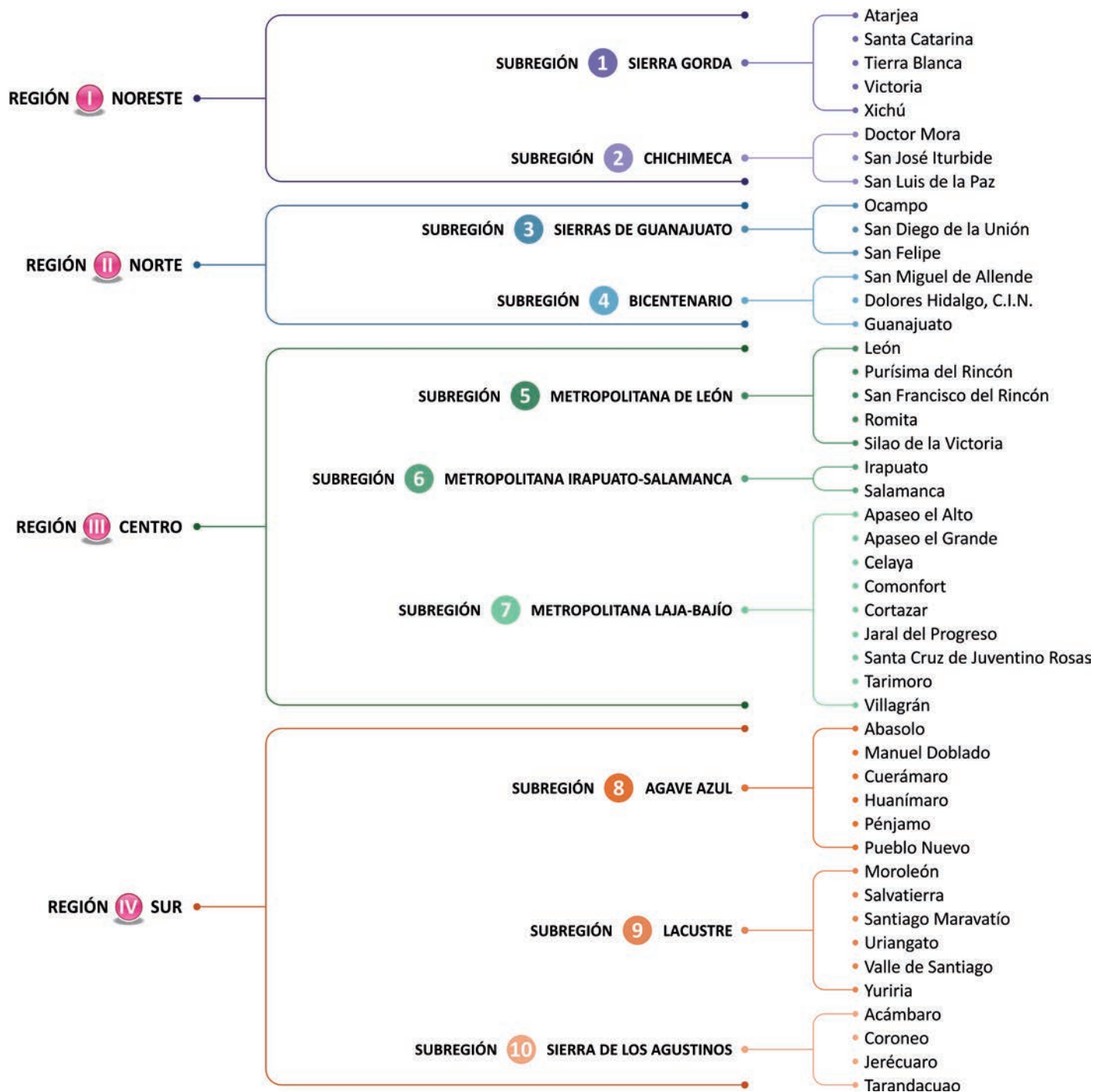

El Estado de Guanajuato se localiza en la parte central del territorio nacional y cuenta con una superficie de 30,706 kilómetros cuadrados, que representa el 1.6% de la superficie del país, lo cual le ubica como el vigésimo segundo lugar nacional en cuanto a extensión territorial.¹

Su posición central en el territorio nacional, estratégica para su desarrollo económico, lo posiciona como punto de articulación carretera y ferroviaria con conexiones hacia otras zonas del país.

Dentro del sistema de ciudades del estado sobresalen León, Celaya, Salamanca, Irapuato, Guanajuato y San Miguel de Allende, por sus volúmenes de población y acceso a diversos servicios.

De acuerdo con los datos del Censo 2010 del INEGI, el estado tenía entonces 5 millones 486 mil 372 habitantes, lo cual representa casi 5% de la población nacional. La población está constituida en 52% por mujeres y el resto por hombres, lo que equivale a 93 hombres por cada 100 mujeres. En lo que respecta a edades, se observa que la proporción de niños y adolescentes ha disminuido, mientras que la proporción de personas en edad productiva se ha incrementado significativamente (INEGI, 2010).

De la población con 14 años y más en el estado, 60.9% es económicamente activa (PEA): aproximadamente 2.5 millones de habitantes trabajaban o buscaban un empleo en 2013.

El sector económico terciario, predominante en el estado² según el Producto Interno Bruto (PIB), aporta casi el 60% a la economía estatal, con más de la mitad de la PEA ocupada laborando³ en este sector. De cada 10 personas en la PEA,⁴ 6 eran hombres y 4 pertenecían al sexo femenino.

El contexto regional de Guanajuato

El Estado de Guanajuato presenta condiciones territoriales claramente diferenciadas en cuatro grandes regiones, a su vez subdivididas en diez subregiones con características que las distinguen económica, social, cultural y ambientalmente.

La subregión como vía para el desarrollo intermunicipal

Los objetivos, estrategias, acciones y proyectos de desarrollo planteados para cada región se consideran como el mecanismo para fortalecer el desarrollo municipal, aprovechando las vocaciones territoriales, fortalezas y capacidades regionales, en beneficio de todos los habitantes de Guanajuato. El Plan Estatal de Desarrollo 2035 concibe a las regiones y subregiones como el medio para el logro de la visión estatal, mediante programas y proyectos que reconocen y atienden su diversidad.

1. INEGI. Panorama Sociodemográfico de México, 2011.

2. INEGI, 2012. Sistema de Cuentas Nacionales de México. Producto Interno Bruto por Entidad Federativa 2006-2010. Año Base 2003.

3. INEGI. Censo de Población y Vivienda, 2010.

4. Población Económicamente Activa.

Figura 2 • Localización geográfica del Estado de Guanajuato

El diamante de México

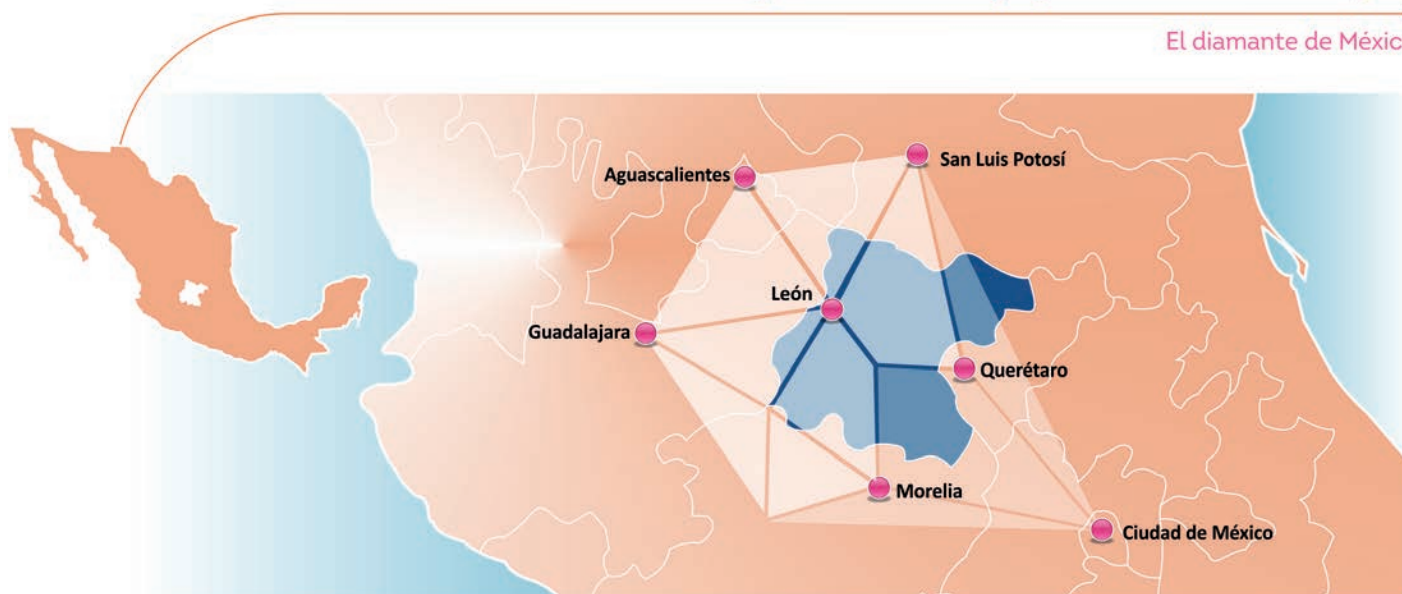

Fuente: Guanajuato I+T, Gobierno del Estado de Guanajuato, Fundación Metrópoli, 2012

Figura 3 • Superficies y población • Regiones de Guanajuato

REGIÓN	SUPERFICIE RESPECTO AL ESTADO	SUPERFICIE km²	SUBREGIÓN	SUPERFICIE km²	POBLACIÓN RESPECTO AL ESTADO	POBLACIÓN POR REGIÓN NÚMERO DE HABITANTES 2010	POBLACIÓN POR SUBREGIÓN NÚMERO DE HABITANTES 2010
I NORESTE	19%	5,682.4	1 SIERRA GORDA	2,873.5	1%	271,676	60,285
			2 CHICHIMECA	2,808.8	4%		211,391
II NORTE	30%	9,276.66	3 SIERRAS DE GUANAJUATO	5,047.29	3%	647,003	166,738
			4 BICENTENARIO	4,229.37	9%		480,265
III CENTRO	25%	7,760.6	5 METROPOLITANA DE LEÓN	2,916.8	34%	3,630,259	1,848,524
			6 METROPOLITANA IRAPUATO-SALAMANCA	1,607.9	14%		790,172
			7 METROPOLITANA LAJA-BAJÍO	3,235.9	18%		991,563
IV SUR	26%	7,889.43	8 AGAVE AZUL	3,443.45	6%	895,824	298,330
			9 LACUSTRE	2,440.44	8%		411,253
			10 SIERRA DE LOS AGUSTINOS	2,005.54	3%		186,241

Fuente: Elaboración por Telares con datos de Inegi, Censo General de Población y Vivienda, 2010



SAN LUIS DE LA PAZ

VICTORIA

XICHÚ

ATARJEA

DOCTOR
MORA

SANTA
CATARINA

SAN JOSÉ
ITURBIDE

TIERRA
BLANCA



Paisaje en el municipio de Victoria



1.1 Conciencia

Principales características

La Región se integra por 8 municipios:

- **Subregión 1 Sierra Gorda.** Atarjea, Santa Catarina, Tierra Blanca, Victoria y Xichú.
- **Subregión 2 Chichimeca.** Doctor Mora, San José Iturbide y San Luis de la Paz.

La población regional asciende a 271,676 habitantes, lo que corresponde al 5% del total estatal.

La región representa 4.1% de la Población Económicamente Activa (PEA) estatal, de los cuales:

- 18.5% corresponde al Sector Primario
- 32.5% al Sector Secundario, y
- 49.0% al Sector Terciario.

Los retos por superar

1. Analfabetismo y rezago educativo
2. Persistente pobreza y marginación en la Región
3. Escasas oportunidades de empleo
4. Falta de conectividad carretera
5. Deficiente abastecimiento de servicios básicos en las viviendas
6. Bajo desarrollo económico de la región

7. Deficiente manejo sustentable de las áreas naturales protegidas
8. Elevada dispersión poblacional
9. Escasez y baja calidad del agua.

1.2. Visión

- La Región I Noreste es parte fundamental en los procesos de integración del Estado de Guanajuato en el contexto de la Región Centro Occidente, debido a que se posiciona como un eje articulador entre Querétaro y San Luis Potosí, ofrece oportunidades laborales bien remuneradas a la población, en un marco de economía diversificada y competitiva, equilibrada en sus condiciones socioeconómicas, ya que ha revertido la tendencia histórica de alta marginación y rezago de sus localidades urbanas y comunidades rurales.
- En materia ambiental se ha constituido como el principal espacio ecológico sustentable del territorio estatal, con un equilibrio que permite el respeto y aprovechamiento racional de sus recursos naturales y valores paisajísticos, los gobiernos de la región se apoyan en la participación de la sociedad en la toma de decisiones, los planes de la región están alineados a los planes y programas nacionales y estatales, los gobiernos en la región son facilitadores de crecimiento armónico en la zona, y se cuenta con una identidad y arraigo a su región.

Figura 4 • Municipios y subregiones • Región I Noreste de Guanajuato

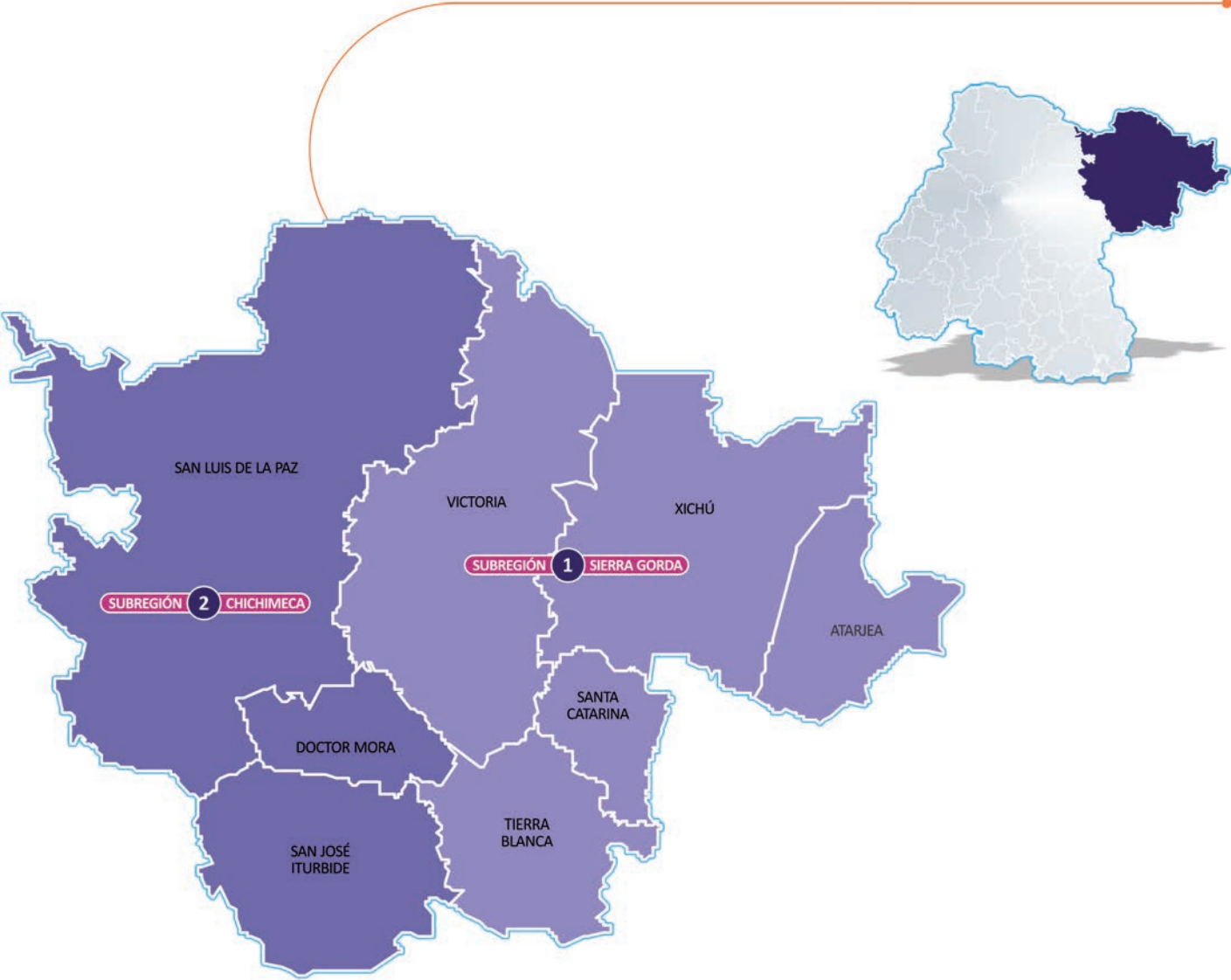

REGIÓN	SUPERFICIE RESPECTO AL ESTADO	SUPERFICIE km ²	SUBREGIÓN	SUPERFICIE km ²	POBLACIÓN RESPECTO AL ESTADO	POBLACIÓN POR REGIÓN NÚMERO DE HABITANTES 2010	POBLACIÓN POR SUBREGIÓN NÚMERO DE HABITANTES 2010
1 NORESTE	19%	5,682.4	1 SIERRA GORDA	2,873.5	1%	271,676	60,285
			2 CHICHIMECA	2,808.8	4%		211,391

Figura 5 • Fisiografía • Región I Noreste de Guanajuato

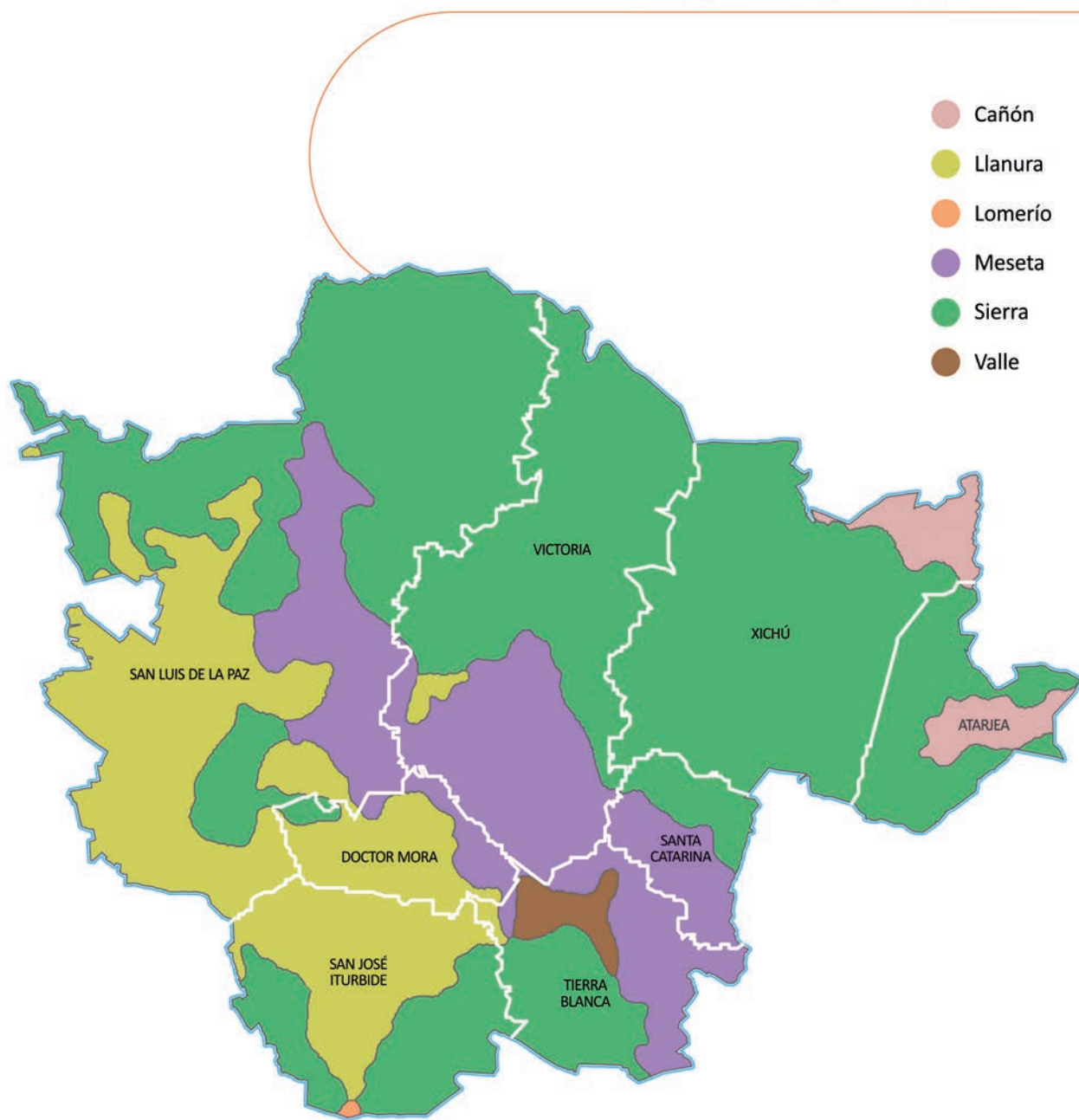

Fuente: Mapa digital de escritorio, Inegi, 2011

Figura 6 • Uso de suelo y vegetación • Región I Noreste de Guanajuato

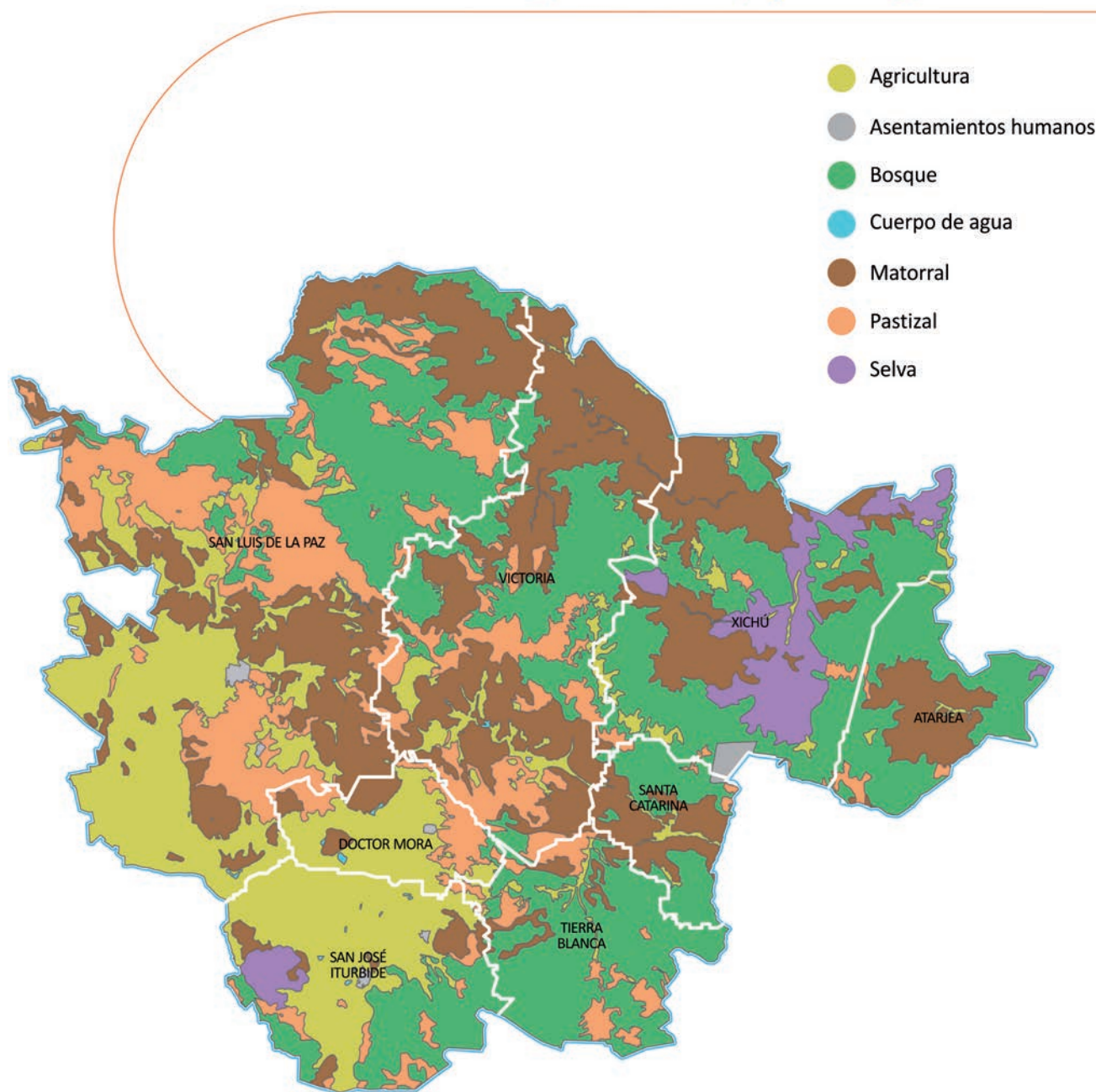

Fuente: Cálculos en base a Carta de Uso de Suelo y Vegetación serie IV, escala 1:250 000, Inegi, 2005

1.3 Mover a la Acción

Líneas y objetivos estratégicos

Línea estratégica	Objetivos
I. Fortalecimiento del desarrollo económico en la región	1.1. Generar las condiciones para el desarrollo del turismo en la región
	1.2. Fortalecer el desarrollo agropecuario
II. Aprovechamiento sustentable de los Recursos Naturales	2.1. Incrementar el aprovechamiento racional del agua en la región
	2.2. Promover la conservación del medio ambiente y el aprovechamiento sustentable de los recursos naturales
III. Mejoramiento de la calidad de vida de los habitantes de la región	3.1. Incrementar los niveles de nutrición de la población en condiciones de pobreza
	3.2. Impulsar la autoconstrucción y el mejoramiento de viviendas en la región
	3.3. Incrementar la cobertura de la infraestructura básica en la región
	3.4. Fortalecer la economía familiar mediante la aplicación de proyectos productivos y actividades de autoempleo
	3.5. Impulsar el desarrollo integral de los grupos prioritarios de la región
IV. Acceso universal a los servicios de salud	4.1. Incrementar el acceso de los habitantes de la región a los servicios de salud
	4.2. Disminuir las principales causas de enfermedad y muerte de los habitantes de la región
V. Impulso a la educación	5.1. Disminuir el rezago educativo de los habitantes de la región
	5.2. Incrementar la permanencia de los alumnos de educación media superior y superior
	5.3. Fortalecer las oportunidades de acceso a la educación
	5.4. Incrementar la vinculación de las instituciones educativas con el sector productivo
VI. Impulso a la infraestructura de conectividad de la región	6.1. Promover la ampliación de la infraestructura carretera de la región
	6.2. Incrementar la accesibilidad a las localidades mediante la construcción y rehabilitación de caminos
VII. Fortalecimiento Municipal y Seguridad Pública	7.1. Impulsar el desarrollo integral de las administraciones municipales
	7.2. Incrementar la seguridad de la región
	7.3. Impulsar el desarrollo regional.



Proyectos propuestos para la región

1. Desarrollo Turístico de la Región Noreste
2. Rastro Regional TIF
3. Mercado Regional de Abastos
4. Rehabilitación del camino Puerto Chiquito-El Milagro en Xichú
5. Ampliación de la carretera San José Iturbide-San Luis de la Paz
6. Parador Artesanal Turístico de la Carretera 57
7. Capilla Abierta del Santuario de Nuestra Señora de los Remedios en Victoria
8. Rehabilitación del camino Xichú-La Noria
9. Programa de Comunicación Comunitaria de la Sierra Gorda
10. Puente peatonal para Arroyo Seco
11. Centro Regional de Capacitación en Cuenas Hidrológicas de las Regiones Noreste y Norte¹
12. Programa de explotación sustentable de la sábila.²

¹ Proyecto de impacto para las regiones I Noreste y II Norte.

² Proyecto de impacto para las regiones I Noreste y II Norte.



OCAMPO

SAN FELIPE

SAN DIEGO
DE LA UNIÓN

DOLORES HIDALGO,
CUNA DE LA
INDEPENDENCIA
NACIONAL

GUANAJUATO

SAN MIGUEL DE ALLENDE



Parroquia de San Miguel de Allende



2.1 Conciencia

Principales características

La Región se integra por 6 municipios:

- **Subregión 3.** Sierras de Guanajuato: Ocampo, San Diego de la Unión y San Felipe
- **Subregión 4.** Bicentenario: San Miguel de Allende, Dolores Hidalgo Cuna de la Independencia y Guanajuato.

La población regional asciende a 647,003 habitantes, lo cual corresponde al 11.8% del total estatal.

La región representa 10.81% de la Población Económicamente Activa (PEA) estatal, de los cuales:

- 25% corresponde al Sector Primario
- 26% al Sector Secundario, y
- 49% al Sector Terciario.

Los retos por superar

1. Pobreza y desigualdad
2. Rezago educativo
3. Escasez y mala calidad del agua
4. Bajo desarrollo de actividades económicas de valor agregado
5. Desequilibrio en dotación de infraestructura y equipamiento
6. Falta de una cultura para el manejo y cuidado del medio ambiente.

- La Región II Norte cuenta con una producción diversificada y de alta rentabilidad, que proporciona fuentes de empleo bien remunerados, permitiendo con ello el arraigo de la población en sus comunidades de origen.
- Cuenta con un patrimonio cultural que sirve como base para el desarrollo social y económico, atrayendo un turismo cultural nacional e internacional. Cuenta con industrias artesanales, mineras, de construcción y pecuarias locales, que facilitan su inserción en mercados más amplios.
- Destaca por el cuidado y conservación de su entorno natural, con un patrimonio natural protegido. Sus ríos y arroyos se encuentran limpios y en la explotación de los recursos naturales se observan conductas y actitudes de sostenibilidad y educación ambiental.
- Se ha logrado aplicar de manera adecuada los planes y programas de ordenamiento del territorio, propiciando un desarrollo ordenado y racional de los centros de población y de los asentamientos humanos.
- El gobierno es eficiente en la aplicación de las leyes, reglamentos y demás disposiciones jurídicas, garantiza la paz social, inspira confianza a los ciudadanos y atiende todas sus demandas, garantizando el desarrollo de la región ante el respaldo de una sociedad altamente participativa que exige sus derechos y cumple con sus obligaciones.

2.2 Visión

Figura 7 • Municipios y subregiones • Región II Norte de Guanajuato

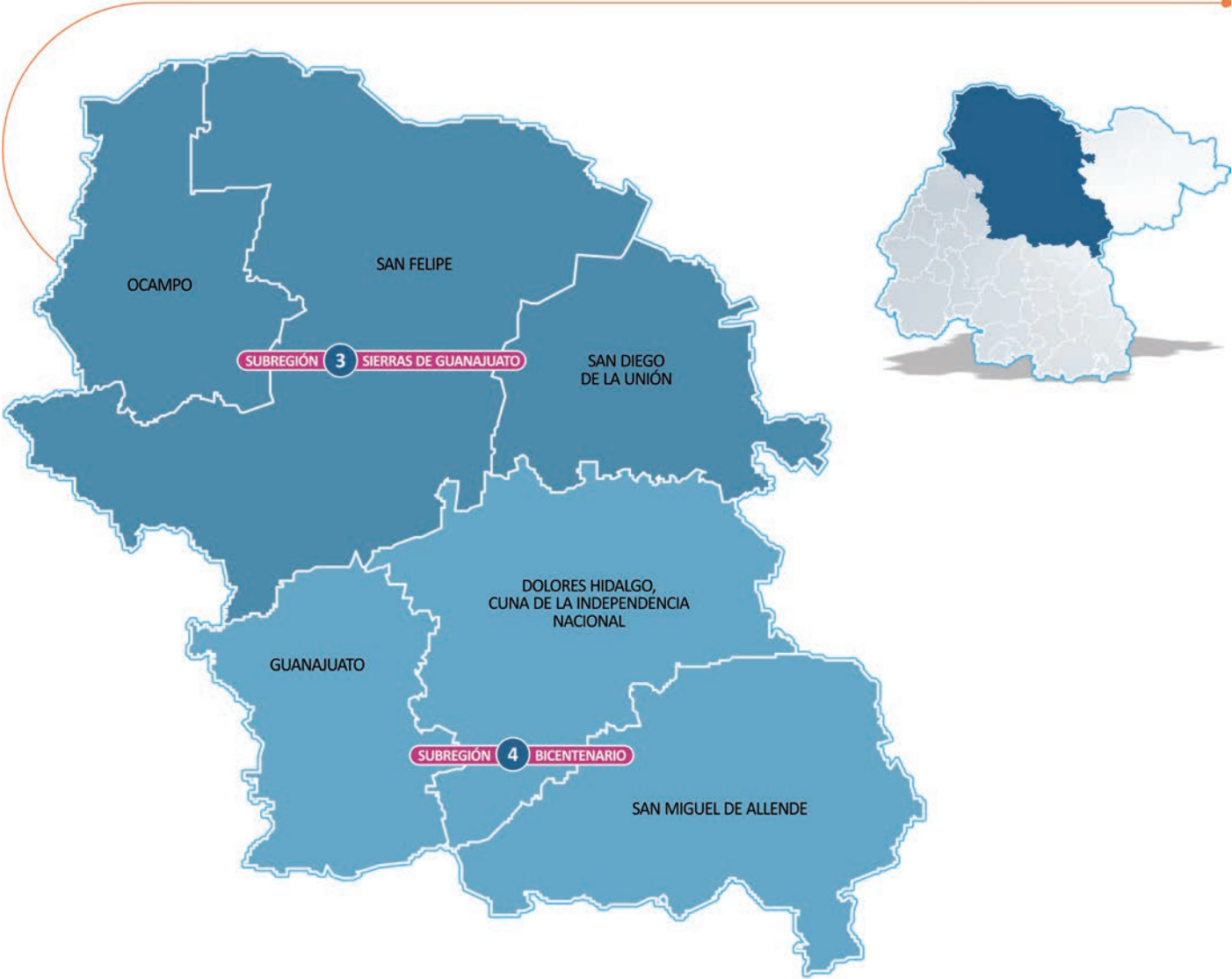

REGIÓN	SUPERFICIE RESPECTO AL ESTADO	SUPERFICIE km ²	SUBREGIÓN	SUPERFICIE km ²	POBLACIÓN RESPECTO AL ESTADO	POBLACIÓN POR REGIÓN NÚMERO DE HABITANTES 2010	POBLACIÓN POR SUBREGIÓN NÚMERO DE HABITANTES 2010
II NORTE	30%	9,276.66	3 SIERRAS DE GUANAJUATO	5,047.29	3%	647,003	166,738
			4 BICENTENARIO	4,229.37	9%		480,265

Figura 8 • Fisiografía • Región II Norte de Guanajuato

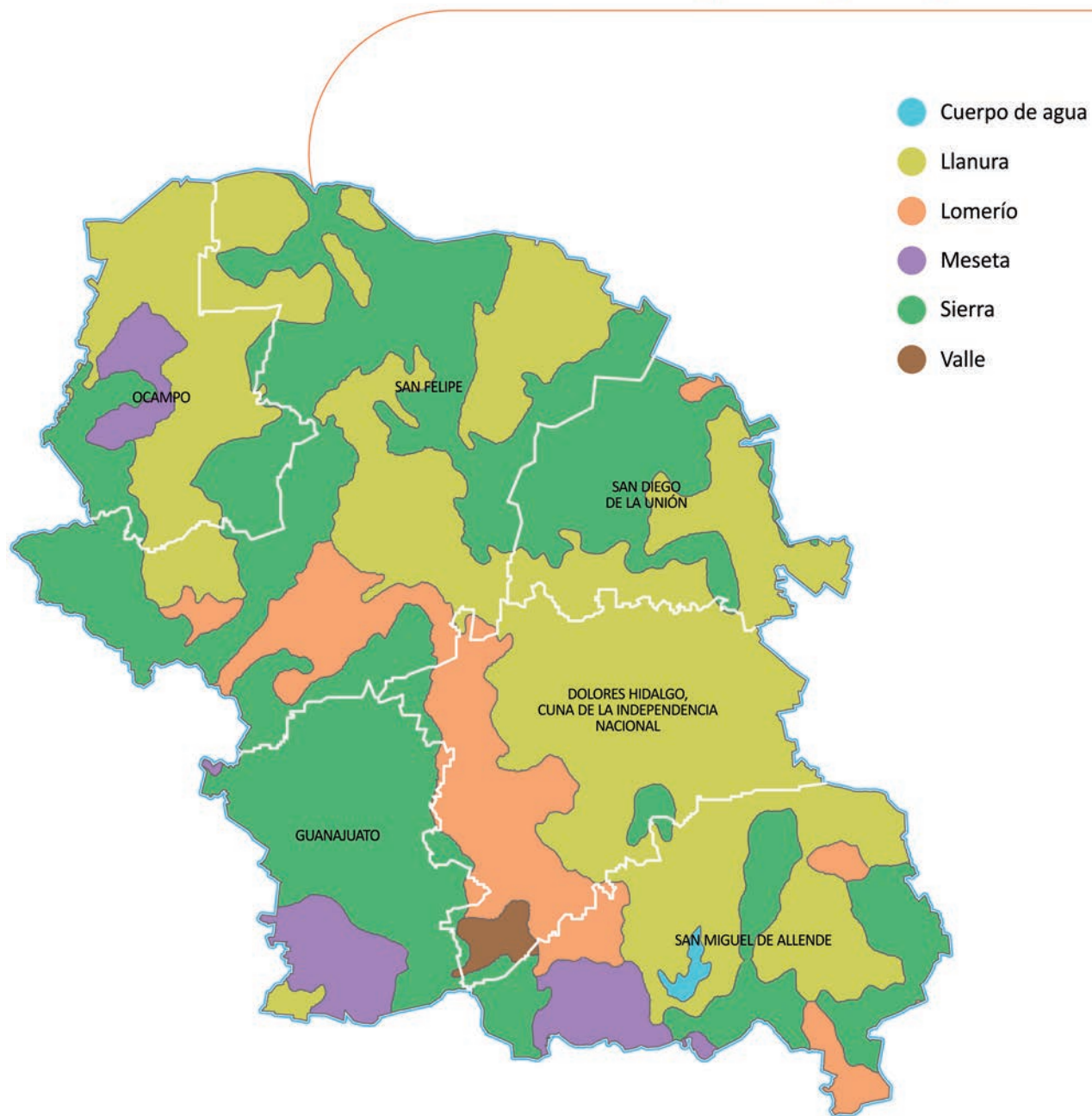

Fuente: Mapa digital de escritorio, Inegi, 2011

Figura 9 • Uso de suelo y vegetación • Región II Norte de Guanajuato

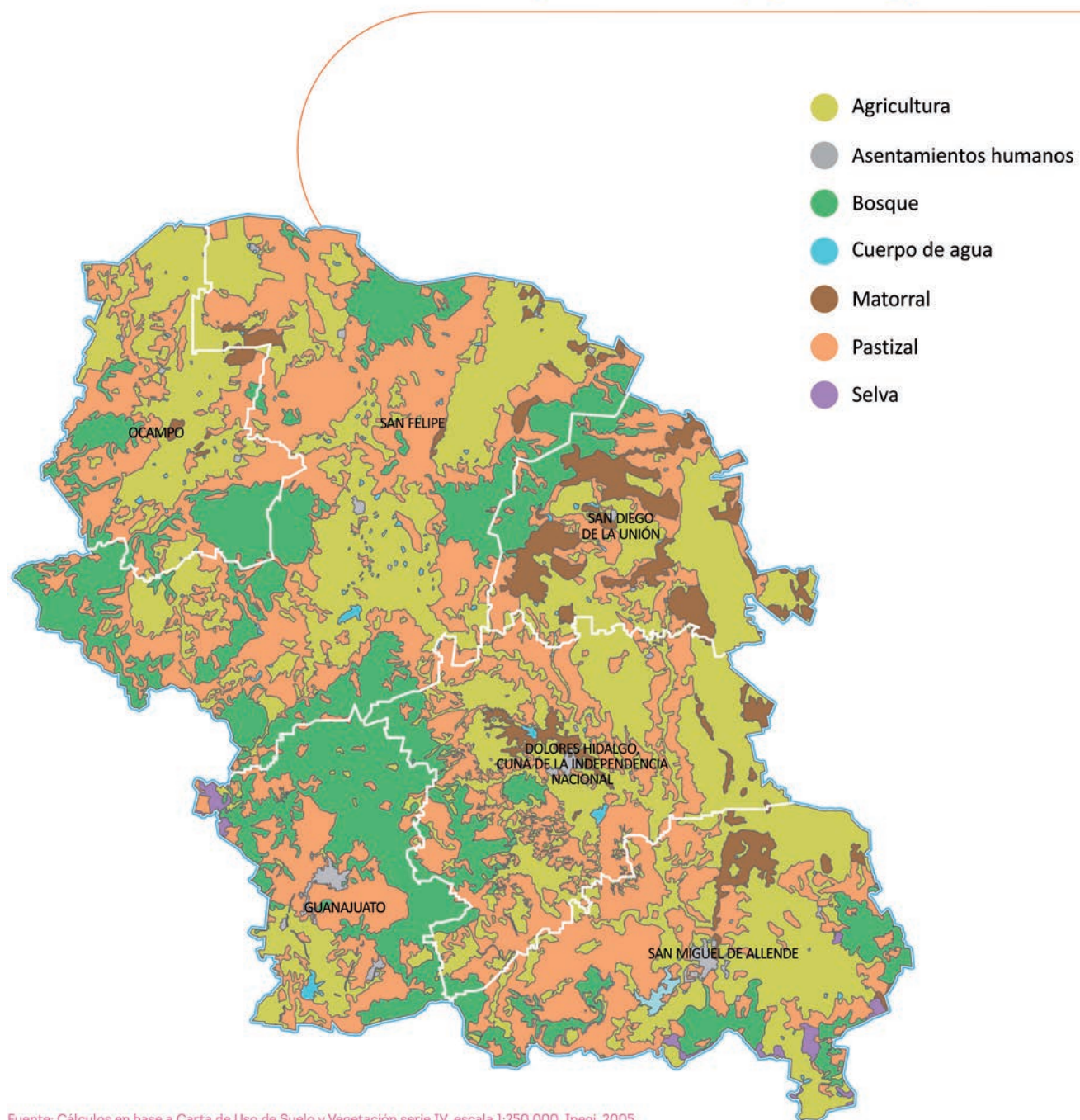

Fuente: Cálculos en base a Carta de Uso de Suelo y Vegetación serie IV, escala 1:250 000, Inegi, 2005

2.3 Mover a la Acción

Líneas y objetivos estratégicos

Línea estratégica	Objetivos
I. Fortalecimiento de la economía regional	1.1. Fortalecer la actividad turística de la región mediante el desarrollo de las condiciones que favorezcan su crecimiento
	1.2. Fortalecer el sector agropecuario en la región
	1.3. Fortalecer el sector artesanal en la región
II. Infraestructura de conectividad en la región	2.1. Incrementar y mejorar la infraestructura carretera en la región
	2.2. Promover la conservación del medio ambiente y el aprovechamiento sustentable de los recursos naturales
III. Atención a la salud con enfoque preventivo	3.1. Reforzar la atención a las principales causas de enfermedades y muertes en la región
	3.2. Incrementar la cobertura y calidad de los servicios de salud en la región
IV. Mejoramiento de la calidad de vida de los habitantes de la región	4.1. Incrementar los niveles de nutrición de la población en condiciones de pobreza
	4.2. Incrementar la cobertura y mantenimiento de infraestructura básica en la región
	4.3. Impulsar la adquisición y el mejoramiento de viviendas para la población de escasos recursos
	4.4. Fortalecer el ingreso de las familias en condiciones de pobreza
V. Fortalecer de manera equitativa, integral y articulada la educación en la región	5.1. Disminuir el rezago educativo de los habitantes de la región
	5.2. Elevar la calidad del sistema educativo en la región
	5.3. Fomentar la vinculación de las instituciones educativas con los sectores productivos de la región
VI. Conservación del medio ambiente y aprovechamiento sustentable de los recursos naturales	6.1. Impulso a la conservación de los recursos naturales y la protección al medio ambiente de la región
	6.2. Fomentar el aprovechamiento sustentable de los recursos naturales de la región
VII. Fortalecimiento de las administraciones municipales y la seguridad pública	7.1. Impulsar el desarrollo regional y el fortalecimiento de las administraciones municipales en la región
	7.2. Incrementar la seguridad de la región.



Proyectos propuestos para la región

1. Feria Rural Regional del Norte del Estado
2. Centro Regional de Capacitación en Cuencas Hidrológicas de las Regiones Noreste y Norte¹
3. Programa de explotación sustentable de la sábila²
4. Programa de aprovechamiento sustentable de las cactáceas
5. Plan de Manejo de las subcuencas del alto Río Laja
6. Ruta de las Haciendas y Capillas Virreinales
7. Instituto Tecnológico de la Sierra Gorda
8. Conclusión de la carretera San Luis de la Paz a San Diego de la Unión
9. Planes de manejo de las áreas naturales protegidas de Peña Alta y Sierra del Cubo
10. Camino de acceso al Sitio Arqueológico El Cóporo
11. Ruta del vino.³

¹ Proyecto de impacto para las regiones I Noreste y II Norte.

² Proyecto de impacto para las regiones I Noreste y II Norte.

³ Proyecto de impacto para las regiones II Norte y III Centro.

El mejor de
México
en los últimos
100
AÑOS

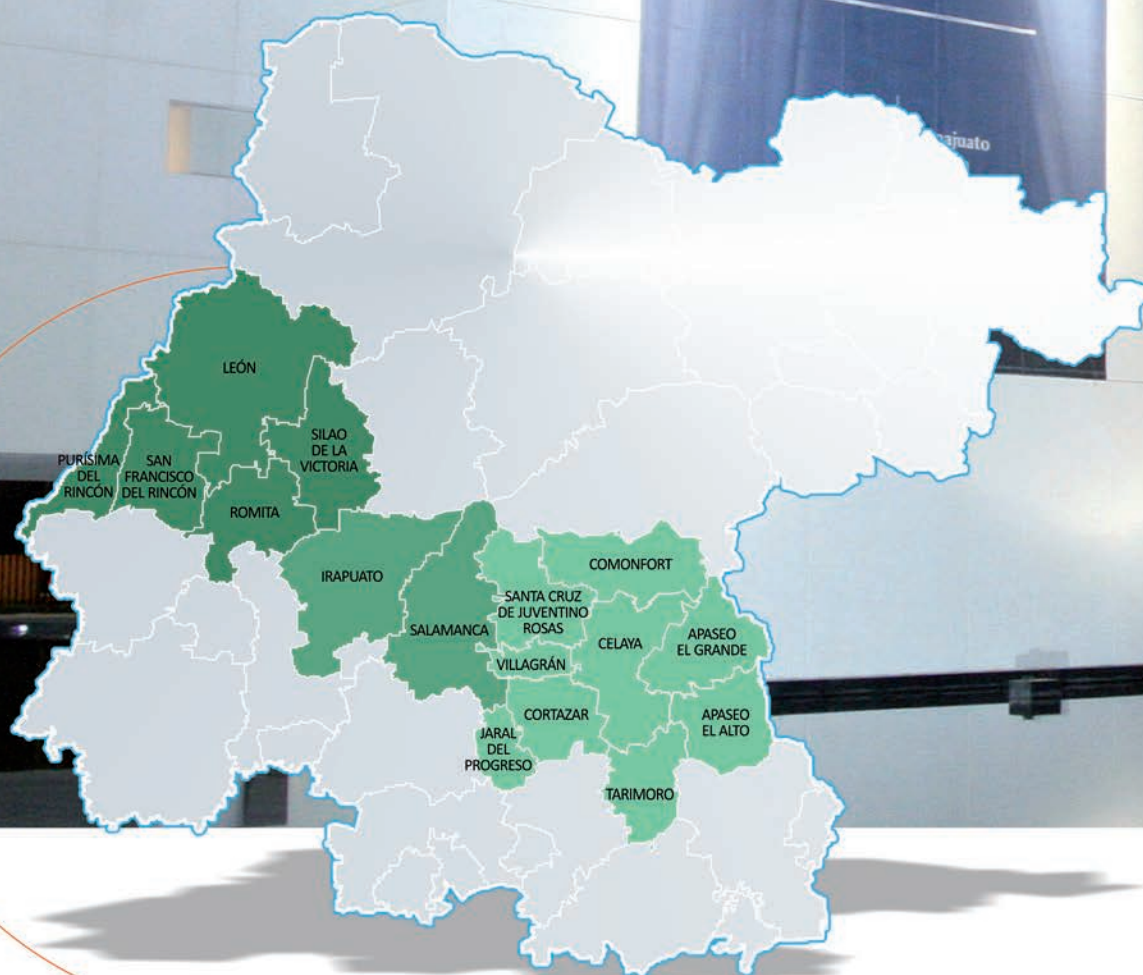



Teatro del Bicentenario en León

3.1 Conciencia

Principales características

La Región se integra por 16 municipios:

- **Subregión 5 Metropolitana León.** León, Purísima del Rincón, San Francisco del Rincón, Romita y Silao
- **Subregión 6 Metropolitana Irapuato-Salamanca.** Irapuato y Salamanca
- **Subregión 7 Metropolitana Laja-Bajío.** Apaseo el Alto, Apaseo el Grande, Celaya, Comonfort, Cortázar, Jaral del Progreso, Santa Cruz de Juventino Rosas, Tarimoro y Villagrán.

La población regional es de 3'630,259 habitantes, el 66% del total estatal.

La región es 51.7% de la Población Económicamente Activa, PEA, estatal, de los cuales:

- 7.54% corresponde al Sector Primario
- 32.42% al Sector Secundario, y
- 60.04% al Sector Terciario.

Los retos por superar

- Pobreza urbana y desigualdad
- Rezago educativo
- Servicios de salud deficientes
- Deficientes sistemas de movilidad intra e intermunicipal
- Deficiente gestión integral del agua
- Incipiente empleo digno
- Mala calidad del aire
- Baja rentabilidad y sustentabilidad del sector agrícola
- Incremento de la inseguridad
- Insuficiente equipamiento urbano de calidad.



Fabricación de sombreros en San Francisco del Rincón

3.2 Visión

- La Región III Centro ha logrado un mayor y mejor equilibrio en la distribución de su población y sus actividades productivas;
- Cuenta con una adecuada movilidad e interacción entre los habitantes de los centros urbanos y los principales polos industriales y productivos; es parte fundamental en los procesos de integración del estado, en el contexto de la Meso Región Centro Occidente y del país, debido a que ha consolidado una economía diversificada y competitiva.
- La población económicamente activa está altamente capacitada para trabajar en los sectores económicos existentes; la región cuenta con una economía sostenible basada en servicios de alto valor agregado, con una distribución equitativa de la riqueza y con oportunidades para el desarrollo laboral.
- Cuenta con niveles mínimos de contaminación atmosférica y ha sentado las bases para un ordenamiento territorial sustentable, a partir del cuidado y conservación de las áreas naturales protegidas. El aprovechamiento del recurso agua es óptimo y se han revertido los procesos de contaminación de cuerpos de agua por usos urbanos y desechos industriales.
- Los gobiernos municipales de la región se apoyan en la participación de la sociedad en la toma de decisiones.

Figura 10 • Municipios y subregiones • Región III Centro de Guanajuato

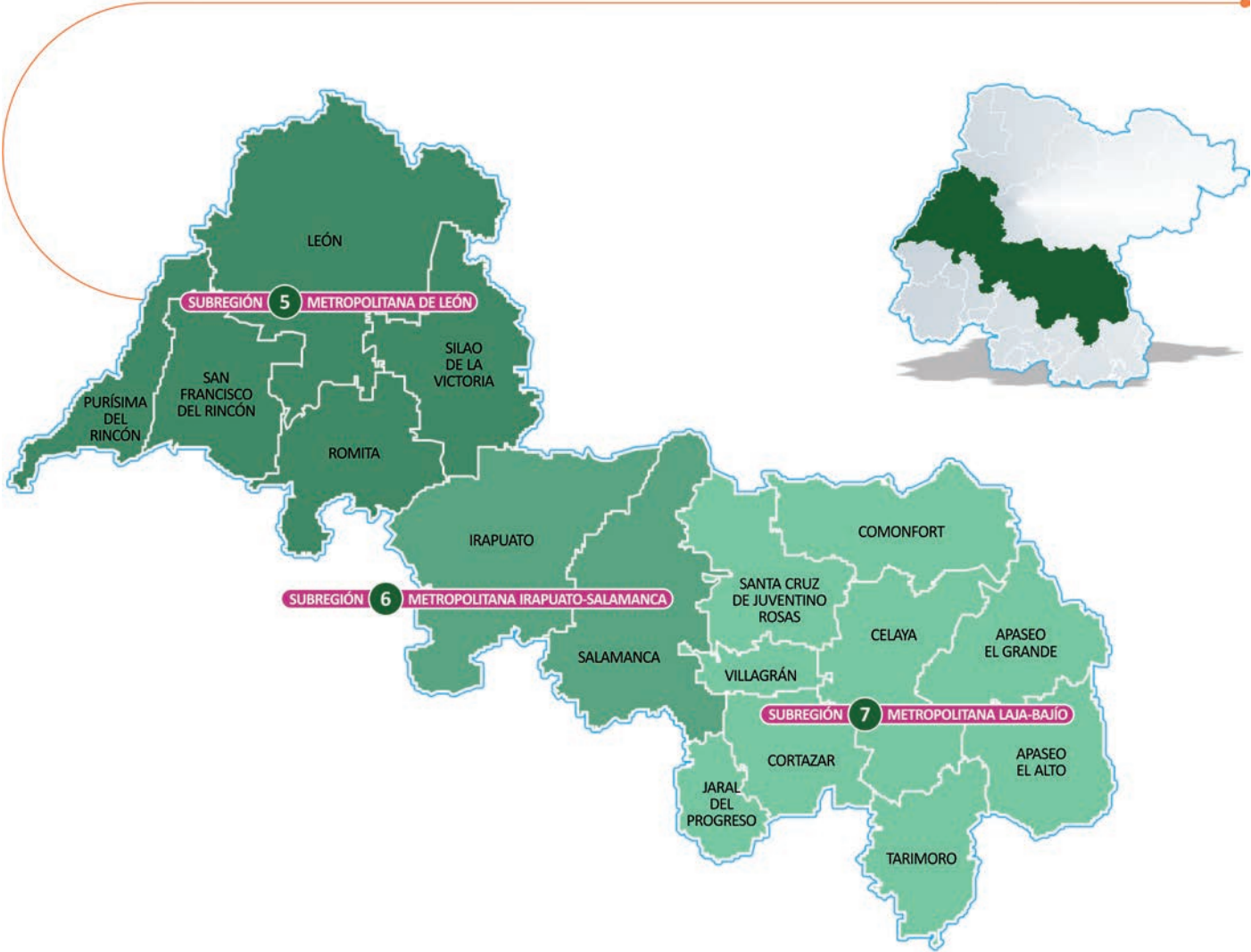

REGIÓN	SUPERFICIE RESPECTO AL ESTADO	SUPERFICIE km²	SUBREGIÓN	SUPERFICIE km²	POBLACIÓN RESPECTO AL ESTADO	POBLACIÓN POR REGIÓN NÚMERO DE HABITANTES 2010	POBLACIÓN POR SUBREGIÓN NÚMERO DE HABITANTES 2010
CENTRO	25%	7,760.6	5 METROPOLITANA DE LEÓN	2,916.8	34%	3,630,259	1,848,524
			6 METROPOLITANA IRAPUATO-SALAMANCA	1,607.9	14%		790,172
			7 METROPOLITANA LAJA-BAJÍO	3,235.9	18%		991,563

Figura 11 • Fisiografía • Región III Centro de Guanajuato

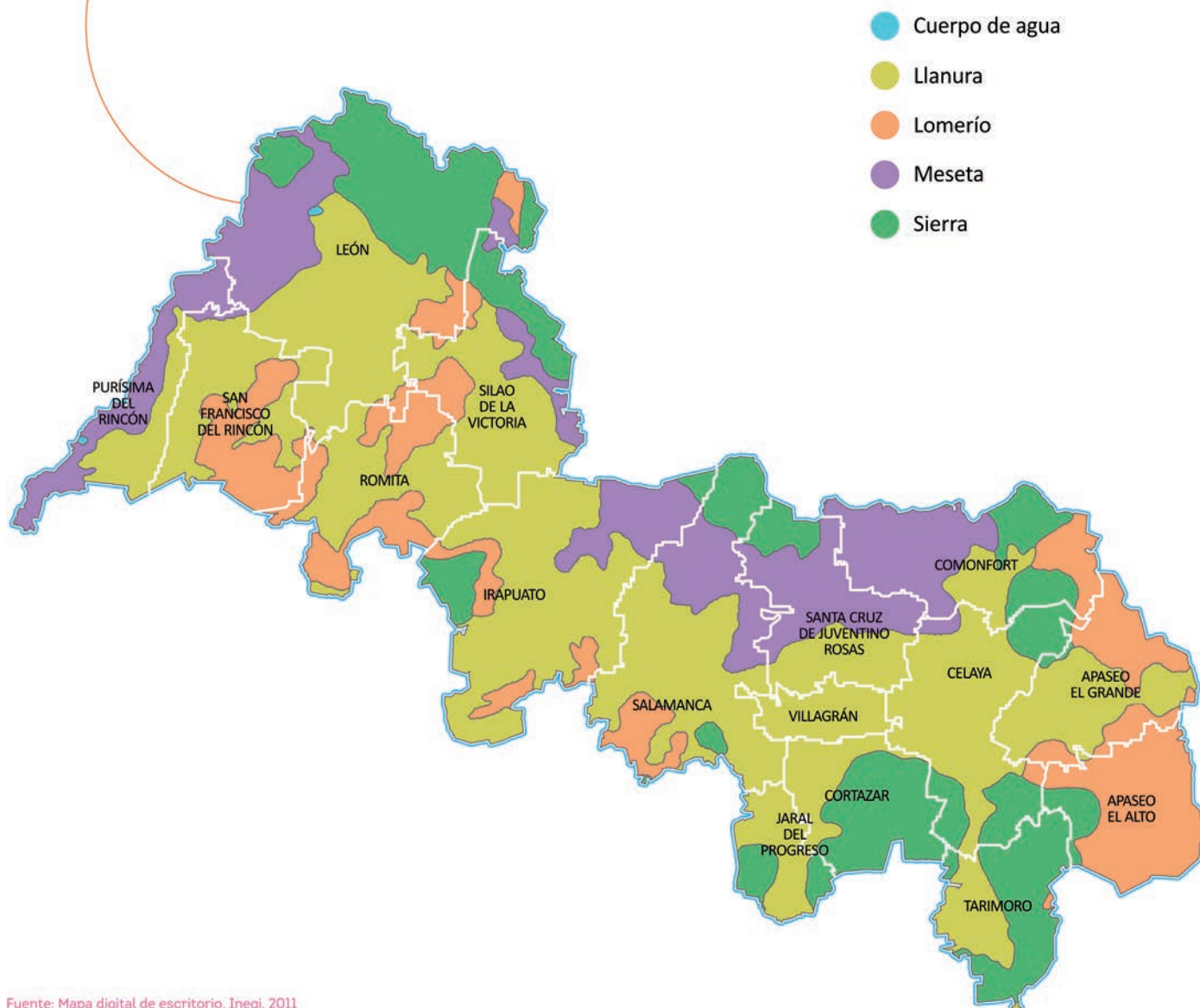

Fuente: Mapa digital de escritorio, Inegi, 2011

Figura 12 • Uso de suelo y vegetación • Región III Centro de Guanajuato

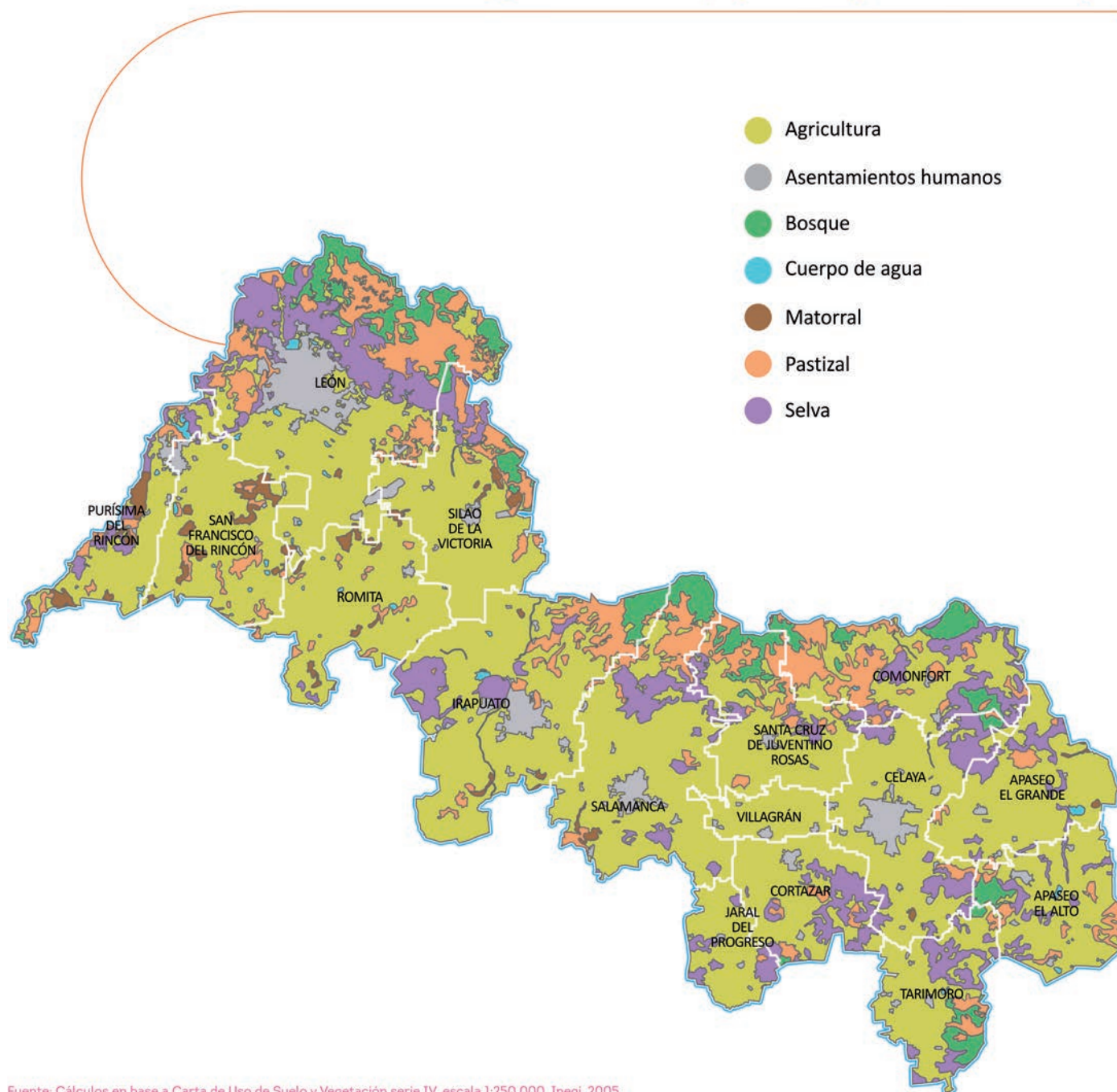

Fuente: Cálculos en base a Carta de Uso de Suelo y Vegetación serie IV, escala 1:250 000, Inegi, 2005

3.3 Mover a la acción

Líneas y objetivos estratégicos

Línea estratégica	Objetivos
I. Impulso a la Infraestructura para la conectividad de la región	1.1. Consolidar la infraestructura carretera con enfoque regional
	1.2. Incrementar la movilidad de personas y mercancías en la región
II. Fortalecimiento de la Economía Regional	2.1. Impulso al desarrollo integral de las empresas en la región
	2.2. Consolidar la actividad turística de la región, particularmente el turismo de reuniones y de negocios
	2.3. Apoyar el desarrollo del sector agropecuario
	2.4. Fortalecer el desarrollo del capital humano y la cultura empresarial en la región
	2.5. Fortalecer la innovación y la tecnología que impulse la competitividad de la región
	2.6. Fortalecer el comercio local y las exportaciones de los productos de la región
III. Efectividad del Sistema Educativo de la región	3.1. Brindar a la población de la región mayores oportunidades de acceso y permanencia a la educación en todos los niveles
	3.2. Disminuir el rezago educativo de los habitantes de la región
	3.3. Incrementar el aprovechamiento de los alumnos de la región
	3.4. Incrementar la vinculación de las instituciones de educación superior con el sector productivo de la región
IV. Protección del medio ambiente y aprovechamiento sustentable de los recursos naturales	4.1. Impulsar la mejora de la calidad del aire en la región
	4.2. Fomentar el aprovechamiento sustentable del agua
	4.3. Impulsar la preservación y restauración de las áreas naturales
	4.4. Fomentar el manejo integral de residuos sólidos
V. Seguridad Pública y Buen Gobierno	5.1. Impulsar la seguridad de la región
	5.2. Impulsar el desarrollo regional integral y el fortalecimiento de las administraciones municipales en la región
VI. Fomento al desarrollo humano y la calidad de vida en la región	6.1. Fortalecer la salud entre los habitantes de la región
	6.2. Atender integralmente el fenómeno de la pobreza de la región
	6.3. Facilitar acceso a viviendas dignas a las familias de escasos recursos de la región
	6.4. Brindar oportunidades integrales a los grupos prioritarios de la región.



Proyectos propuestos para la región

1. Hospital General del IMSS
2. Centro Metropolitano de Manejo Integral de Residuos Sólidos Urbanos
3. Parque Intermodal para el Clúster automotriz
4. Modernización del Distrito de Riego de la Presa La Purísima
5. Libramiento ferroviario sur México-Guadalajara en Irapuato
6. Sistema de Movilidad Integral de Guanajuato
7. Puente vehicular y paso peatonal sobre el Río Temascalío en Irapuato
8. Parque Lineal Río Lerma
9. Bolsa de Trabajo Metropolitana Laja-Bajío
10. Programa regional de Ciclovías
11. Malecón Vial inter-urbano Cortazar-Celaya
12. Parque Metropolitano Xochipilli
13. Ruta del vino.¹

¹ Proyecto de impacto para las regiones II Norte y III Centro.



Planta de tratamiento de aguas en Purísima del Rincón



Biblioteca Wigberto Jiménez Moreno en León



MANUEL DOBLADO

CUERÁMARO

PUEBLO
NUEVO

ABASOLO

PÉNJAMO

HUANÍMARO

VALLE
DE SANTIAGO

YURIRIA

URIANGATO

MOROLEÓN

SANTIAGO
MARAVATÍO

SALVATIERRA

ACÁMBARO

TARANDACUAO

JERÉCUARO

CORONEO



Campo de cultivo en el sur de Guanajuato



Convento Franciscano en Acámbaro

4.1 Conciencia

Principales características

La Región se integra por 16 municipios:

- **Subregión 8 Agave Azul.** Abasolo, Manuel Doblado, Cuerámbaro, Huanimaro, Pénjamo y Pueblo Nuevo
- **Subregión 9 Lacustre.** Moroleón, Salvatierra, Santiago Maravatío, Uriangato, Valle de Santiago y Yuriria
- **Subregión 10 Sierra de los Agustinos.** Acámbaro, Coroneo, Jerécuaro y Tarandacuao.

La población regional asciende a 937,434 habitantes, correspondiendo al 17% del total estatal.

La región representa 15.37% de la Población Económicamente Activa (PEA) estatal, de los cuales:

- 20.0% corresponde al Sector Primario
- 27.7% al Sector Secundario
- 43.3% al Sector Terciario.

Los retos por superar

1. Altos niveles de pobreza, rezago social y marginación
2. Viviendas inadecuadas
3. Inequidad sanitaria

4. Analfabetismo y rezago educativo
5. Baja rentabilidad del sector primario
6. Baja integración de las cadenas productivas
7. Pérdida sistemática de población en edad laboral
8. Ausencia de un manejo y aprovechamiento integral del agua
9. Inadecuada disposición de residuos sólidos
10. Aumento de la inseguridad y delincuencia organizada.

4.2 Visión

- La Región IV Sur ha aprovechado su ubicación estratégica y su acceso a los mercados interregionales, interestatales, nacionales e internacionales, con altos niveles de productividad económica que permite el desarrollo equilibrado de sus municipios y subregiones, con una oferta de empleos dignos y apoyos en sectores estratégicos con vocación y potencial de la región, que propician el arraigo de la población a sus comunidades de origen.
- Es una región sustentable en el manejo y aprovechamiento del agua, con sus corrientes y cuerpos de aguas superficiales completamente saneadas y con altas capacidades para abastecer del recurso a sus habitantes. Los asentamientos humanos presentan un crecimiento ordenado, con principios de respeto al medio ambiente y de fomento y promoción de nuevas alternativas energéticas, en armonía con el entorno.

Figura 13 • Municipios y subregiones • Región IV Sur de Guanajuato

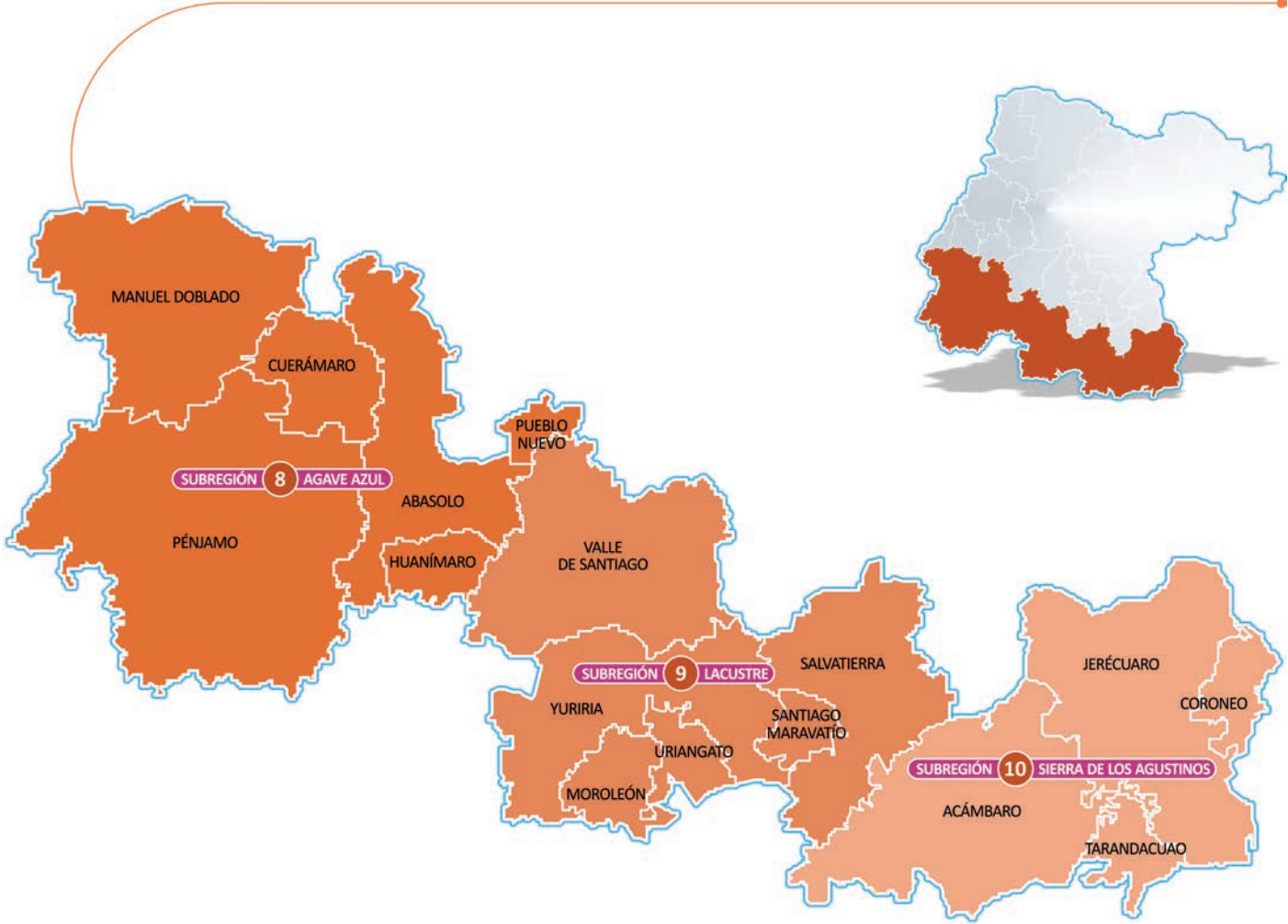

REGIÓN	SUPERFICIE RESPECTO AL ESTADO	SUPERFICIE km ²	SUBREGIÓN	SUPERFICIE km ²	POBLACIÓN RESPECTO AL ESTADO	POBLACIÓN POR REGIÓN NÚMERO DE HABITANTES 2010	POBLACIÓN POR SUBREGIÓN NÚMERO DE HABITANTES 2010
IV SUR	26%	7,889.43	8 AGAVE AZUL	3,443.45	6%	895,824	298,330
			9 LACUSTRE	2,440.44	8%		411,253
			10 SIERRA DE LOS AGUSTINOS	2,005.54	3%		186,241

Figura 14 • Fisiografía • Región IV Sur de Guanajuato

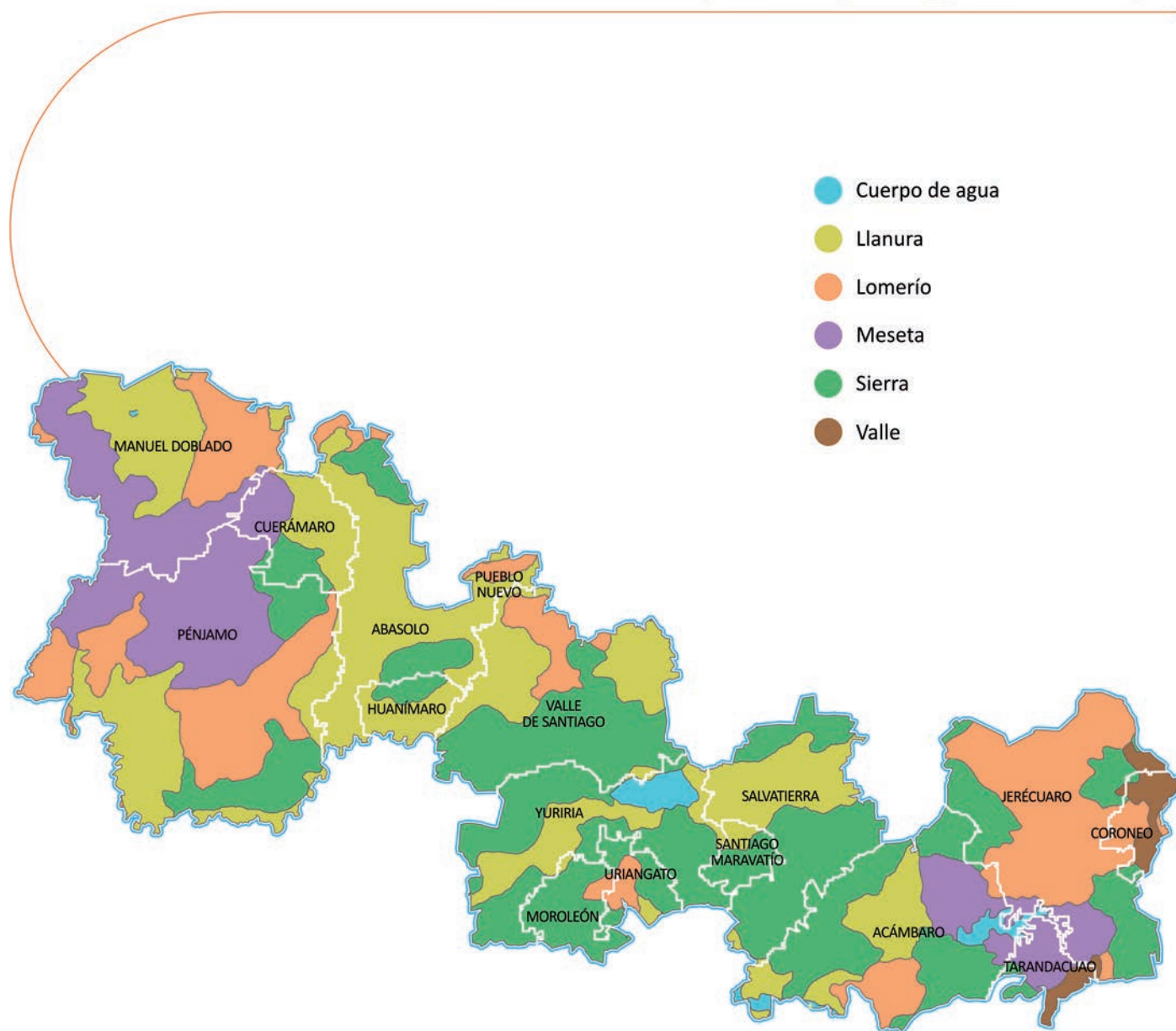

Fuente: Mapa digital de escritorio, Inegi, 2011

Figura 15 • Uso de suelo y vegetación • Región IV Sur de Guanajuato

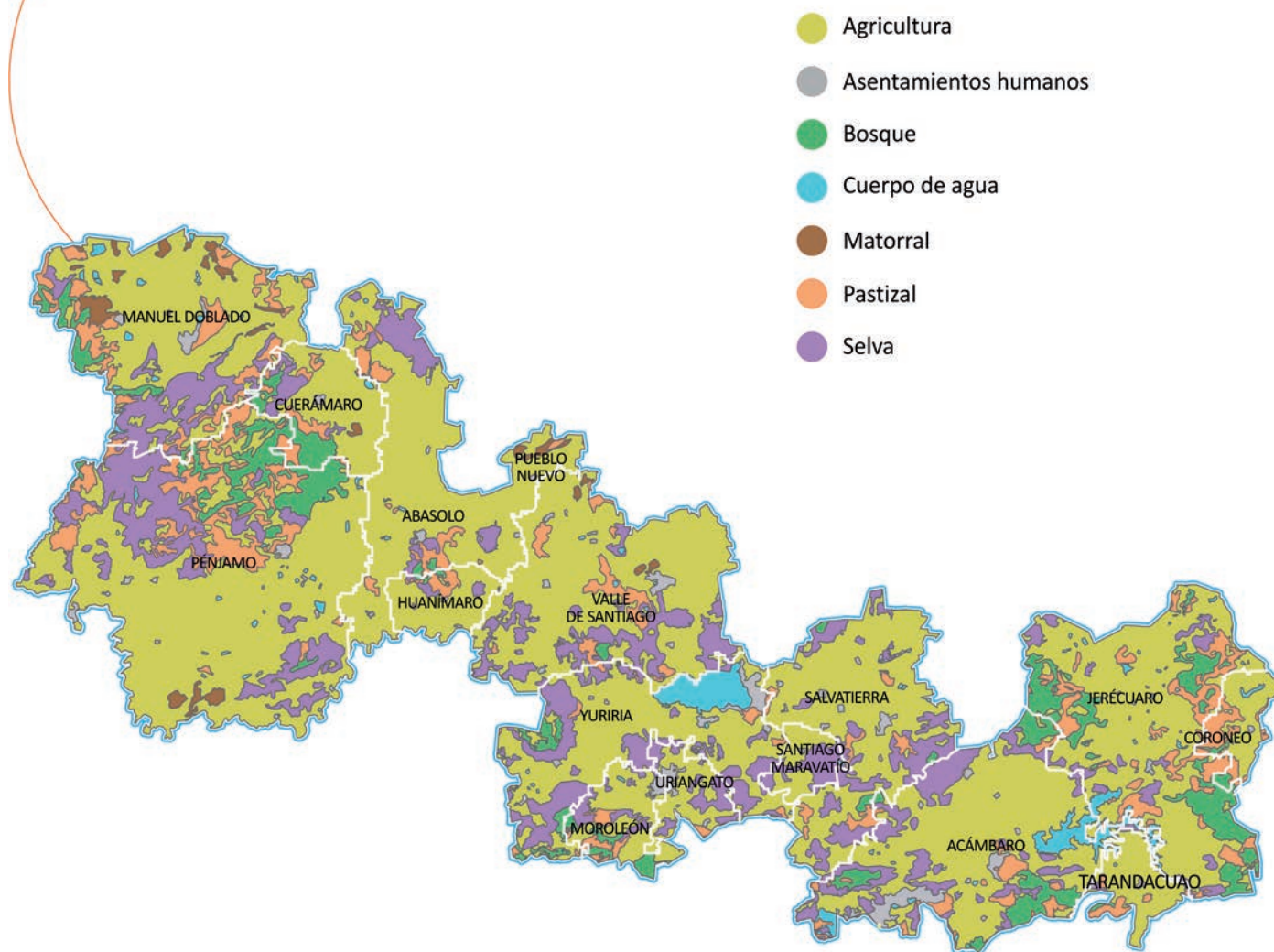

Fuente: Cálculos en base a Carta de Uso de Suelo y Vegetación serie IV, escala 1:250 000, Inegi, 2005

4.3 Mover a la acción

Líneas y objetivos estratégicos

Línea estratégica	Objetivos
I. Fortalecimiento de la economía de la región	1.1. Impulsar la vocación agroindustrial de la región
	1.2. Impulsar y desarrollar el turismo cultural y de naturaleza de la región
	1.3. Fortalecer la industria textil de la región
	1.4. Fortalecer el desarrollo empresarial de la región
II. Protección del medio ambiente, conservación y aprovechamiento sustentable de los recursos naturales	2.1. Fomentar el aprovechamiento sustentable del agua
	2.2. Impulsar la restauración, preservación y aprovechamiento del suelo y de las áreas naturales de la región
	2.3. Fortalecer el manejo integral de los residuos sólidos
III. Atención de calidad en los servicios de salud con enfoque preventivo	3.1. Disminuir los casos de enfermedad y muerte de los habitantes de la región principalmente los relacionados con la mortalidad infantil
	3.2. Ampliar la cobertura y la calidad de los servicios de salud en la región
IV. Mejoramiento de la calidad de vida de los habitantes de la región	4.1. Fortalecer la economía familiar de los habitantes de la región en situación de vulnerabilidad
	4.2. Impulsar la adquisición y el mejoramiento de viviendas para la población de escasos recursos
	4.3. Incrementar la cobertura de infraestructura básica en la región particularmente en zonas marginadas
	4.4. Reforzar las acciones para la atención a los migrantes guanajuatenses y sus familias
V. Impulso a la educación con enfoque en la vocación productiva	5.1. Disminuir el rezago educativo de los habitantes de la región
	5.2. Incrementar las oportunidades de incorporación y retención de los alumnos en todos los niveles educativos
	5.3. Incrementar el aprovechamiento de los alumnos de la región
	5.4. Incrementar la vinculación de las instituciones educativas con el sector productivo
VI. Impulso a la infraestructura para la conectividad	6.1. Consolidar la infraestructura carretera de la región
VII. Seguridad pública y Buen Gobierno	7.1. Fortalecer la seguridad en la región
	7.2. Impulsar el mejoramiento de las administraciones municipales.



Ex convento de Yuriria

Proyectos propuestos para la región

1. Ampliación a 4 carriles de la carretera 43, del tramo Valle de Santiago a Salamanca
2. Programa de Manejo Integral de Residuos Sólidos Urbanos
3. Banco de Alimentos de la región Sur del estado
4. Ruta Turística Cultural "Miguel Hidalgo"
5. Plan de Manejo Ambiental de las Áreas Naturales Protegidas Cerros de Peralta y Huanímaro
6. Programa regional de tratamiento de aguas residuales
7. Corredor turístico Salvatierra-Yuriria
8. Corredor comercial Moroleón-Uriangato
9. Parque regional ecoturístico "Presa Solís"
10. Cadena productiva del agave azul y la industria del tequila.



Laguna de Yuriria



Zona arqueológica Plazuelas en Pénjamo



San José Iturbide



Rancho El Pepenacho, Dolores Hidalgo, C.I.N.



Mineral de Pozos, San Luis de la Paz



Centro histórico de San Miguel de Allende



Apaseo el Grande



Zona Arqueológica de Peralta, Abasco



Centro histórico de León



Centro histórico de Salvatierra

Estrategia territorial

Modelo de ordenamiento sustentable del territorio

Una de las prioridades del estado es contar con un Modelo de Ordenamiento Sustentable del Territorio, basado en un enfoque coherente con los retos de la globalización y el desarrollo, incluidos los riesgos que ello genera. Se trata de un modelo de ciudades y territorios innovadores, capaces de encontrar un equilibrio entre los aspectos de competitividad económica, cohesión y desarrollo social, así como de sostenibilidad ambiental y cultural.

Dicho modelo concibe el ordenamiento del desarrollo urbano y ecológico territorial, bajo una nueva perspectiva ética de este binomio. Es por ello que se ha debido dejar de lado las divisiones administrativas de planeamiento convencional y se ha optado por buscar nuevas escalas de trabajo, con una "visión regional", y así ser más reflexivos, más realistas al abordar los temas ambientales y detectar las problemáticas, las oportunidades y las soluciones con mayor sensibilidad, pero sobre todo se busca hacer compatibles el modelo ecológico y el modelo urbano, con las singularidades y capacidades del medio físico de las regiones.

El Objetivo General de esta estrategia es:

- Zonificar el territorio en Unidades de Gestión Ambiental y Territorial (UGAT) homogéneas, con base en la aptitud territorial y los demás resultados de los análisis derivados de las etapas de diagnóstico y pronóstico, para facilitar la gestión territorial y evitar los conflictos entre usos del suelo.

Éste a su vez cuenta con los siguientes objetivos específicos:

1. Fortalecer el inventario de áreas naturales protegidas para salvaguardar el patrimonio natural del estado
2. Establecer las áreas sujetas a políticas de conservación para resguardar los ecosistemas de matorral xerófilo, bosque templado y bosque tropical caducifolio
3. Recuperar los ecosistemas perturbados para someterlos a un sistema sustentable de aprovechamiento de productos maderables y no maderables, que apoye a dicha industria y disminuya la explotación clandestina
4. Mantener la superficie estatal de áreas dedicadas a la agricultura sustentable de riego, por considerarse de valor estratégico
5. Establecer reservas territoriales para el crecimiento de los asentamientos humanos
6. Fortalecer la organización y administración del desarrollo urbano y del ordenamiento sustentable del territorio
7. Desarrollar un Sistema Estatal de Coordinación para la administración sustentable del territorio y la ejecución de estrategias de mitigación y adaptación al cambio climático.

Políticas de ordenamiento ecológico territorial

Con base en criterios vinculados con la planeación urbana y la planeación con enfoque ecológico para la creación y homologación de las UGAT, se plasman los resultados de éstas en la formulación de los siguientes lineamientos:

1. Área natural protegida. Zona del territorio nacional y aquélla sobre las que la nación ejerce su soberanía y jurisdicción, donde los ambientes originales no han sido significativamente alterados por la actividad del ser humano, o que requiere ser preservada o restaurada.

2. Protección. Se busca salvaguardar las áreas de flora y fauna relevantes, dadas sus características, biodiversidad, bienes y servicios ambientales, tipo de vegetación o presencia de especies con algún status en la NOM-059-SEMARNAT-2010. Para lograr dicha salvaguarda, el aprovechamiento debe ser limitado, con el fin de asegurar el equilibrio y la continuidad de los procesos evolutivos y ecológicos. Además, para garantizar un beneficio a los dueños o poseedores de los terrenos en cuestión, se permite bajo ciertas condiciones el uso con fines recreativos, científicos o ecológicos. No se recomiendan actividades productivas o asentamientos humanos no controlados.

3. Conservación. Tiene como objetivo mantener las estructuras y los procesos en aquellas áreas con elevada biodiversidad e importantes bienes y servicios ambientales, cuyos usos actuales o los que se proponen no interfieren con sus funciones ecológicas relevantes, y donde el nivel de degradación ambiental no ha alcanzado valores significativos. La prioridad es reorientar la

actividad productiva hacia el aprovechamiento sustentable de los recursos naturales, reduciendo o anulando la presión sobre ellos. Se fomenta en ciertas áreas la actividad forestal para la extracción de productos maderables y no maderables.

4. Restauración. Es una política transitoria dirigida a zonas que por la presión de diversas actividades antropogénicas o de cambio climático han sufrido degradación en la estructura o función de sus ecosistemas, y en las cuales es necesario restablecer las condiciones que propicien la evolución y continuidad de los procesos naturales inherentes. Logrado dicho objetivo, se aplica alguna otra política, preferentemente de protección o conservación.

5. Aprovechamiento sustentable. Esta política se asigna a zonas aptas para el uso y manejo de los recursos naturales, en forma tal que resulte eficiente, socialmente útil y no impacte negativamente sobre el ambiente. Incluye las áreas con elevada aptitud actual o potencial para varias actividades productivas como el desarrollo urbano y las actividades agrícolas, pecuarias, comerciales, extractivas, turísticas e industriales. Se propone además reorientar el uso y aprovechamiento actual a la diversificación de actividades, para registrar el menor impacto negativo al medio ambiente.

En Guanajuato, sociedad y gobierno trabajamos de la mano para la construcción de regiones y ciudades más equilibradas y mejor planeadas, que contribuyan a incrementar el bienestar y la calidad de vida de los guanajuatenses.

Figura 16 • Unidad de Gestión Ambiental Territorial (UGAT) • Región I Noreste de Guanajuato



Figura 17 • Unidad de Gestión Ambiental Territorial (UGAT) • Región II Norte de Guanajuato



Figura 18 • Unidad de Gestión Ambiental Territorial (UGAT) • Región III Centro de Guanajuato

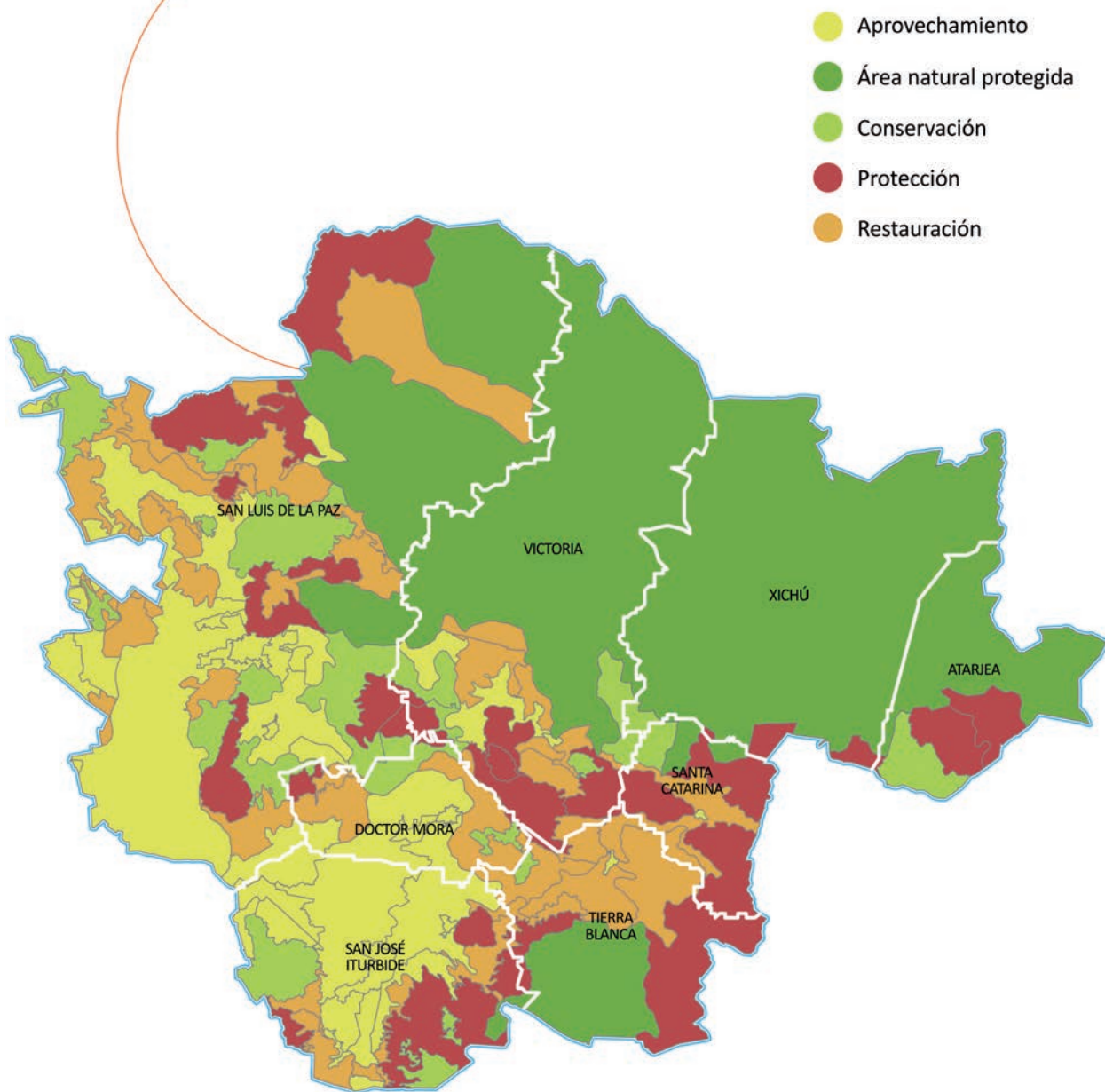

Figura 19 • Unidad de Gestión Ambiental Territorial (UGAT) • Región IV Sur de Guanajuato

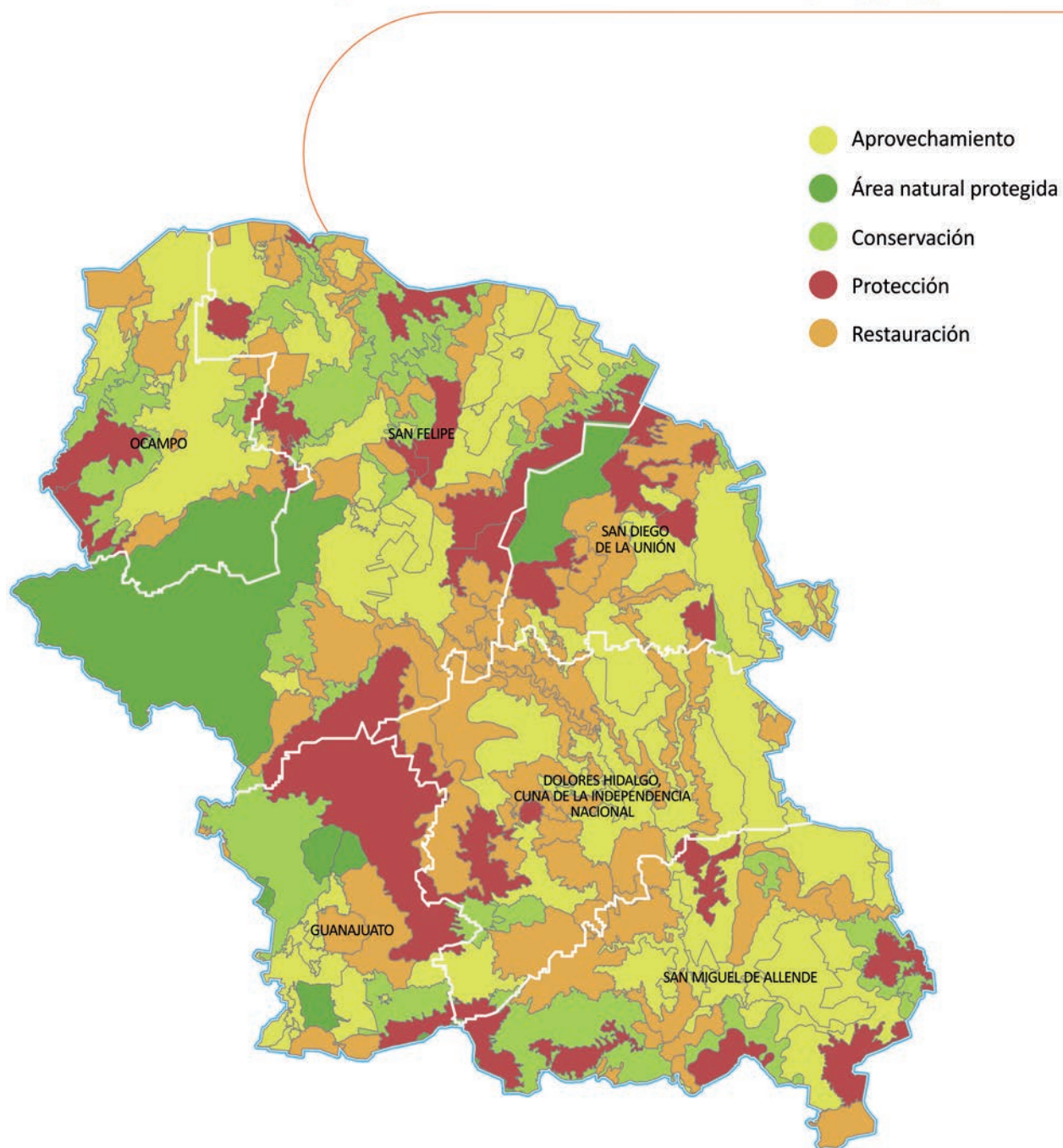

Instituto de Planeación, Estadística y Geografía

Blvd. Mineral de Valenciana N°351
Col. Puerto Interior Guanajuato, C.P. 36275
Silao de la Victoria, Guanajuato, México
(472) 103.77.00

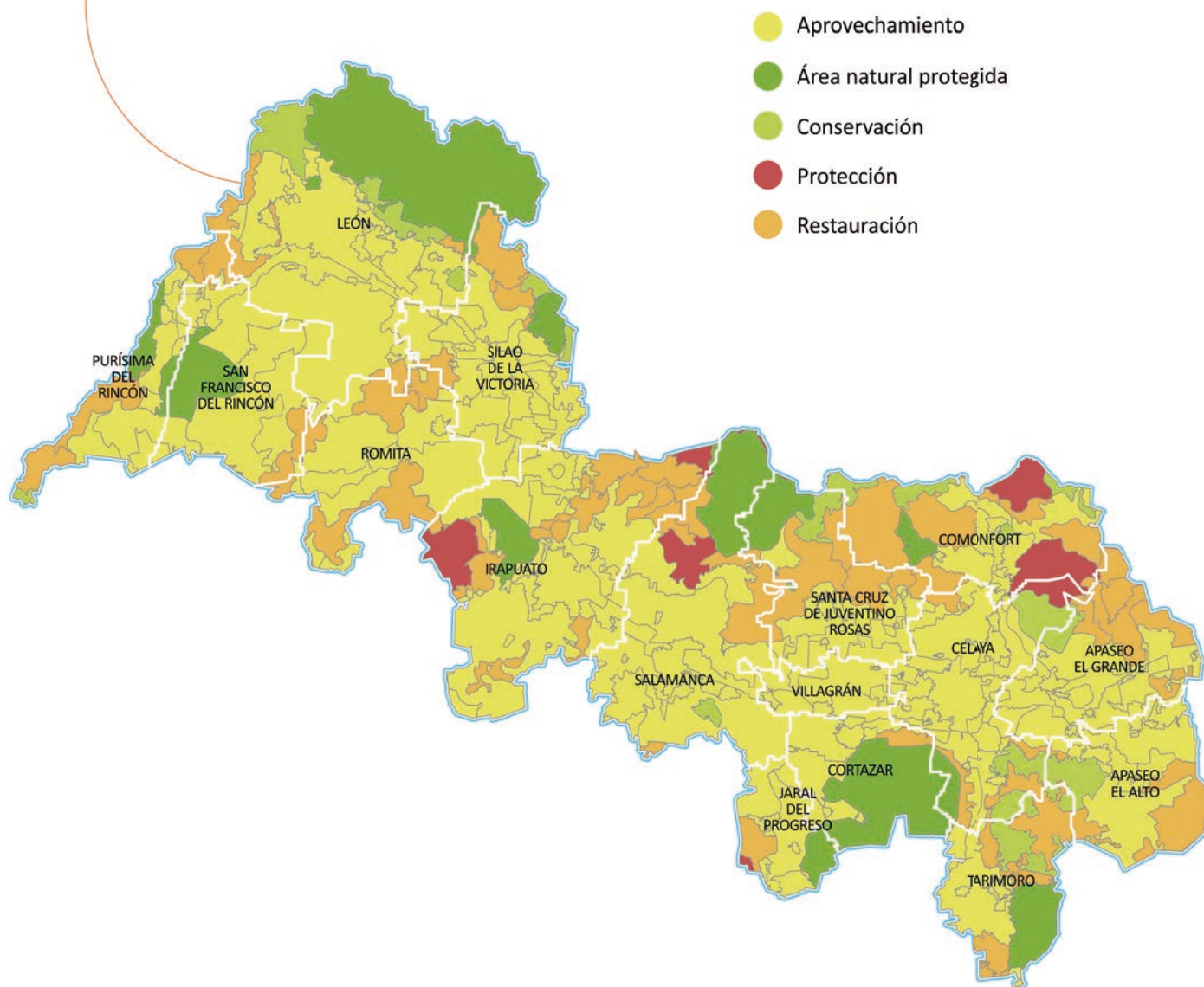
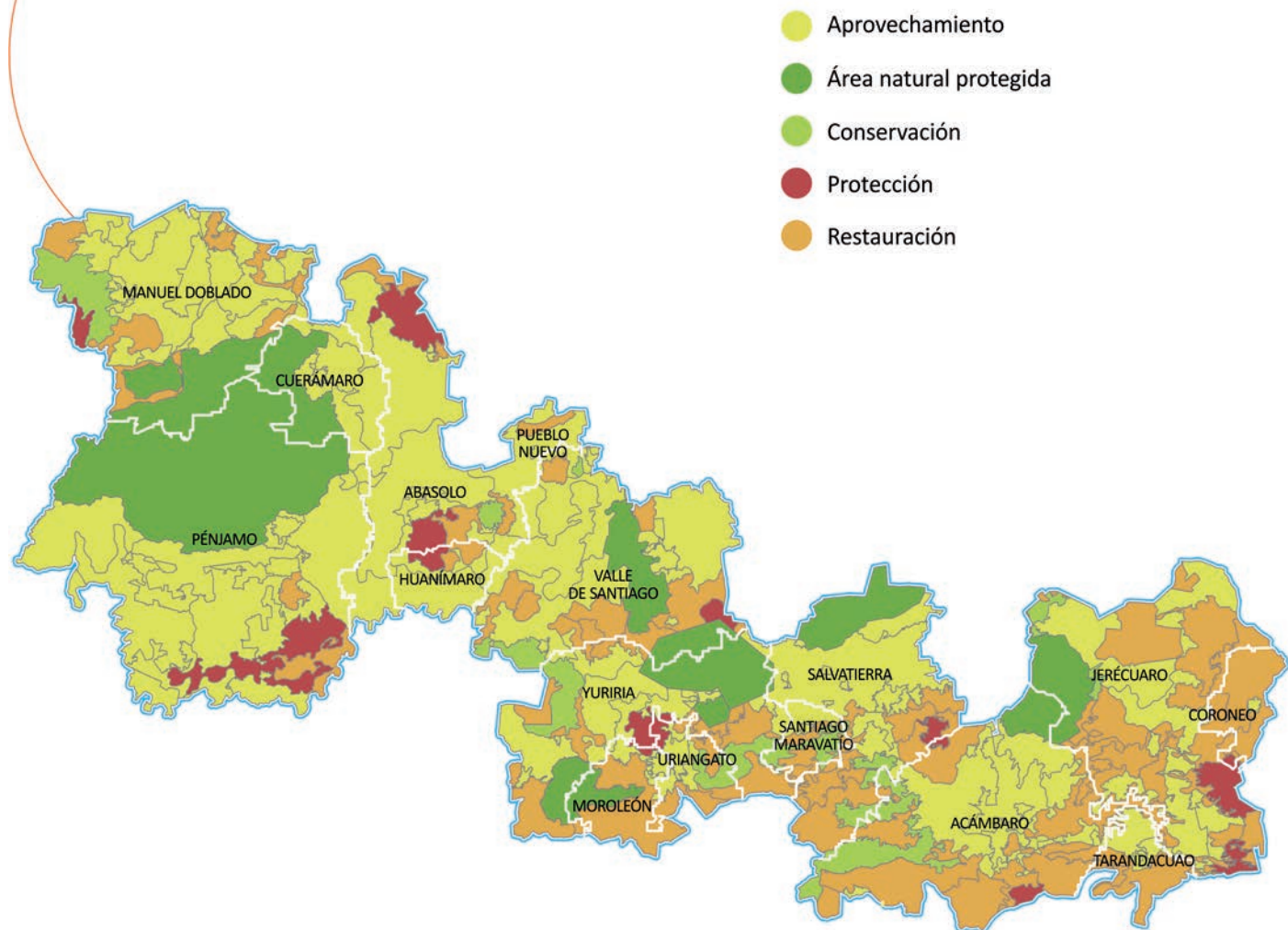

www.facebook.com/SoyIplaneg
[@iplaneg](https://www.iplaneg.guanajuato.gob.mx)
www.iplaneg.guanajuato.gob.mx



IMPULSO
Ciudadano