



PERIODICO OFICIAL

DEL GOBIERNO DEL ESTADO DE GUANAJUATO

Fundado el 14 de Enero de 1877

Registrado en la Administración de Correos el 1o. de Marzo de 1924

AÑO CIV
TOMO CLV

GUANAJUATO, GTO., A 27 DE ENERO DEL 2017

NUMERO 16

TERCERA PARTE

SUMARIO:

INSTITUTO DE PLANEACION, ESTADISTICA Y GEOGRAFIA DEL ESTADO DE GUANAJUATO

PROGRAMA Regional de Ordenamiento Territorial de la Subregión 9 Lacustre, Moroleón, Salvatierra, Santiago Maravatío, Uriangato, Valle de Santiago y Yuriria del Estado de Guanajuato.....

2

PRESIDENCIA MUNICIPAL - CORTAZAR, GTO.

ACUERDO Municipal, mediante el cual se reforman diversos Reglamentos Municipales a fin de establecer la Unidad de Medida y Actualización, conforme al Decreto publicado en el Diario Oficial de la Federación el 27 de enero de 2016.....

184

INSTITUTO DE PLANEACION, ESTADISTICA Y GEOGRAFIA DEL ESTADO DE GUANAJUATO

SEDATU
SECRETARÍA DE DESARROLLO
AGRICOLA, TERRITORIAL Y URBANO



Programa Regional de Ordenamiento Territorial de la Subregión 9 Lacustre:

Fase I. Antecedentes y coordinación



Morelos, Tlaxcala, Puebla, Veracruz, Oaxaca y Chiapas

Programa de Reubicación de la Población en Zonas de Riesgo

SEDATU
SECRETARÍA DE DESARROLLO
AGRICOLA, TERRITORIAL Y URBANO



**INSTITUTO DE PLANEACION,
ESTADISTICA Y GEOGRAFIA**

**UNIVERSIDAD AUTONOMA
DE AGUASCALIENTES**

ESTE PROGRAMA ES DE CARÁCTER PÚBLICO, NO ES PATROCINADO NI FINANCIADO POR PARTIDO POLÍTICO ALGUNO Y SUS RECURSOS PROVIENEN DE LOS IMPUESTOS QUE PAGAN TODOS LOS CONTRIBUYENTES. ESTÁ PROHIBIDO EL USO DE ESTE PROGRAMA CON FINES POLÍTICOS ELECTORALES, DE LUJO Y OTROS DISTINTOS A LOS ESTABLECIDOS. QUIEN HAGA USO INDEBIDO DE LOS RECURSOS DE ESTE PROGRAMA DEBERÁ SER DENUNCIADO Y SANCIONADO DE ACUERDO CON LA LEY APLICABLE A LA AUTORIDAD COMPETENTE.

Programa Regional de Ordenamiento Territorial de la Subregión 9

Lacustre:

Moroleón, Salvatierra, Santiago
Maravatío, Uriangato, Valle de Santiago
y Yuriria

FASE I

Programa de Reubicación de la Población en Zonas de Riesgo

Directorio**Gobierno del Estado de Guanajuato**

Lic. Miguel Márquez Márquez
Gobernador del Estado de Guanajuato

Arq. Horacio Guerrero García
Director General
Instituto de Planeación, Estadística y Geografía (IPLANEG)

Arq. Jesús Solórzano Jaramillo
Subdirector General de Procesos
Instituto de Planeación, Estadística y Geografía (IPLANEG)

Secretaría de Desarrollo Agrario, Territorial y Urbano (SEDATU)

Lic. Jorge Carlos Ramírez Marín
Secretario de Desarrollo Agrario Territorial y Urbano (SEDATU)

Lic. Gustavo Cárdenas Monroy
Subsecretario de Ordenamiento Territorial (SEDATU)

Dirección General de Ordenamiento Territorial y Atención a Zonas de Riesgo

Arq. Bianca Penélope Silva Vela
Dirección de Política Territorial
Secretaría de Desarrollo Agrario Territorial y Urbano (SEDATU)

Lic. Omar Conde Contreras
Delegado Federal en el Estado de Guanajuato
Secretaría de Desarrollo Agrario Territorial y Urbano (SEDATU)

Grupo de Trabajo Multisectorial (GTM)

Dr. Israel Cabrera Barrón
Delegado Federal
Delegación Guanajuato

Ing. Humberto Carlo Navarro del Alba
Director General Adjunto, CONAGUA Guanajuato

Ing. María Lourdes Acosta Amaya
Delegada Federal
SAGARPA, Delegación Guanajuato

Mtro. Alberto Bello Albo
Delegado Federal
Secretaría de Economía, Delegación Guanajuato

Lic. Claudia Brígida Navarrete Aldaco

Delegada Federal
SEDESOL, Delegación Guanajuato

Lic. José Leoncio Pineda Godos
Director General del Centro SCT Guanajuato

Mtra. Margarita Arenas Guzmán
Delegada Federal
SEP, Delegación Guanajuato

Lic. Sergio Ramón Tovar Alvarado
Delegado Federal del Centro INAH Guanajuato

Ing. Marco Antonio Jaramillo Trejo
Subgerente de Distribución C.F.E

C. Juan Carlos Martínez Hernández
Director General
Dirección General de Transporte del Estado de Guanajuato

Ing. Adrián Peña Miranda
Director General
Comisión de Vivienda del Estado de Guanajuato (COVEG)

Arq. Luis Antonio Güereca Pérez
Coordinador Ejecutivo de Protección Civil
Secretaría de Seguridad Pública (SSP) del Estado de Guanajuato

LPT. Ana Carmen Aguilar Higareda
Directora General
Instituto de Ecología (IEE) del Estado de Guanajuato

Arq. Horacio Guerrero García
Director General
Instituto de Planeación, Estadística y Geografía (IPLANEG)

Lic. Guillermo Romero Pacheco
Secretario
Secretaría de Desarrollo Económico Sustentable (SDES) del Estado de Guanajuato

Lic. Diego Sinhué Rodríguez Vallejo
Secretario
Secretaría de Desarrollo Social y Humano (SEDESHU) del Estado de Guanajuato

Ing. José Arturo Durán Miranda
Secretario de Obra Pública
Secretaría de Obra Pública (SOP) del Estado de Guanajuato

Dr. Juan Alcocer Flores
Director General
Instituto Estatal de Cultura (IEC) de Guanajuato

C.P. Javier Bernardo Usabiaga Arroyo
Secretario

Secretaría de Desarrollo Agroalimentario y Rural (SDAyR)

Consejo Estatal de Ordenamiento Territorial

Miguel Márquez Márquez

Gobernador Constitucional del Estado de Guanajuato

Juan Manuel Guzmán Ramírez

Alcalde del Municipio de Moroleón

Rito Vargas Varela

Alcalde del Municipio de Salvatierra

Leonel Flores Hurtado

Alcalde del Municipio de Maravatío

Luis Ignacio Rosiles del Barrio

Alcalde del Municipio de Uriangato

Leopoldo Torres Guevara

Alcalde del Municipio de Valle de Santiago

César Calderón González

Alcalde del Municipio de Yuriria

Equipo asesor de especialistas

Universidad Autónoma de Aguascalientes

M. en A. Mario Andrade Cervantes

Rector de la UAA

Dr. Francisco Javier Avelar González

Secretario General de la UAA

Dr. Mario Eduardo Zermeño de León

Decano del Centro de Ciencias del Diseño y de la Construcción

M.P.D.R. Ma. Guadalupe Ruvalcaba Sandoval

Jefa del departamento de Teoría y Métodos del Centro de Ciencias del Diseño y de la Construcción

ÍNDICE

Presentación	
Introducción	
Objetivos.....	
Objetivo general	
Objetivos particulares.....	
1.1 Instrumentos legales	
1.2 Vinculación del PROT con otros instrumentos de planeación.....	
1.3 Instalación del Grupo de Trabajo Multisectorial.....	
1.4 Bases cartográficas	
2.1 Caracterización de la región	
2.1.1 Ubicación y entorno regional	
2.1.2 Caracterización del medio físico natural	
2.1.5 Caracterización del proceso económico.....	
2.1.6 Caracterización del equipamiento y la infraestructura	
2.1.10 Caracterización cultural.....	
2.1.11 Riesgos.....	
2.1.12 Tenencia de la tierra.....	
2.1.13 Fragilidad ambiental.....	
2.1.14 Aptitud del suelo	
2.2 Indicadores de ordenamiento territorial.....	
2.2.2 Indicadores de orden social.....	
2.2.4 Indicadores urbanos y de infraestructura	
2.3.2 Proyectos detonadores e inversiones programadas	
2.3.4 Escenarios.....	
2.3.6 Definición de las Unidades Territoriales Estratégicas Regionales	
2.3.7 Taller para la aprobación de las Unidades Territoriales Estratégicas Regionales	
3.1. Modelo de ocupación territorial	
3.1. Modelo de ocupación territorial	
3.2 Definición de políticas integrales, objetivos estratégicos, metas, estrategias y proyectos	
3.3. Taller para establecer las políticas integrales, objetivos estratégicos, metas y proyectos territoriales.....	
4.2. Establecimiento de corresponsabilidad	

4.3. Mecanismos y criterios de seguimiento	
4.4. Indicadores de evaluación y monitoreo	
Bibliografía.....	

Presentación

El estado de Guanajuato se coloca nuevamente como referencia nacional, al atender los intereses y necesidades de la población guanajuatense, a través de que planeación estratégica y ordenada del territorio que promueve la preservación del medio ambiente y el aprovechamiento de las cualidades y potencialidades de nuestro Guanajuato.

El Programa de Reubicación de la Población en Zonas de Riesgo (REPZOR), a cargo de la Secretaría de Desarrollo Agrario, Territorial y Urbano (SEDATU), se fundamenta en el interés de asegurar los objetivos de controlar la expansión de las manchas urbanas y consolidar a las ciudades para mejorar la calidad de vida de los habitantes, evitar asentamientos humanos en zonas de riesgo y disminuir la vulnerabilidad de la población urbana ante desastres naturales, definidos dentro del Plan Nacional de Desarrollo 2013-2018 y el Programa Nacional de Desarrollo Urbano 2014-2018.

Nuestro estado alinea las metas federales con lo establecido en la Ley de Planeación para el Estado de Guanajuato, el Programa Estatal de Desarrollo Urbano y de Ordenamiento Ecológico Territorial y el Código Territorial para el Estado y los Municipios de Guanajuato, permitiendo así la formulación de los Programas Regionales de Ordenamiento Territorial.

Para promover un entorno adecuado para el desarrollo de una vida digna, se debe transitar hacia un Modelo de Desarrollo Urbano Sustentable que permita consolidar ciudades compactas, productivas, competitivas, incluyentes y sustentables que faciliten la movilidad y eleven la calidad de vida de sus habitantes, salvaguardando a la población, a sus bienes y a su entorno ante un desastre de origen natural o humano.

Debido al interés para alcanzar este Modelo de Desarrollo Urbano Sustentable, el Programa Estatal de Desarrollo Urbano y de Ordenamiento Ecológico Territorial ha definido cuatro regiones, que a su vez integran 10 subregiones, para la planeación y gestión estratégica del territorio, con el fin de precisar su vocación y conseguir el óptimo aprovechamiento del mismo.

A partir de esta subdivisión regional se delimita el territorio para el cual está elaborado el presente Programa Regional de Ordenamiento Territorial para la Subregión 9, denominada Lacustre, conformada por los municipios de Moroleón, Salvatierra, Santiago Maravatío, Uriangato, Valle de Santiago y Yuriria.

Esta subregión ocupa una superficie de 243,695 hectáreas que representan el 7.97% del territorio de nuestro estado, que le pertenece a 424,233 guanajuatenses.

Con la colaboración de la Universidad Autónoma de Aguascalientes se llevó a cabo la elaboración de este instrumento. Asimismo, con la finalidad de permitir la vinculación del desarrollo urbano, el

ordenamiento territorial y la vivienda a una función social, ecológica y sustentable del suelo, los representantes de dependencias tanto federales como estatales han unido esfuerzos para conformar el Grupo de Trabajo Multisectorial (GTM), que ha sido un elemento clave para la correcta evaluación en el proceso de elaboración de este instrumento.

ARQ. HORACIO GUERRERO GARCÍA

Director General del Instituto de Planeación, Estadística y Geografía, IPLANEG

Introducción

En cumplimiento y con fundamento en la Constitución Política de los Estados Unidos Mexicanos, la Ley de Planeación, la Ley General de Asentamientos Humanos, el Plan Nacional de Desarrollo 2013-2018, el Programa Sectorial de Desarrollo Agrario, Territorial y Urbano 2014-2018, así como en la Constitución Política para el Estado de Guanajuato, las leyes estatales en materia de planeación y el Programa Estatal de Ordenamiento Territorial del Estado de Guanajuato, se elaboró el Programa Regional de Ordenamiento Territorial de la Subregión 9 Lacustre del Estado de Guanajuato (PROTS9).

El PROTS9 se encuentra alineado a las metas y estrategias establecidas por el gobierno federal a través del Plan Nacional de Desarrollo 2013-2018 y de los instrumentos de planeación nacional derivados del mismo. Asimismo, armoniza y se encuentra alineado con las metas y estrategias establecidas por el gobierno estatal a través de su Plan Estatal de Desarrollo 2035 y a los instrumentos de planeación derivados del mismo. Por tanto, establece una mayor y mejor coordinación interinstitucional y garantiza la concurrencia y corresponsabilidad de los tres órdenes de gobierno y sectores de la sociedad en materia de ordenamiento sustentable del territorio e impulso al desarrollo subregional, metropolitano y urbano.

El Programa de Ordenamiento Territorial de la Subregión 9 Lacustre del Estado de Guanajuato comprende¹ el territorio de seis municipios: Moreolón, Salvatierra, Santiago Maravatío, Uriangato, Valle de Santiago y Yuriria. Se integra a partir de las cuatro fases establecidas por la *Guía metodológica para la elaboración de programas estatales de ordenamiento territorial* elaborada por la Secretaría de Desarrollo Agrario, Territorial y Urbano (SEDATU) a través de la Dirección General de Ordenamiento Territorial y de Atención a Zonas de Riesgo, adscrita a la Subsecretaría de ordenamiento Territorial.

La fase I, "Antecedentes y coordinación", comprendió siete actividades concretas: investigación documental y recopilación de información, antecedentes de otros instrumentos de planeación territorial en el estado, instrumentos legales que sustentan la elaboración del PROTS9, vinculación del PROTS9 con otros instrumentos de planeación, instalación del grupo de trabajo multisectorial (GTM), taller participativo y, finalmente, plan operativo.

Esta fase fue esencial para establecer la vinculación, las líneas de comunicación y el intercambio de información entre los servidores públicos, los especialistas en las diversas áreas de conocimiento del territorio estatal y los diversos sectores de la sociedad que participaron durante la elaboración e integración del PROTS9.

La fase II, "Diagnóstico y escenarios", se integró a partir de siete apartados: caracterización de la entidad, desarrollo de indicadores de ordenamiento territorial, diagnóstico integrado, escenarios, delimitación de las unidades territoriales estratégicas regionales (UTER), taller participativo, y aprobación de las UTER.

La realización e integración de los apartados que comprenden esta fase permitieron caracterizar e identificar los recursos con los que cuenta la subregión y las condiciones en las que se encuentran los subsistemas ecológico-ambientales, urbano-territoriales, sociodemográfico-cultural y económicos.

Con base en el diagnóstico y caracterización se construyeron los escenarios tendencial, deseable y concertado para los años 2016, 2020 y 2030, así como las unidades territoriales estratégicas (UTER).

¹ La Subregión Lacustre forma parte de la región IV Sur, misma que concentra el 26% de la población total estatal para el año 2010 (Fuente: *Programas regionales del estado de Guanajuato, visión 2018*, versión síntesis, p. 7).

La fase III, "Estrategias y metas", basada en la fase II, consistió en cuatro actividades puntuales: diseño del modelo de ocupación territorial (MOT); definición de políticas, objetivos y metas de las UTER; identificación de los proyectos y acciones viables para llevar a cabo en las UTER; y el taller participativo.

La conclusión de esta fase permitió llevar a cabo el taller participativo de propuesta y discusión sobre los objetivos, estrategias y metas que se persiguen en cada una de las UTER de acuerdo con las políticas delineadas a partir del MOT. Se destaca el hecho de que la alineación y armonización de políticas, objetivos, metas y estrategias entre el gobierno municipal, estatal y federal fue una constante que caracterizó la integración y conformación de la fase III.

La fase IV, "Acciones y corresponsabilidad", constituyó la última fase del PROTS9; se integró por cinco actividades: elaboración del programa multianual de inversiones, establecimiento de corresponsabilidad en la aplicación de los proyectos identificados, presentación del PROTS9 al Consejo Estatal de Ordenamiento Territorial (CEOT), consulta pública y, finalmente, dictamen de aprobación del PROTS9 por el CEOT.

Durante la etapa de identificación de programas de inversión se consideró a las instancias públicas, privadas y sociales para el cumplimiento del PROTS9; asimismo, se consideraron los plazos de planeación definidos de acuerdo con los periodos administrativos del gobierno federal, establecidos por la SEDATU. Se destaca el hecho referente a la consulta pública que permitió ajustar, complementar y fortalecer la propuesta del programa multianual de inversión.

La realización del PROTS9 y, en especial, la implementación de las políticas, estrategias y acciones establecidas en el programa de inversión propuesta de acuerdo con la matriz de corresponsabilidad contribuirán a la observancia de la meta nacional número dos correspondiente a un México Incluyente, específicamente al cumplimiento del Objetivo 2.5 del Plan Nacional de Desarrollo 2013-2018 (PND 2013-2018) que textualmente indica: *"Proveer un entorno adecuado para el desarrollo de una vida digna"*². De esta manera se dará cumplimiento a la Estrategia 2.5.3, cuyo objetivo es *"lograr una mayor y mejor coordinación interinstitucional que garantice la concurrencia y corresponsabilidad de los tres órdenes de gobierno para el ordenamiento sustentable del territorio, así como para el impulso al desarrollo regional, urbano, metropolitano y de vivienda, se busca consolidar una política unificada y congruente de ordenamiento territorial, desarrollo regional urbano y vivienda; a través de fortalecer las instancias de coordinación y cooperación entre los tres órdenes de gobierno y los sectores de la sociedad, con el fin de conjugar esfuerzos en materia de ordenamiento territorial y vivienda"*³.

Asimismo, el PROTS9 también permitirá concretizar y focalizar el Enfoque Transversal México Incluyente en su Estrategia 4.4.1, que señala: *"Implementar una política integral de desarrollo que vincule la sustentabilidad ambiental con costos y beneficios para la sociedad, la cual busca impulsar la planeación integral del territorio, considerando el ordenamiento ecológico y ordenamiento territorial para lograr un desarrollo regional y urbano sustentable"*⁴, para ello se consideraron los subsistemas ecológico-ambiental, urbano-territorial, sociodemográfico-cultural y económico.

Además de contribuir al cumplimiento del PND 2013-2018, la implementación del PROTS9 permitirá alcanzar los objetivos del Programa Sectorial de Desarrollo Agrario, Territorial y Urbano 2014-2018, así como los establecidos por el Plan Estatal de Desarrollo 2035 y los programas derivados en materia de planeación territorial, urbana y de vivienda para el territorio del estado de Guanajuato.

² Plan Nacional de Desarrollo 2013-2018, meta 2, objetivo 2.5.

³ *Ibidem*, meta 2, objetivo 2.5, estrategia 2.5.3.

⁴ *Ibidem*, meta 4, objetivo 4.4, estrategia 4.4.1.

En síntesis, como lo establecen los *Términos de referencia para la elaboración de programas regionales de ordenamiento territorial 2014*, el PROTS9 “permitirá contar con un instrumento de planeación para realizar una evaluación constante de las potencialidades y limitantes productivas, socioeconómicas y ambientales que ofrece cada territorio, e implementar políticas y acciones orientadas a garantizar el desarrollo de forma sustentable y equilibrado”⁵.

⁵ *Términos de referencia para la elaboración de programas regionales de ordenamiento territorial 2014*, p. 2-3.

Objetivos

Objetivo general⁶

Elaborar el Programa Regional de Ordenamiento Territorial de la Subregión 9 Lacustre⁷ del Estado de Guanajuato, integrando las visiones sectoriales para organizar, armonizar y administrar la ocupación y uso del territorio, de modo que éste contribuya al desarrollo humano, ecológico y económico sostenible, armónico y socialmente justo.

Objetivos particulares⁸

- 1) Generar un modelo de ordenamiento territorial para la Subregión 9 Lacustre que maximice el consenso entre los sectores, minimice los conflictos ambientales y favorezca el desarrollo socioeconómico en la subregión.
- 2) Definir las políticas, objetivos, estrategias y corresponsabilidad sectorial a seguir para lograr el modelo de ocupación territorial en la Subregión 9 Lacustre.
- 3) Garantizar la participación ciudadana en la construcción del Programa de Ordenamiento Territorial de la Subregión 9 Lacustre.
- 4) Establecer una cartera de proyectos de inversión que establezca un listado de obras de equipamiento e infraestructura con la cual se dé cumplimiento a los objetivos y metas establecidas en el Programa de Ordenamiento Territorial de la Subregión 9 Lacustre.

⁶ El objetivo general se estableció con base en los *Términos de referencia para la elaboración de programas regionales de ordenamiento territorial 2014*, p. 4. Fue validado y acordado entre la Instancia Ejecutora y los asistentes del GTM.

⁷ El estado de Guanajuato se divide en 10 subregiones; la subregión Lacustre corresponde a la subregión número 9 de acuerdo con documento *Programas regionales del estado de Guanajuato, visión 2018*, versión síntesis, p. 30.

⁸ Los objetivos particulares se establecieron con base en los *Términos de referencia para la elaboración de programas regionales de ordenamiento territorial 2014*, p. 4. Fueron validados y acordados por la Instancia Ejecutora y los asistentes del GTM.

1.1 Instrumentos legales

El Programa de Ordenamiento Territorial de la Subregión 9 (PROTS9) se fundamenta jurídicamente en la Constitución Política de los Estados Unidos Mexicanos, en la Constitución Política para el Estado de Guanajuato, en 16 leyes federales, en 3 leyes estatales y en el Código Territorial para el Estado y los Municipios de Guanajuato. Los instrumentos jurídicos de referencia son:

Esquema Síntesis del Marco Jurídico.

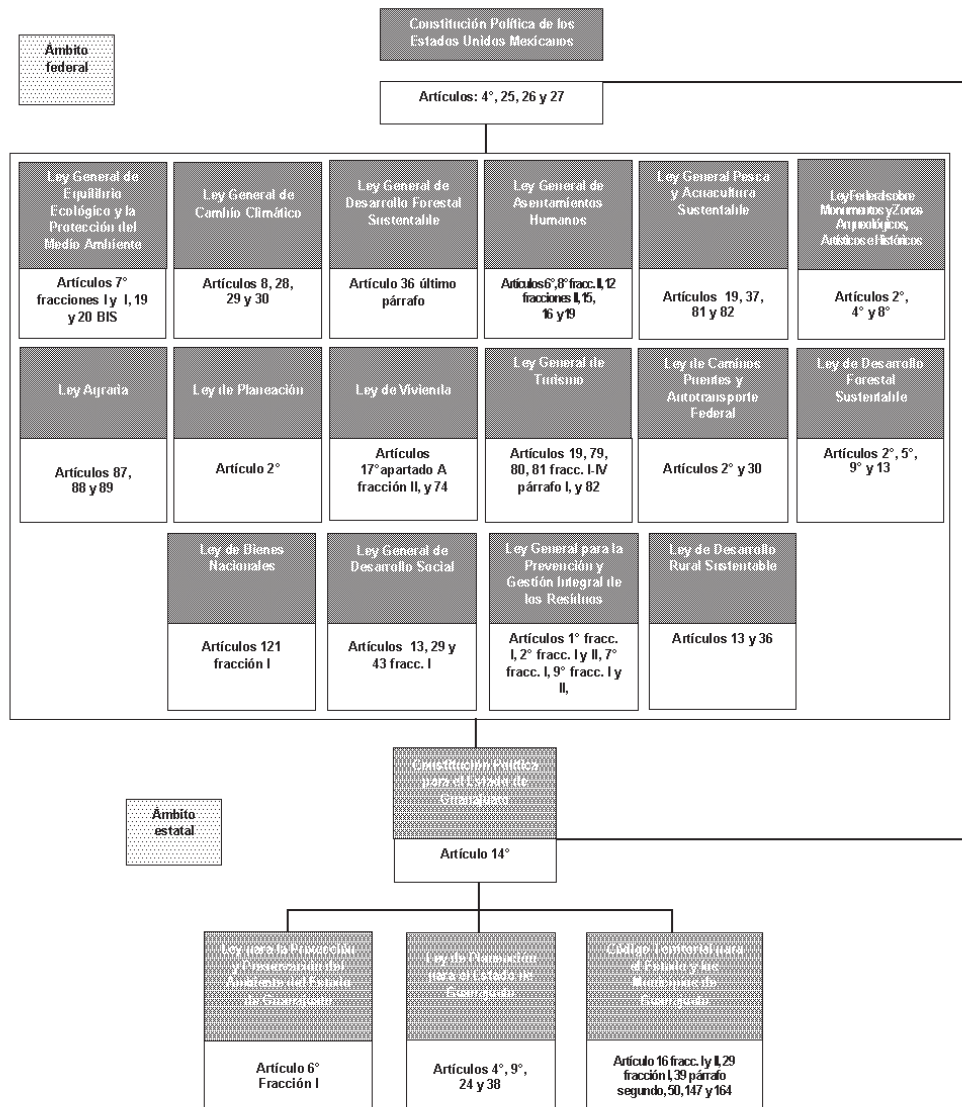

En los siguientes cuadros, se sintetiza un análisis de las obligaciones jurídicas derivadas de la normatividad aplicable por ámbito urbano-territorial, sociodemográfico, económico y ecológico-ambiental, así como su incidencia a nivel federal, estatal y municipal.

Cuadro de obligaciones jurídicas del PROTS9 en el ámbito urbano-territorial.

Obligaciones	Ordenamiento	Federal	Estatal	Municipal
Urbano-Territorial				
El Estado organizará un sistema de planeación del desarrollo nacional, el cual imprima solidez, dinamismo y equidad en el crecimiento económico, social y cultural.	CPEUM ART. 25			
Los planes o programas estatales y municipales de desarrollo urbano, de centros de población y sus derivados, serán aprobados, ejecutados, controlados, evaluados y modificados por las autoridades locales.	LGAH Art.15			
Ejecutar acciones para el establecimiento de un centro de población.	LGAH Art.12			
Las atribuciones en materia de ordenamiento territorial serán ejercidas de manera concurrente por la Federación, las entidades federativas y los municipios.	LGAH Art.6			
Desarrollo urbano de los centros de población, atendiendo a las facultades de la situación actual.	PNDU 14-18 OBJ. 1			
Conservación, restauración y recuperación de los monumentos arqueológicos, artísticos e históricos y de las zonas de monumentos.	LFMZAAH Art.2			
Instrumentar mecanismos indicativos de las tendencias del desarrollo urbano.	CTEMG Art.16			
Aplicar el manejo integral de residuos bajo criterios de eficiencia ambiental.	LGPGRS Art. 9			
Diseñar e implementar instrumentos normativos, fiscales, administrativos y de control para la gestión del suelo.	PND 14-18 OBJ. 3			
Planear, formular y conducir las políticas y programas para el desarrollo de los caminos, puentes, servicios de autotransporte federal y sus servicios auxiliares.	LCPAF Art.5			
Evitar asentamientos humanos en zonas de riesgo y disminuir la vulnerabilidad ante desastres naturales.	PND 14-18 OBJ. 5			
Las entidades federativas expedirán sus respectivas leyes de vivienda, en donde establezcan la responsabilidad y compromiso de los gobiernos estatales y municipales.	LV Art. 17			
Las acciones de vivienda que se realicen en las entidades federativas y municipios deberán ser congruentes con las necesidades de cada centro de población y con los planes y programas que regulan el uso y el aprovechamiento del suelo.	LV Art. 74			
Mejorar la calidad de la vivienda rural y urbana.	PNV 14-18 OBJ. 2			
Fomentar el desarrollo de los núcleos agrarios.	PSDATU 14-18 OBJ.5			
La promoción del desarrollo integral del estado y sus municipios con visión de corto, mediano y largo plazo.	CTEMG Art.29			
En los programas sectoriales se coordinará y dará congruencia a las acciones y programas institucionales de desarrollo rural sustentable a cargo de los distintos órdenes de gobierno.	LDRS Art.13			
Abastecimiento de equipamiento urbano, infraestructura y servicios básicos a los centros de población.	PDRCO 12-16 LE 4			
Conservación, restauración y recuperación de los monumentos arqueológicos, artísticos e históricos y de las zonas de monumentos.	LFMZAAH Art.2			
Formular, conducir y evaluar la política turística local.	LGT Art 80			
Aplicar el manejo integral de residuos bajo criterios de eficiencia ambiental.	LGPGRS Art. 9			
Promover la generación, apropiación, validación y transferencia de tecnología agropecuaria; y promover y fomentar la investigación socioeconómica del medio rural.	LDRS Art.36			
En los programas sectoriales se coordinará y dará congruencia a las acciones y programas institucionales de desarrollo rural sustentable a cargo de los distintos órdenes de gobierno.	LDRS Art.13			

Fuente: Elaboración propia con base en los fundamentos jurídicos existentes.

Cuadro de obligaciones jurídicas del PROTS9 en el ámbito sociodemográfico.

Obligaciones	Ordenamiento	Federal	Estatal	Municipal
Social-Demográfico				
Generar esquemas óptimos de créditos y subsidios para acciones de vivienda.	PNV 14-18 OBJ. 4			
Igualdad de género, organización y desarrollo de la familia.	CPEUM ART. 4			
Atención prioritaria en zonas cuya población registra índices de pobreza y marginación, indicativos de la existencia de marcadas insuficiencias y rezagos en el ejercicio de los derechos.	LGDS Art.29			
Diseñar y coordinar los programas y apoyos federales en las Zonas de Atención Prioritaria.	LGDS Art.43			
Proveer un entorno adecuado para el desarrollo de una vida digna.	PND 10-18 LE 2			
La formulación de los programas deberá buscar la corrección de los desequilibrios que deterioran la calidad de vida de la población y prever las tendencias de crecimiento de los centros de población.	CTEMG Art.39			

Fuente: Elaboración propia con base en los fundamentos jurídicos existentes.

Cuadro de obligaciones jurídicas del PROTS9 en el ámbito económico.

Obligaciones	Ordenamiento	Federal	Estatal	Municipal
Económico				
Promover la generación, apropiación, validación y transferencia de tecnología agropecuaria; y promover y fomentar la investigación socioeconómica del medio rural.	LDRS Art.36			
Formular, conducir y evaluar la política turística local.	LGT Art 80			
El Estado planeará, conducirá, coordinará la actividad económica nacional.	CTEMG Art.147			
Consolidar la Política Nacional de Desarrollo Regional a partir de las vocaciones y potencialidades económicas locales.	PDRCO 12-16 LE.1			
Propiciar una más equitativa distribución geográfica de la actividad económica.	CTEMG Art.164			
Fomentar la adopción de prácticas y tecnologías en materia de uso del suelo que sean acordes a las características agroecológicas y socioeconómicas del municipio.	PDUOETZMMUY OBJ. 1			
Realizar estudios y análisis económicos en torno al impacto de la biodiversidad.	PDUOETZMMUY OBJ. US;2			
Detonar potenciales mercados y cadenas productivas para productos y derivados de especies silvestres y recursos naturales.	PDUOETZMMUY OBJ. US; 6			

Fuente: Elaboración propia con base en los fundamentos jurídicos existentes.

Cuadro de obligaciones jurídicas del PROTS9 en el ámbito ecológico-ambiental.

Obligaciones	Ordenamiento	Federal	Estatat	Municipal
Ecológico-Ambiental				
Formular, regular, dirigir e instrumentar acciones de mitigación y adaptación al cambio climático, de acuerdo con la estrategia nacional.	LGCC Art. 8			
La aplicación de los instrumentos de política ambiental previstos en las leyes locales en la materia, así como la preservación y restauración del equilibrio ecológico y la protección al ambiente	LGEEPA Art. 7			
Elaboración de programas de conservación y aprovechamiento de áreas de recursos naturales.	LGEEPA Art. 19			
La planeación del desarrollo forestal como instrumento para el diseño y ejecución de la política forestal.	LGDFS Art. 36			
Lograr una mayor y mejor coordinación interinstitucional que garantice la concurrencia y corresponsabilidad de los tres órdenes de gobierno, para el ordenamiento sustentable del territorio.	PND 10-18 LE 2.5.3			
Contar con una población con conciencia ambiental y responsable del uso sustentable del territorio, a través del fomento de la educación ambiental.	POEGT 13 LE.3			
Preservar la flora y la fauna, tanto en su espacio terrestre como en los sistemas hídricos.	POEGT 13 LE.5			
Brindar información actualizada y confiable para la toma de decisiones en la instrumentación del ordenamiento ecológico territorial.	POEGT 13 LE.7			
Los lineamientos y estrategias ecológicas para la preservación, protección, restauración y aprovechamiento sustentable de los recursos naturales.	LGEEPA Art. 20			
Asegurar una mejor asignación de los recursos naturales.	CTEMG Art.48			
Desarrollar proyectos de preservación y ordenamiento forestal sustentable.	PDUOETZMMUY OBJ. US;11			
Establecer mecanismos para el reuso del recurso hídrico en los procesos de producción agroindustrial.	PDUOETZMMUY OBJ. AGRI; 2			

Fuente: Elaboración propia con base en los fundamentos jurídicos existentes.

Siglas y acrónimos

CPEUM: Constitución Política de los Estados Unidos Mexicanos
 CTEMG: Código Territorial para el Estado y los Municipios de Guanajuato
 LCPAF: Ley de Caminos, Puentes y Autotransporte Federal
 LDRS: Ley de Desarrollo Rural Sustentable
 LFMZAAH: Ley Federal sobre Monumentos y Zonas Arqueológicas, Artísticas e Históricas
 LGAH: Ley General de Asentamiento Humanos
 LGCC: Ley General de Cambio Climático
 LGDS: Ley General de Desarrollo Social
 LGDFS: Ley General de Desarrollo Forestal Sustentable
 LGEEPA: Ley General de Equilibrio Ecológico y Protección Ambiental
 LGPGIR: Ley General para la Prevención y Gestión Integral de los Residuos
 LGT: Ley General de Turismo
 LV: Ley de Vivienda
 PDRCO 12-16: Programa de Desarrollo de la Región Centro Occidente 2012-2016
 PDUOETZMMUY: Programa de Desarrollo Urbano y Ordenamiento Ecológico Territorial de la Zona Metropolitana de Moreleón-Uriangato-Yuriria
 PND 14-18: Programa Nacional de Desarrollo 2014-2018
 PNDU 14-16: Programa Nacional de Desarrollo Urbano 2014-2016
 PNV 14-18: Programa Nacional de Vivienda 2014-2018
 POEGT 13: Programa de Ordenamiento Ecológico General de Territorio 2013
 PSDATU 14-18: Programa Sectorial de Desarrollo Agrario, Territorial y Urbano 2014-2018
 (AGRI): Agroindustrial
 (Art): Artículo
 (LE): Línea estratégica
 (OBJ): Objetivo
 (US): Uso de suelo

1.2 Vinculación del PROT con otros instrumentos de planeación

Esquema síntesis del marco de planeación.

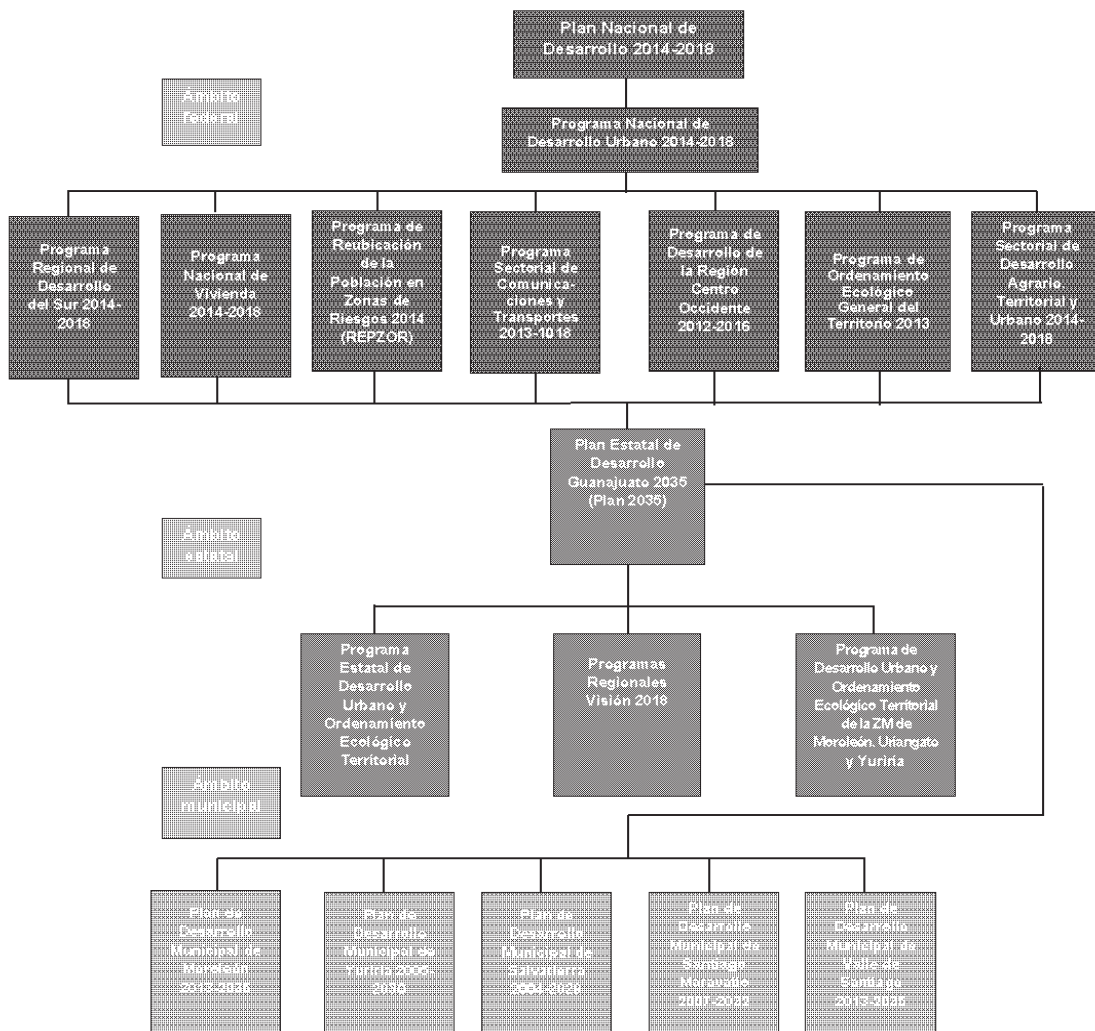

Fuente: Elaboración propia con base en los documentos referenciados, 2014.

Importancia de la vinculación de la planeación

Diagrama de programación-presupuestación basada en resultados.

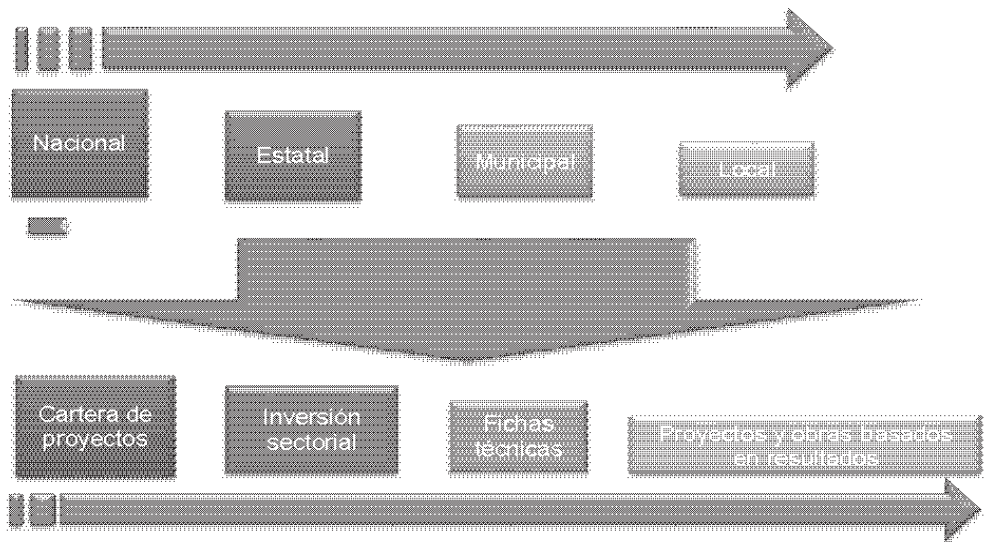

Fuente: Elaboración propia, 2014.

1.3 Instalación del Grupo de Trabajo Multisectorial

El grupo de trabajo multisectorial se instaló el día 23 de enero de 2015 en la sala de planeación del Instituto de Planeación, Estadística y Geografía del Estado de Guanajuato. Este grupo está integrado de la siguiente manera:

Diagrama del grupo de trabajo multisectorial.



Fuente: Elaboración propia con datos del IPLANEG, 2014.

1.4 Bases cartográficas

El presente mapa de la Subregión 9, denominada Lacustre, se realizó en la proyección UTM (Universal Transversal de Mercator), a la cual corresponde la Zona 14 norte, Datúm WGS 84, con cuadrícula a cada 10,000 metros.

Mapa base.



Fuente: Elaboración propia con base en el Instituto de Planeación, Estadística y Geografía del Estado de Guanajuato, 2013. INEGI, Censo de Población y Vivienda, 2010. Marco Geoestadístico Nacional 2010.

Programa Regional de Ordenamiento Territorial de la Subregión 9

Lacustre:

Moroleón, Salvatierra, Santiago
Maravatío, Uriangato, Valle de Santiago
y Yuriria

FASE II

Programa de Reubicación de la Población en Zonas de Riesgo

Fase II. Diagnóstico y escenarios

2.1 Caracterización de la región

2.1.1 Ubicación y entorno regional

La Subregión 9 denominada Lacustre se encuentra en la parte sur del estado de Guanajuato. Se compone de seis municipios: Moroleón, Salvatierra, Santiago Maravatío, Uriangato, Valle de Santiago y Yuriria.

Mapa de ubicación nacional.

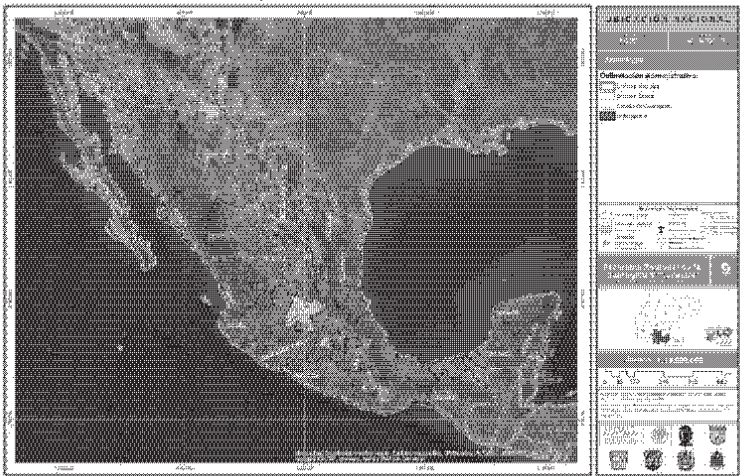

Fuente: Elaboración propia con base en imagen satelital del ESRI y datos geoestadísticos del Instituto de Planeación, Estadística y Geografía del Estado de Guanajuato.

Dicha subregión colinda al norte con los municipios de Salamanca, Jaral del Progreso y Cortazar; al este con los municipios de Tarimoro y Acámbaro; al sur con el estado de Michoacán; y, finalmente, al oeste con los municipios de Huanímaro, Abasolo y Pueblo Nuevo. En la siguiente tabla se muestran las superficies y coordenadas de cada municipio que conforma la subregión.

Cuadro de superficie y coordenadas.

No.	Clave municipio	Municipio	Superficie km²	Coordenadas UTM			
				X	Y	Zona	Hemisferio
1	021	Moroleón	158.58	265,272.64	2,222,390.78	14	N
2	028	Salvatierra	588.40	299,901.15	2,235,601.49	14	N
3	036	Santiago Maravatío	82.99	291,973.86	2,230,236.88	14	N
4	041	Uriangato	115.48	274,955.27	2,226,180.73	14	N
5	042	Valle de Santiago	813.18	263,011.09	2,254,983.21	14	N
6	046	Yuriria	661.33	267,419.12	2,233,309.43	14	N

Fuente: Elaboración propia con base en el Marco Geoestadístico 2013, versión 6.0c, Inventario Nacional de Viviendas 2012.

Mapa de ubicación estatal.

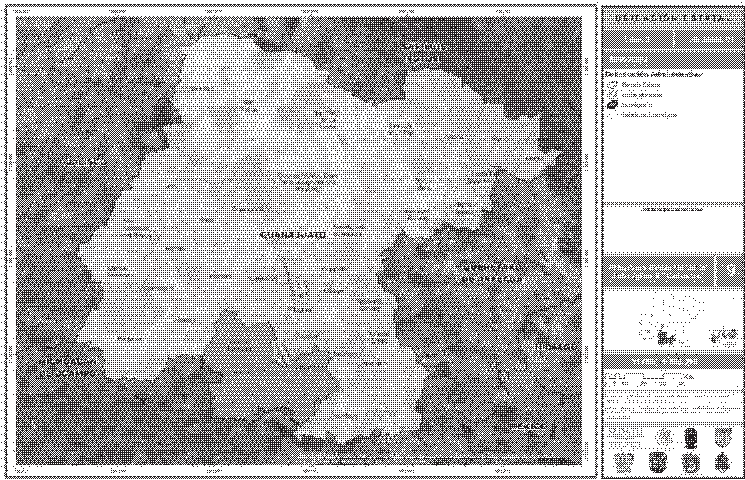

Fuente: Elaboración propia con base en imagen satelital del ESRI y datos geoestadísticos del Instituto de Planeación, Estadística y Geografía del Estado de Guanajuato.

La Subregión 9 cuenta con una superficie total de 2,419.96 km², que representa 7.98% del área total del estado de Guanajuato. El municipio con mayor extensión territorial es Valle de Santiago con 813.18km², es decir, 2.68% del total del estado y 33.60% del total subregional. El municipio con menor superficie es Santiago Maravatío con 82.99 km², con un porcentaje estatal de 0.27% y un porcentaje subregional de 3.43 por ciento. La superficie del resto de los municipios se muestra en la siguiente tabla:

Cuadro de superficies.			
Ambito territorial	Superficie km²	Porcentaje en el ámbito	
		Estatal	Subregional
Estado de Guanajuato	30,339.77	100.00	-
Subregión 9	2,419.96	7.98	100.00
Moroleón	158.58	0.52	6.55
Salvatierra	588.40	1.94	24.31
Santiago Maravatío	82.99	0.27	3.43
Uriangato	115.48	0.38	4.77
Valle de Santiago	813.18	2.68	33.60
Yuriria	661.33	2.18	27.33

Fuente: Elaboración propia con base en el Marco Geoestadístico 2013, versión 6.0c, Inventario Nacional de Viviendas 2012.

La subregión se localiza en la parte sur del estado y es parte de la Región Sur, que ocupa todo el sur del territorio estatal.

Mapa de ubicación regional.

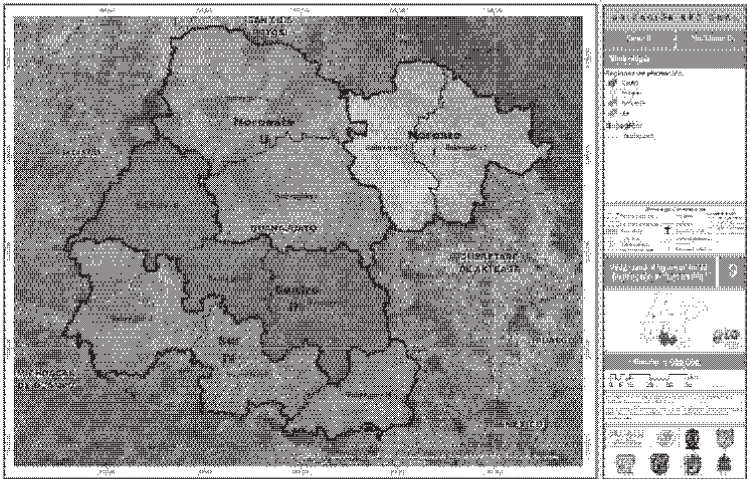

Fuente: Elaboración propia con base en datos del Marco Geoestadístico Nacional 2013, versión 6.0c, INEGI.

Las localidades de la subregión presentan un alto grado de interdependencia con otras localidades ubicadas fuera de la misma e incluso del estado, principalmente con las ciudad de Morelia en el estado de Michoacán y la ZM de Irapuato-Salamanca, en donde se concentran una gran cantidad de unidades económicas de gran tamaño que atraen, por consecuencia, mano de obra proveniente del área de estudio. El mismo caso se presenta con Celaya. Asimismo, el déficit de equipamiento regional de la subregión obliga a la población usuaria de este tipo de servicios a desplazarse fuera de ésta.

La interdependencia interna de las localidades de la subregión se concentra, principalmente, en las cabeceras municipales de Moroleón, Uriangato, Valle de Santiago y Salvatierra. Se carece de información y estudios específicos como encuestas de origen-destino o programas de movilidad poblacional, para fundamentar con mayor detalle este tema.

Cuadro de nivel de dependencia.

Localidad	Nivel de dependencia	Vía de comunicación
Morelia, Mich	Alto	Carretera Morelia -Salamanca
ZM Irapuato-Salamanca	Alto	Carretera Morelia -Salamanca
Celaya	Alto	Carretera Celaya y Salvatierra
Moroleón (interdependencia interna)	Medio	Carretera Morelia -Salamanca
Uriangato	Medio	Carretera Morelia -Salamanca
Yuriria	Medio	Carretera Morelia -Salamanca
Valle de Santiago	Medio	Carretera Morelia -Salamanca

Fuente: Elaboración propia con base en datos del IPLANEG.

Como problemática para el desarrollo de la subregión, se detecta una alta dependencia hacia Morelia, Michoacán; a la ZM de Irapuato-Salamanca y Celaya, lo cual crea un eje de dominio subregional transversal, restando importancia a la zona poniente de la subregión, acentuando las diferencias entre estas, dándose un fenómeno de decrecimiento poblacional en estas zonas.

2.1.2 Caracterización del medio físico natural

- Clima

Mapa de clima.

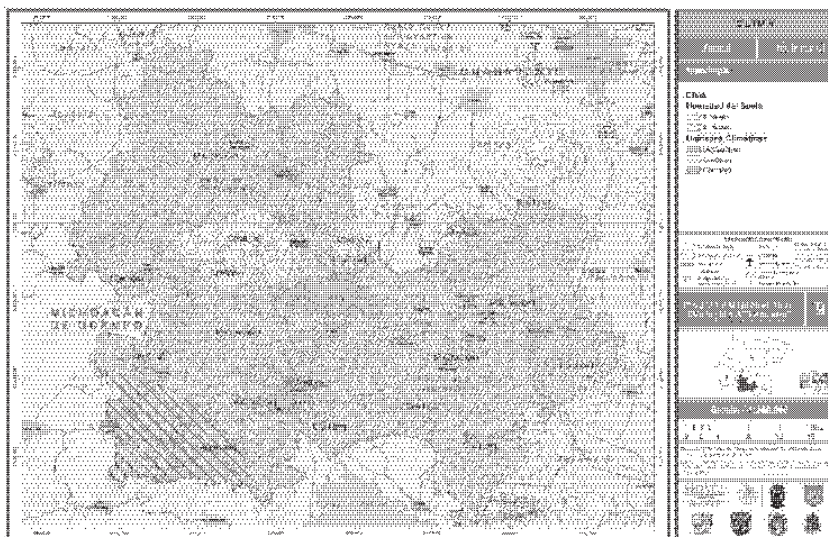

Fuente: Construido a partir de las estaciones climatológicas del INIFAP.

Mapa de riegos hidrometeorológicos.

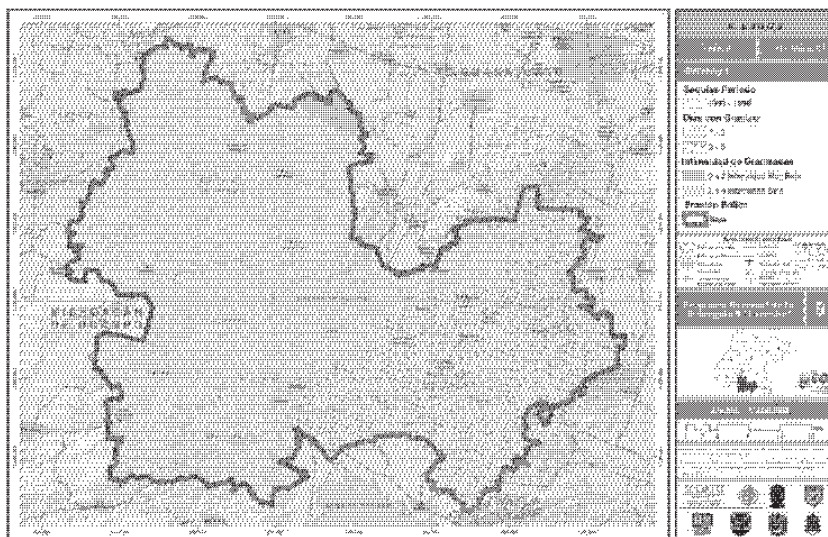

Fuente: IPLANEG, 2015.

Mapa de subcuencas.



Fuente: Elaboración propia a partir del formato del IPLANEG, 2014.

• Edafología

Mapa de edafología.

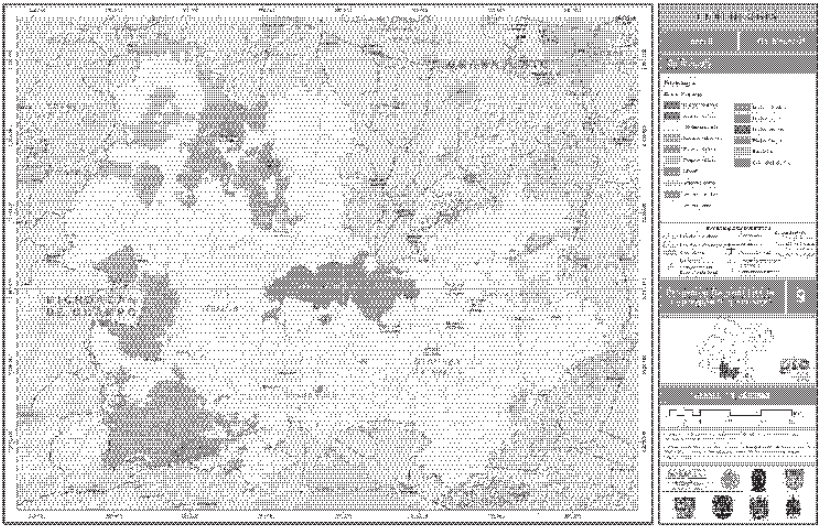

Fuente: Formato del IPLANEG, 2014.

• Fisiografía

Mapa de subprovincias fisiográficas.

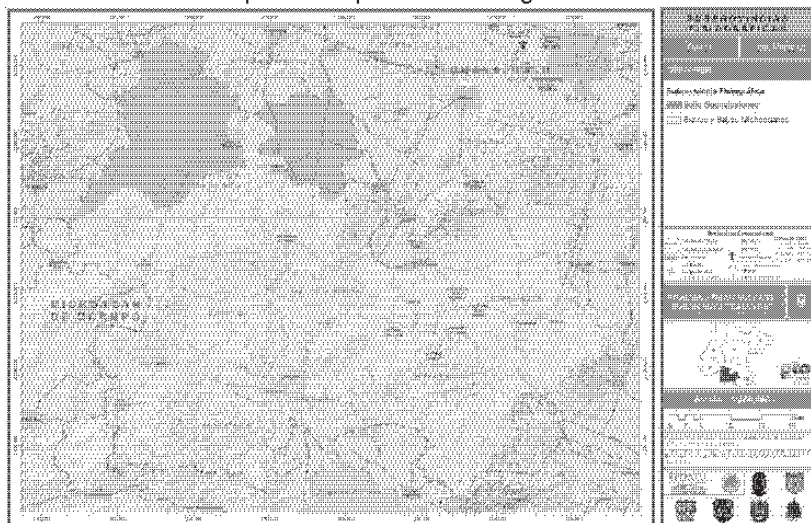

Fuente: Formato del IPLANEG, 2015

- **Geología**

Mapa de geología.

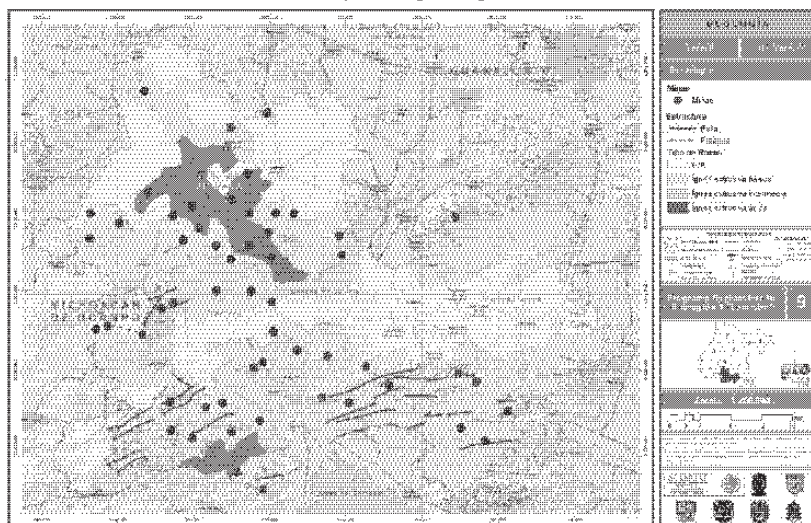

Fuente: Formato del IPLANEG, 2015.

- Geomorfología

Mapa de unidades geomorfológicas.

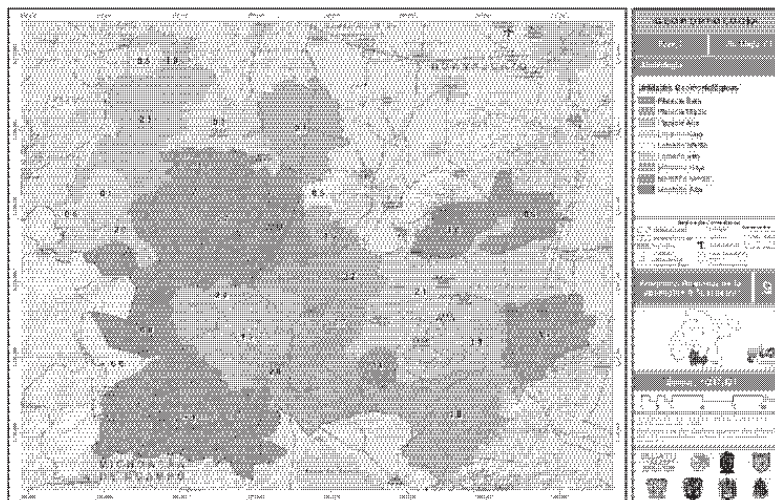

Fuente: Formato del IPLANEG, 2015.

- **Hidrografía**

Mapa de escurrimientos

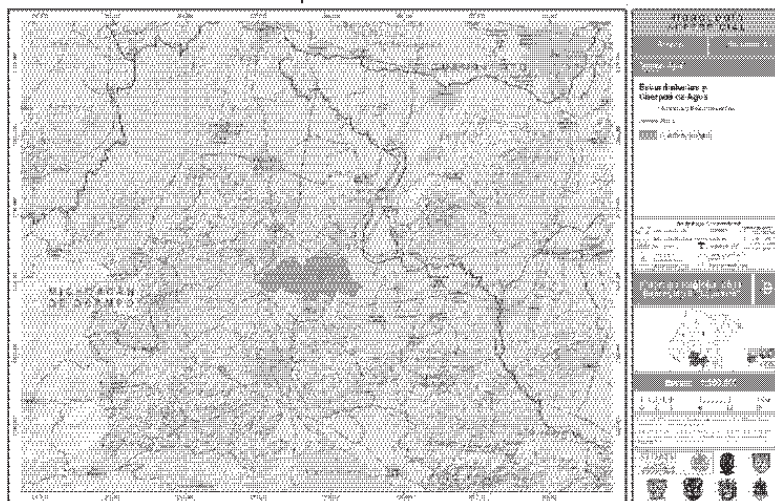

Fuente: Formato del IPLANEG, 2015.

- **Hidrología subterránea**

Mapa de acuíferos.

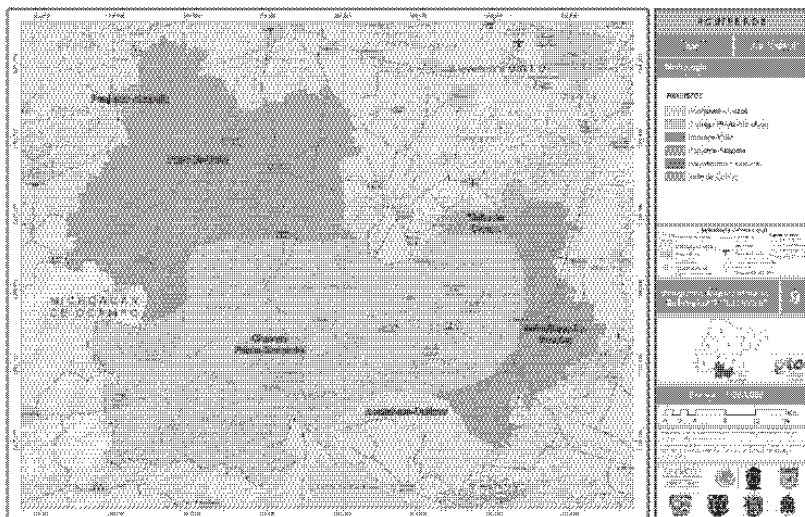

Fuente: Formato del IPLANEG, 2015.

Mapa de zonas de recarga de acuíferos.

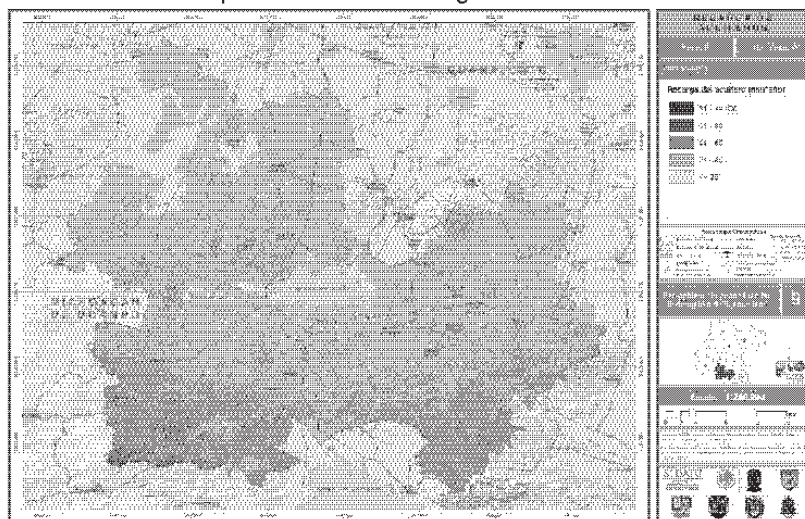

Fuente: Elaboración propia con base en información del CEA, 2012.

- Orografía y topografía

Relieve

Mapa hipsométrico.

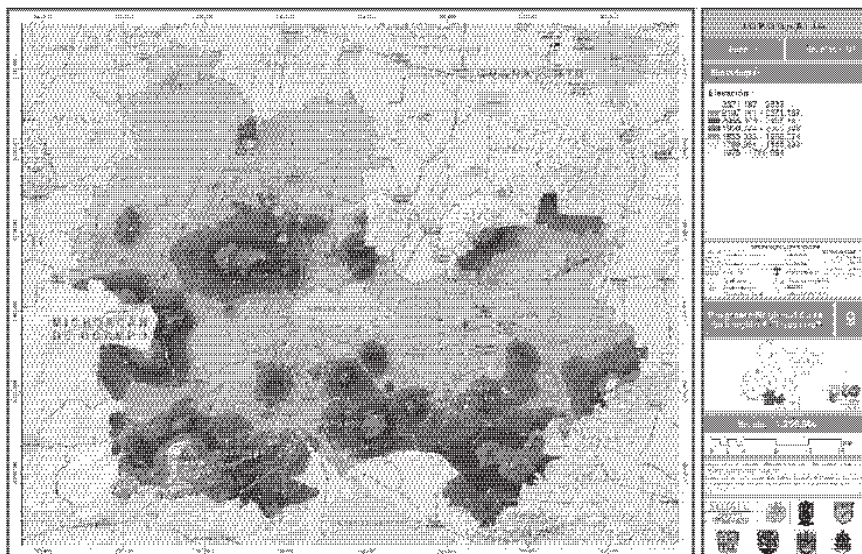

Fuente: Formato del IPLANEG, 2015.

Mapa de pendientes.

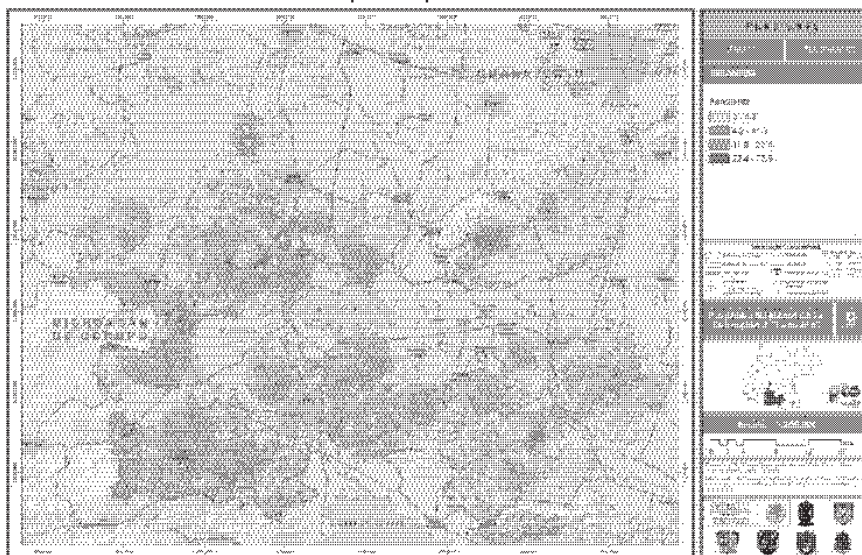

Fuente: Formato del IPLANEG, 2015.

- Uso del suelo y vegetación

Mapa de uso de suelo y vegetación, 2004.

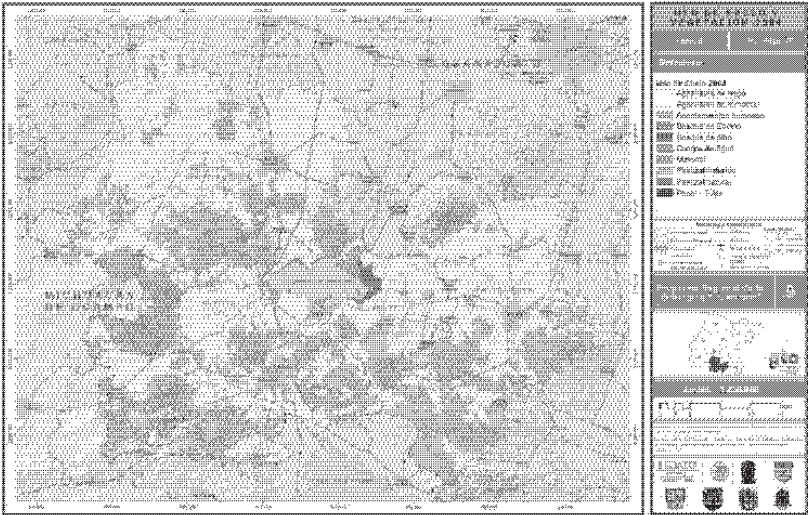

Fuente: Formato del IPLANEG, 2015.

Mapa de uso de suelo y vegetación, 2009.



Fuente: Formato del IPLANEG, 2015.

Cuadro de cambio de uso de suelo y vegetación, 2004-2009.

Uso de suelo	Diferencia en km² de suelo ganado y perdido	Diferencia en %
--------------	---	-----------------

Bosque	-19.65	-0.8%
Agrícola de temporal	62.25	2.5%
Agrícola de riego	65.53	2.6%
Asentamiento humano	63.36	2.6%
Pastizal inducido	49.71	2.0%
Área sin vegetación	3.23	0.1%
Pastizal natural	0.01	0.0%
Chaparral	-183.80	-7.5%
Matorral	-31.68	-1.3%
Popal-Tular	-5.49	-0.2%
Cuerpo de agua	-0.54	0.0%

Fuente: IEE, 2004 y 2009.

2.1.3 Caracterización ambiental

- Situación de áreas naturales protegidas

Mapa de áreas Naturales Protegidas.

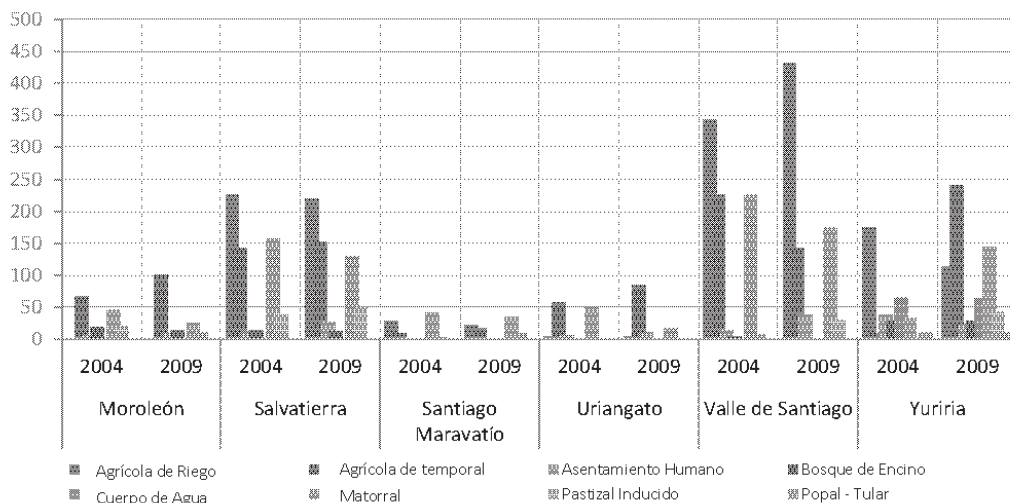

Fuente: Formato del IPLANEG, 2015.

Gráfica de cambios de uso de suelo 2004 y 2009 por municipio en km².

Fuente: Elaboración propia, 2014.

Gráfica de cambios de uso de suelo 2004-2009.

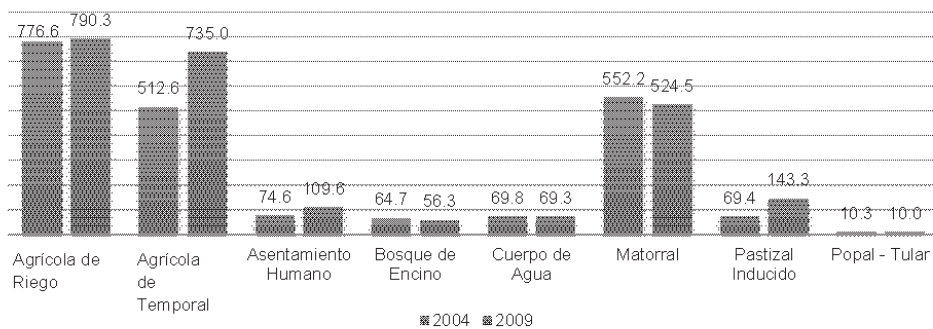

Fuente: Elaboración propia, 2014.

- Fragilidad ecológica

Mapa de fragilidad ecológica.

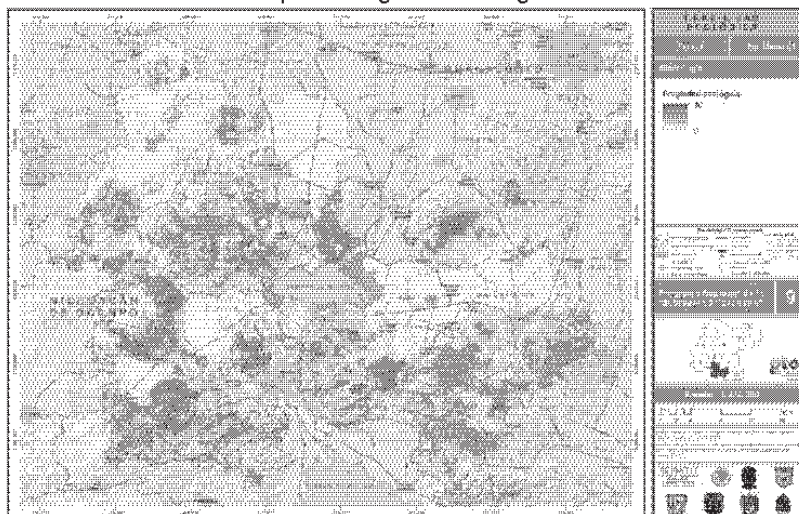

Fuente: Formato del IPLANEG, 2015.

Mapa de erosión.

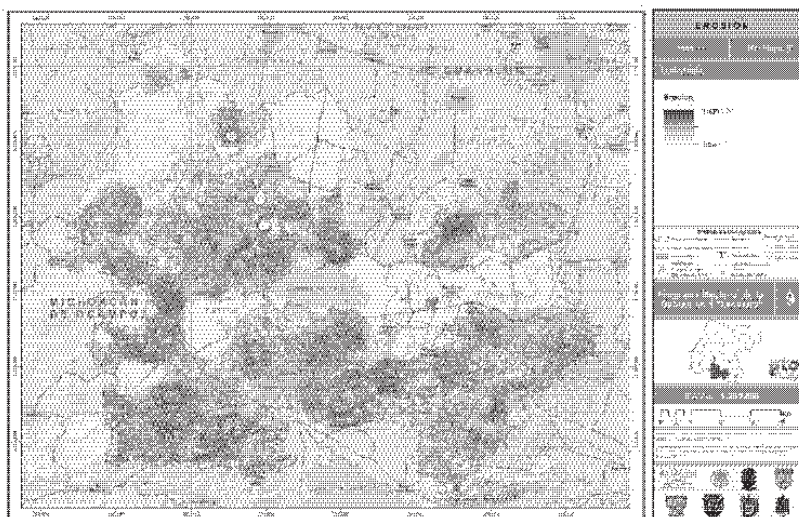

Fuente: Elaboración propia.

2.1.4 Caracterización social y demográfica

- Densidad de población (2010 hab/has)

Mapa de densidad de población.

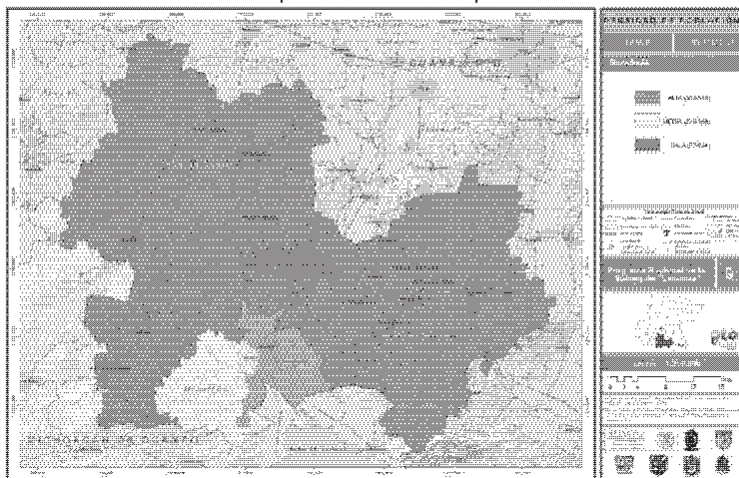

Fuente: Elaboración propia con base en el Censo de Población y Vivienda 2010, INEGI; IPLANEG.

Población total

Gráfica de población total por municipio.

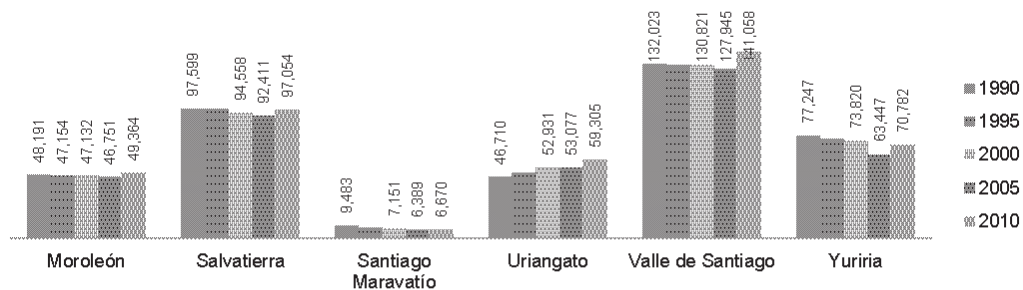

Fuente: Elaboración propia con base en los Censos y Conteos de Población y Vivienda 1990, 1995, 2000, 2005, 2010, INEGI.

Población total a nivel localidad urbana y rural

En el siguiente cuadro, se encuentra la población total por tamaño de localidad y el número de localidades que integra a cada municipio, divida en tres rangos de acuerdo con la proporción de habitantes residentes en localidades urbanas, mixtas o rurales, por municipio.

- Población urbana: la que vive en localidades de 15,000 y más habitantes.
- Población mixta: la que vive en localidades de 5,000 a 14,999 habitantes.
- Población rural: la que vive en localidades de menos de 5,000 habitantes.

Cuadro de población total por tamaño de localidad, 2010.

Municipios	Tamaño de localidad		
	Urbana	Mixta	Rural
Moroleón	1	0	26
Población	43,200	0	6,164
Salvatierra	1	2	77
Población	37,203	15,827	44,024
Santiago Maravatío	0	0	14
Población	0	0	6,670
Uriangato	1	0	35
Población	51,382	0	7,923
Valle de Santiago	1	0	239
Población	68,058	0	73,000
Yuriria	1	1	109
Población	25,216	6,530	39,036

Fuente: Elaboración propia con base en el Censo de Población y Vivienda 2010, INEGI.

• Población según sexo

Gráfica 2.26: Población según sexo, 2010.
Porcentaje

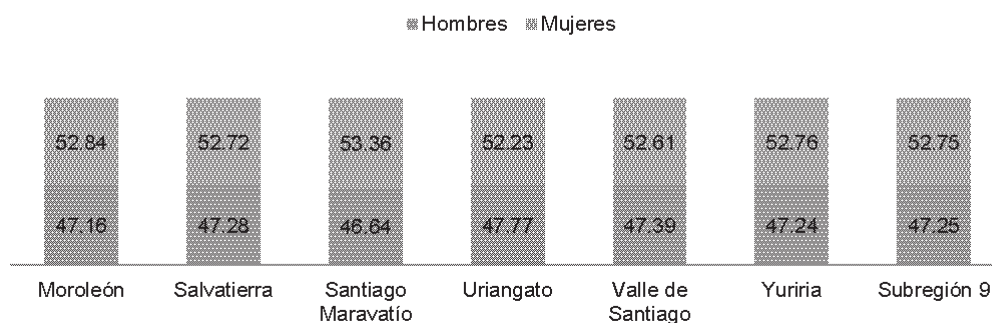

Fuente: Elaboración propia, 2014.

• Natalidad

Mapa de natalidad.

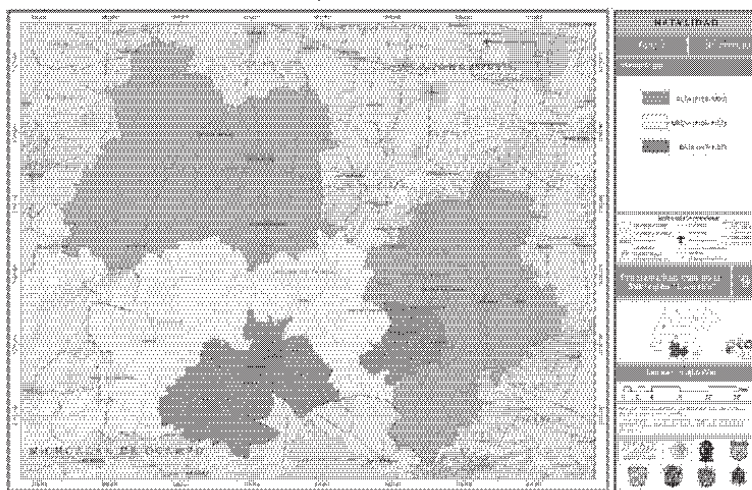

Fuente: Elaboración propia con base en las Estadísticas de Natalidad, 2012, INEGI, Dirección General de Estadísticas Sociodemográficas; IPLANE, 2014.

- **Mortalidad**

Mapa de mortalidad.

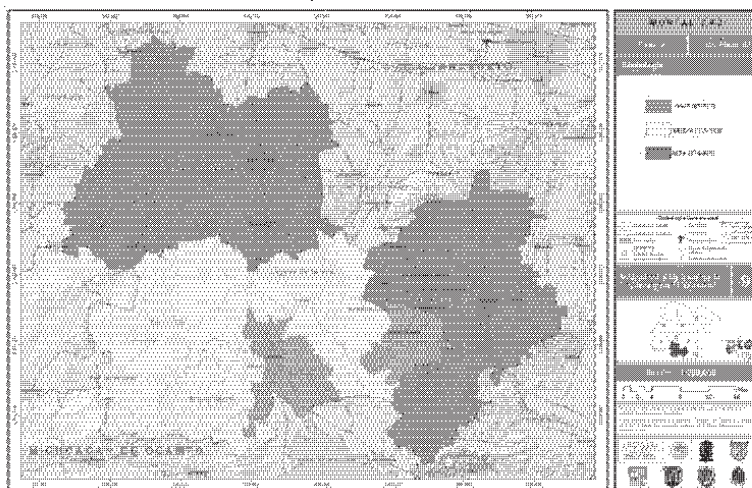

Fuente: Elaboración propia con base en las Estadísticas de Natalidad 2012, INEGI, Dirección General de Estadísticas Sociodemográficas.

- **Tasas de crecimiento 1970-2010**

Gráfica de tasa de crecimiento media anual por década
desde 1970 a 2010.
Porcentaje

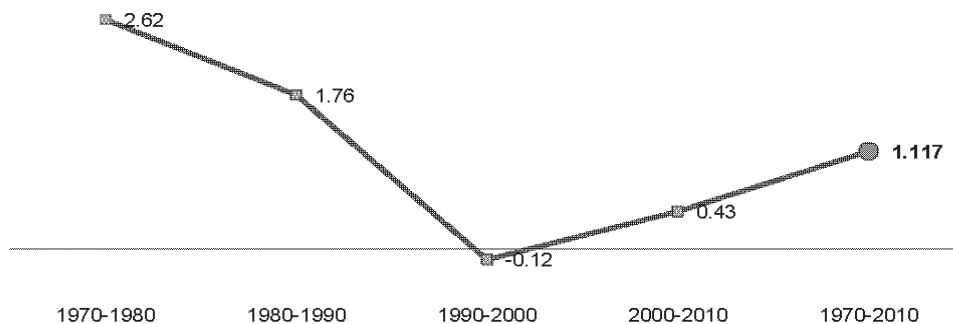

Fuente: Elaboración propia, 2014.

Gráfica de tasa de crecimiento por municipio y década, de 1980 a 2010.
Porcentaje

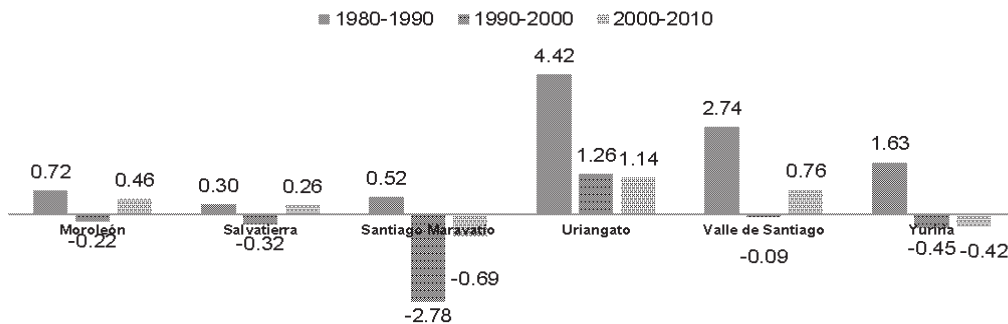

Fuente: Elaboración propia, 2014.

Mapa de tasa de crecimiento 2000-2010.

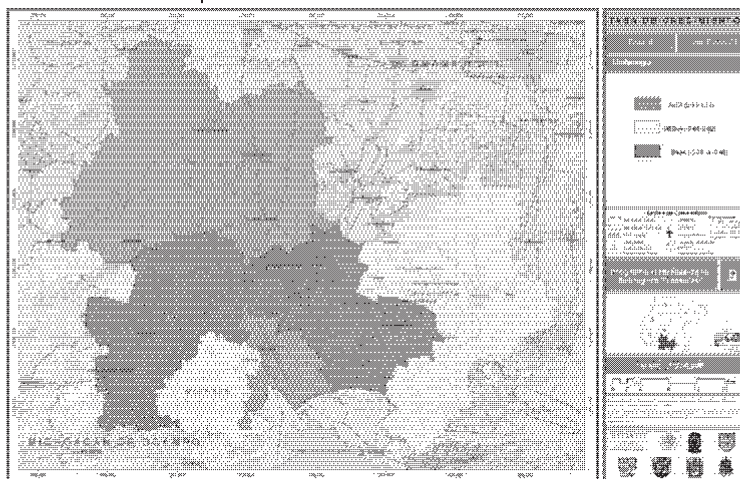

Fuente: Elaboración propia con base en el Censo de Población y Vivienda, INEGI.

- Distribución de población urbana y rural en 2010

Mapa de distribución de la población.



Fuente: Elaboración propia con base en el Censo de Población y Vivienda 2010, INEGI.

En la siguiente gráfica, se muestra la evolución histórica de la población urbana y rural, en donde se puede observar la tendencia a un incremento mínimo de la población urbana con respecto a la rural.

Gráfica de distribución porcentual de la población urbana y rural.

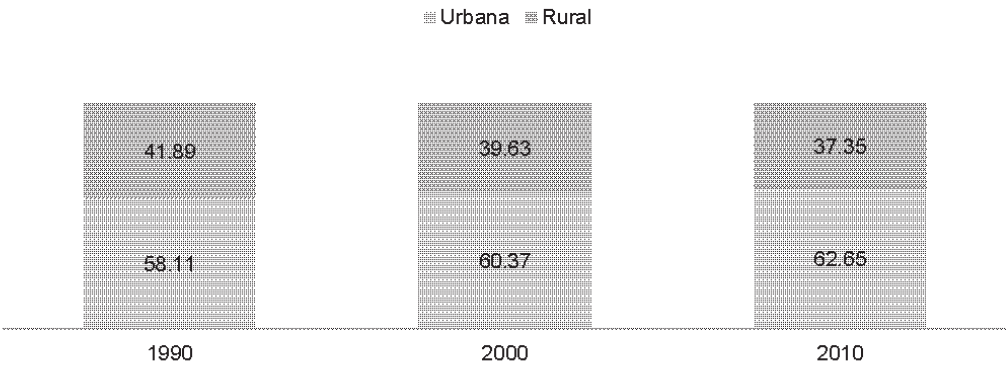

Fuente: Elaboración propia con base los Censos de Población y Vivienda 1990, 2000, 2010, INEGI.

Mapa de distribución de localidades por categoría y tamaño.

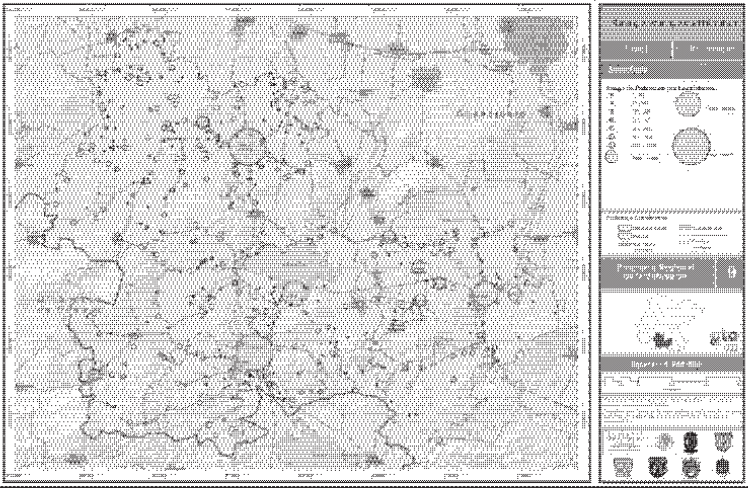

Fuente: Elaboración propia con base en los datos del IPLANEG.

- Escolaridad, grado promedio total y según sexo

Mapa de grado promedio de escolaridad.

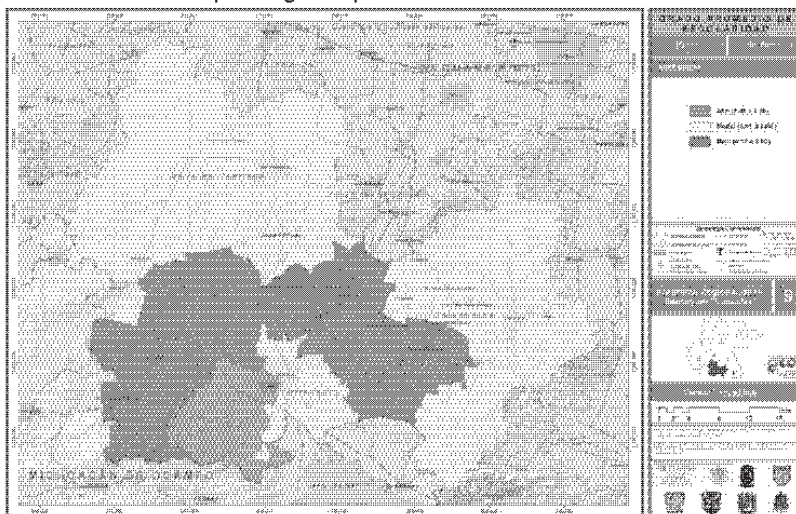

Fuente: Elaboración propia con base en el Censo de Población y Vivienda 2010, INEGI.

Población analfabeta

Cuadro de población analfabeta de 8 a 14 años por sexo, 2010.

Municipios	Analfabeta	Masculino	Femenino
		Porcentajes	
Moroleón	74	70.27	29.73
Salvatierra	326	61.35	38.65
Santiago Maravatío	17	58.82	41.18
Uriangato	155	62.58	37.42
Valle de Santiago	564	58.51	41.49
Yuriria	289	60.90	39.10
Total subregional	1,425	60.70	39.30

Fuente: Elaboración propia en base al Censo de Población y Vivienda 2010, INEGI.

Cuadro de población total de 15 años y más analfabeta por sexo.

Municipios	Población analfabeta	% de concentración de la población analfabeta de la subregión por municipio	Masculino	Femenino
			Porcentajes	

Valle de Santiago	10,128	32.24	42.87	57.13
Salvatierra	8,314	26.47	42.03	57.97
Yuriria	6,263	19.94	44.95	55.05
Uriangato	3,234	10.29	38.87	61.13
Moroleón	2,668	8.49	37.07	62.93
Santiago Maravatío	808	2.57	46.53	53.47
Total subregional	31,415	100.00	42.25	57.75

Fuente: Elaboración propia con base en el Censo de Población y Vivienda, INEGI 2010.

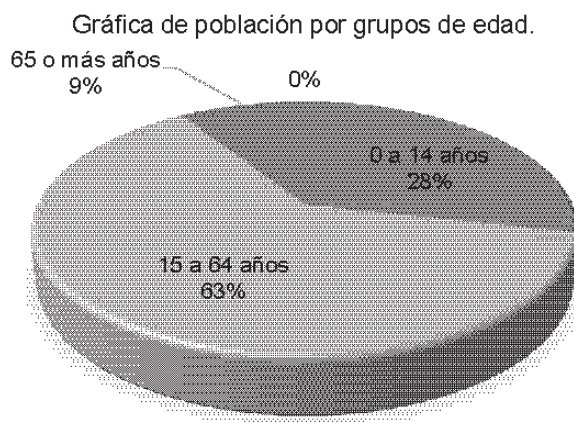

Fuente: Elaboración propia con base en el Censo de Población y Vivienda 2010, INEGI.

Pirámide quinquenal de población

Gráfica de pirámide de población, 2010.

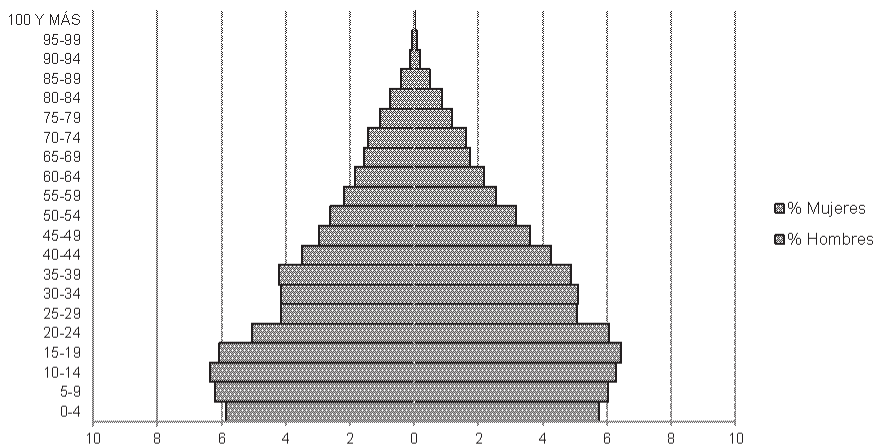

Fuente: Elaboración propia con base en los Tabulados Básicos de los Censos de Población y Vivienda de 1990 a 2010, INEGI.

- **Medianas y razón de dependencia total, infantil y de vejez**

- Índice de juventud: 40

La subregión presenta un índice de juventud de 40, lo cual indica que por cada 40 personas de 0 a 14 años de edad, hay 100 personas de 15 años y más.

- Índice de envejecimiento: 13

La subregión presenta un índice de envejecimiento de 13, lo cual indica que por cada 13 personas de 60 años o más de edad, hay 100 personas de menos de 60 años.

- Tasa de dependencia: 53

La subregión presenta una dependencia total de 53, lo cual indica que el 47% de la población es económicamente activa, mientras que el 53% está inactiva, por tanto, es dependiente de la población productiva.

Cuadro de edad mediana, 2010.

Municipio	Edad mediana		
	Total	Hombres	Mujeres

Moroleón	29	28	30
Santiago Maravatío	29	29	29
Salvatierra	27	26	28
Uriangato	27	26	28
Yuriria	26	24	27
Valle de Santiago	25	24	26
Total	27.2	26.2	28

Fuente: Elaboración propia con base en el Censo de Población y Vivienda 2010, INEGI.

- **Hacinamiento**

Mapa de porcentaje de hacinamiento subregional por municipio, 2010.

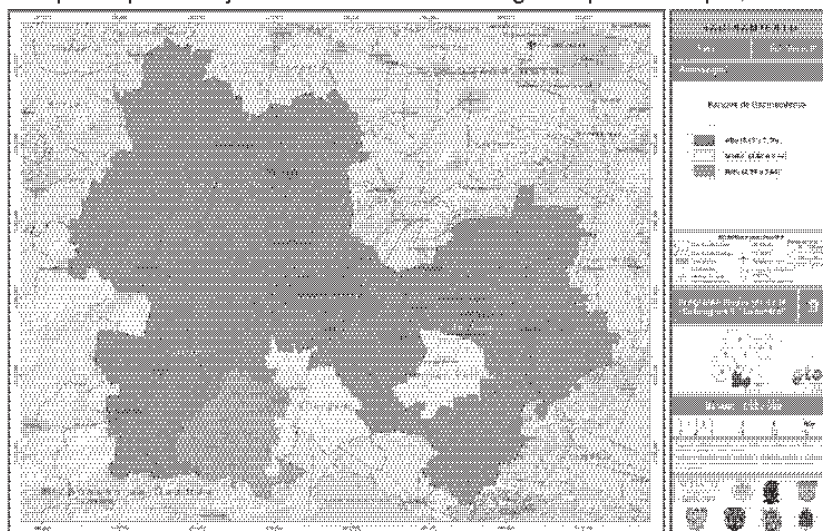

Fuente: Elaboración propia con base en el Observatorio de Vivienda, Sistema de Indicadores de Suelo y Vivienda (COVEG), 2010.

- **Marginación**

Mapa de grado de marginación por localidad según tamaño, 2010.

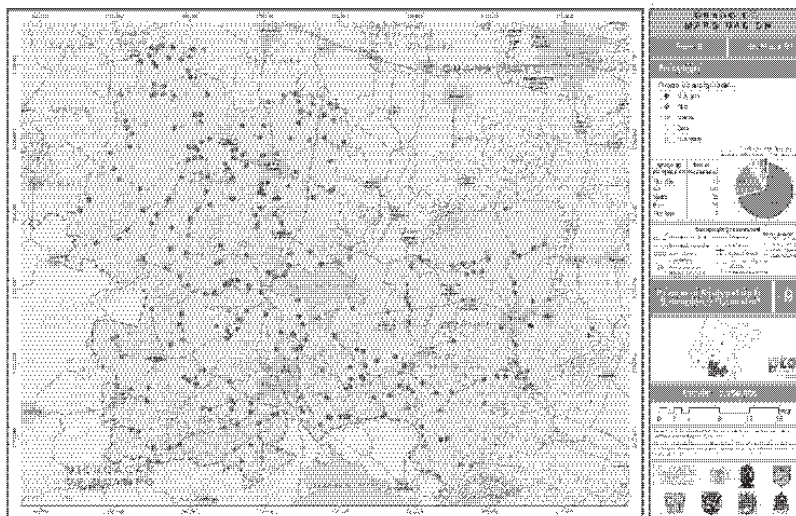

Fuente: Elaboración propia con base en el Geoportal de la CONABIO, 2010.

Mapa de porcentaje de marginación subregional por municipio, 2010.

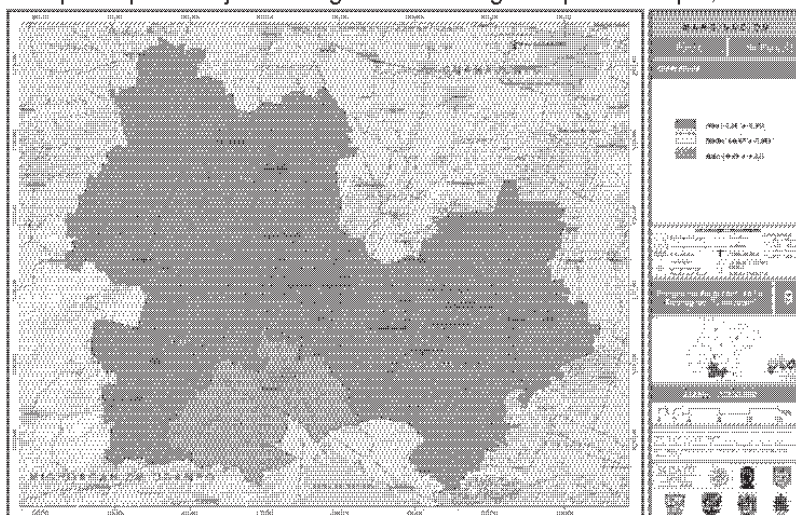

Fuente: Elaboración propia con base en el Índice de Marginación, Anexo B2, CONAPO, 2010.

- Migración

Mapa de índice de intensidad migratoria.

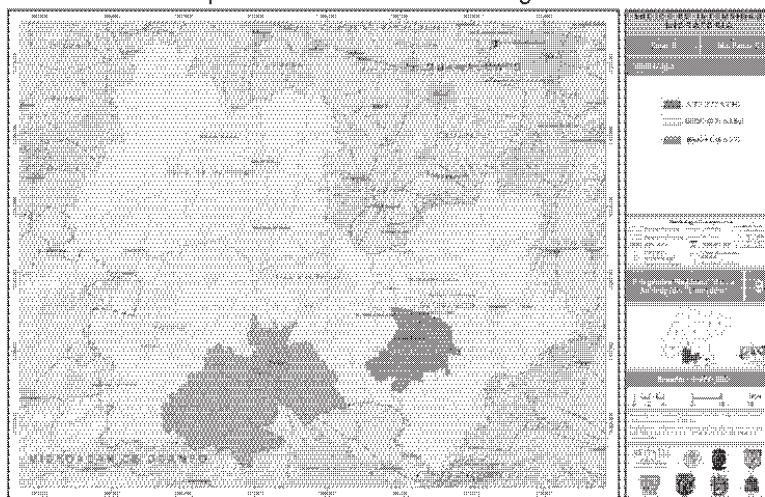

Fuente: Elaboración propia con base en estimaciones de la CONAPO y muestra del 10% del Censo de Población y Vivienda 2010, INEGI.

- Población con alguna discapacidad

Cuadro de población con algún tipo de discapacidad o limitación con respecto al total municipal y subregional, 2010.

Municipio	Población total 2010	Población con algún tipo de discapacidad	Porcentaje	
			Por municipio	Respecto a la subregión
Valle de Santiago	141,058	17,141	12.15	32.45
Yuriria	70,782	11,796	16.67	22.33
Salvatierra	97,054	11,080	11.42	20.98
Uriangato	59,305	6,163	10.39	11.67
Moroleón	49,364	5,473	11.09	10.36
Santiago Maravatío	6,670	1,165	17.47	2.21
Total	424,233	52,818	12.45	100
Rangos por municipio			Bajo	<12.16
			Medio	12.16<13.93
			Alto	13.93<15.7
			Muy alto	15.7<17.47

Fuente: Elaboración propia, 2014.

- Pobreza

Gráfica de población en alguna situación de pobreza por municipio, 2010.

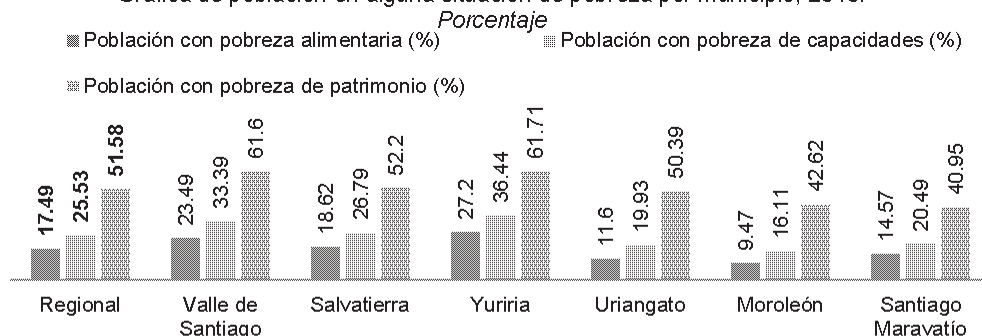

Fuente: Elaboración propia con base en el CONEVAL, 2010.

• Situación de la vivienda

La vivienda es el principal elemento de conformación del espacio social, ya que la vida familiar y social se desarrolla en la vivienda, en los espacios públicos y equipamientos que la rodean, es decir, en las localidades, los barrios, el territorio, en el hábitat personal y colectivo.

Cuadro de situación de la vivienda con piso de tierra que no dispone de agua potable y drenaje.

Municipio	Total de viviendas habitadas	Viviendas habitadas con piso de tierra		Viviendas habitadas que no disponen de agua potable		Viviendas habitadas que no disponen de drenaje		Nivel	Característica
		Absoluto	Porcentaje	Absoluto	Porcentaje	Absoluto	Porcentaje		
Moroleón	13,079	213	1.63	676	5.17	506	3.87	6	Bajo
Salvatierra	24,756	1,222	4.94	1,334	5.39	2,384	9.63	11	Medio
Santiago Maravatío	1,820	60	3.30	17	0.93	132	7.25	6	Bajo
Uriangato	14,869	235	1.58	952	6.40	529	3.56	6	Bajo
Valle de Santiago	33,026	1,370	4.15	1,804	5.46	4,198	12.71	12	Alto
Yuriria	17,868	817	4.57	1,141	6.39	2,284	12.78	12	Alto
Total estado	1,276,913	52,540	4.11	101,922	7.98	113,875	8.92		
Total subregional	105,418	3,917	3.72	5,924	5.62	10,033	9.52		

1	<2.42
2	2.42<3.26
3	3.26<4.1
4	4.1=<4.94

1	<2.30
2	2.30<3.67
3	3.67<5.04
4	5.04<=6.4

1	<5.85
2	5.85<5.17
3	5.17<10.48
4	10.48<=12.78

2.1.5 Caracterización del proceso económico

- Actividades económicas por sector primario, secundario, terciario y cuaternario

Mapa de concentración de actividades económicas del sector primario.

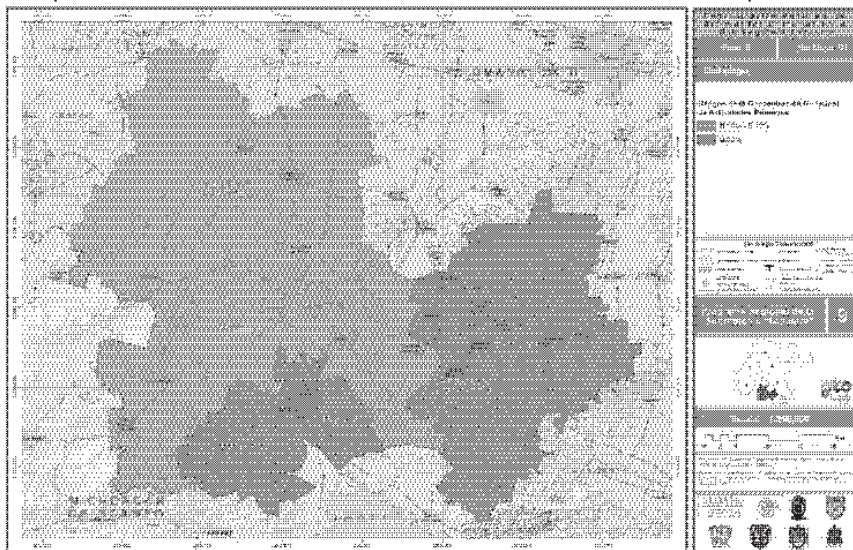

Fuente: Censos Económicos 2009, INEGI.

Sector secundario

Mapa de concentración de actividades económicas del sector secundario.

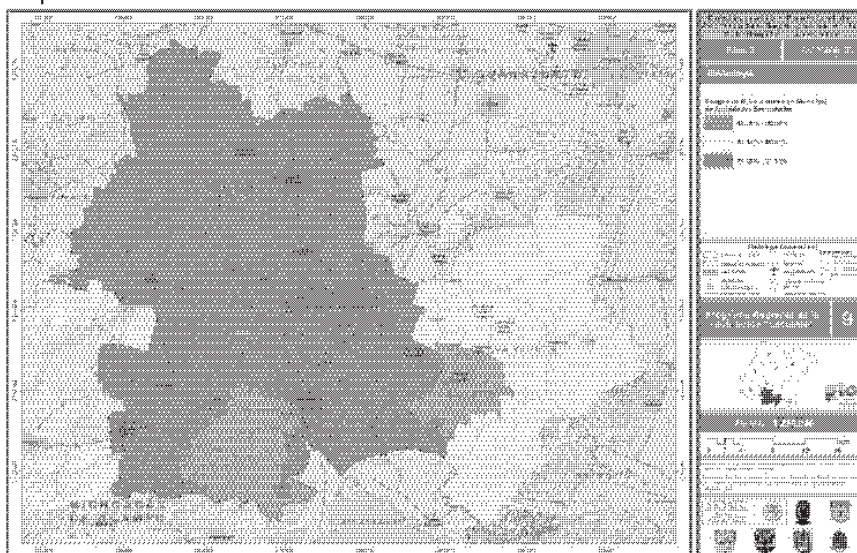

Fuente: Censos Económicos 2009, INEGI.

Gráfica del sector secundario.

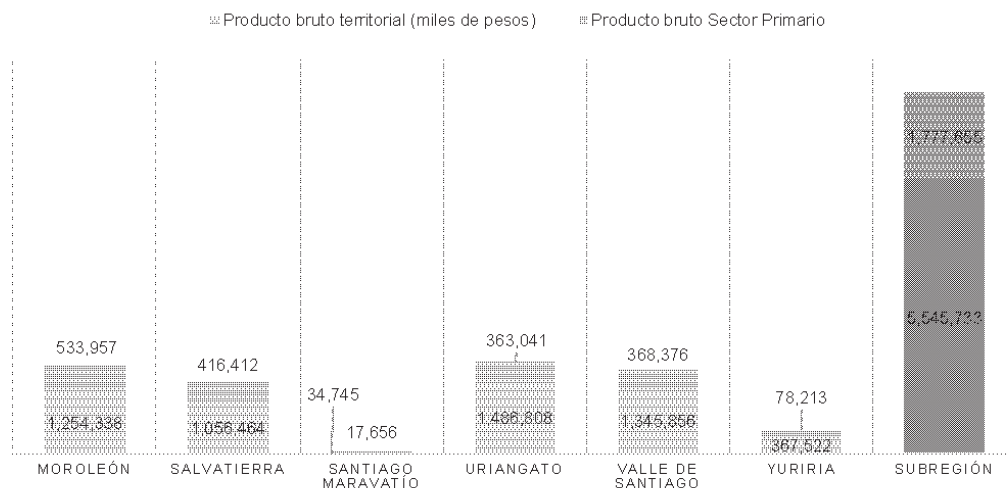

Fuente: Censos Económicos 2009, INEGI.

Sector terciario

Gráfica del sector terciario.

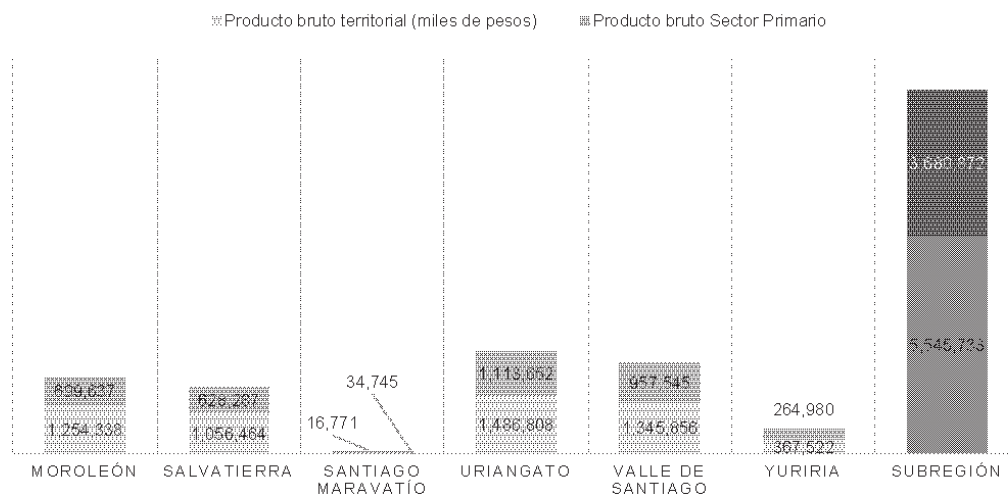

Fuente: Censos Económicos 2009, INEGI.

Mapa del sector terciario.

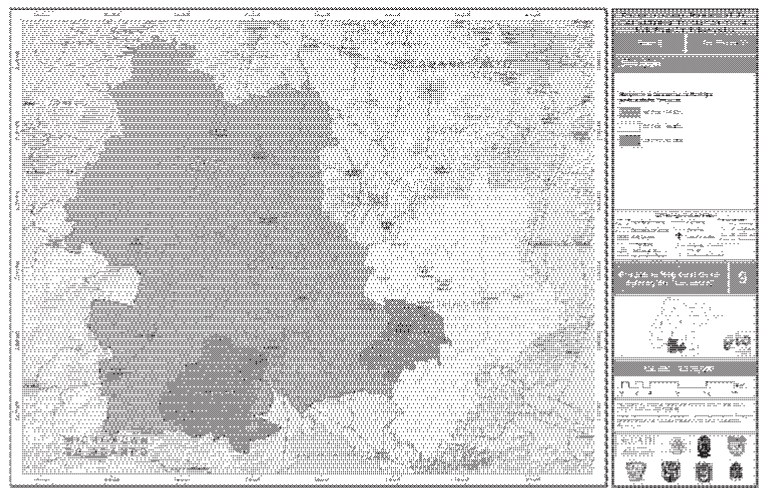

Fuente: Censos Económicos 2009, INEGI.

Sector cuaternario

Éste es un indicador que refleja la actividad de técnica, tecnología y de información que hay en la zona estudiada. A continuación se presentan los niveles de la región y su aportación a la producción.

Gráfica de producción bruta total por actividad económica del sector cuaternario.

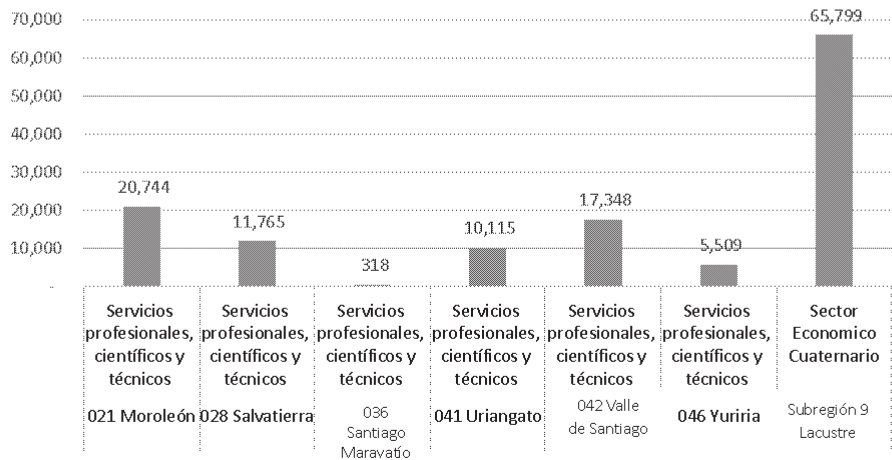

Fuente: Elaboración propia con base en los Censos Económicos 2009, INEGI.

- Producto interno bruto

Cuadro de producción bruta total municipal por sector económico (miles de pesos).

Sector	Moroleón	Salvatierra	Santiago	Maravatío	Uriangato	Valle de Santiago	Yuriria	Subregión 9
Sector primario	N/E	N/E	N/E	N/E	N/E	N/E	N/E	NDAI
Sector secundario	569,755	488,522		18,624	381,463	419,185	88,080	1,965,629
Sector terciario	699,637	628,287		16,771	1,113,652	957,545	264,980	3,680,872
Sector cuaternario	20,744	11,765		318	10,115	17,348	5,509	65,799

Fuente: Elaboración propia con base en los Censos Económicos 2009, INEGI.

N/E: No específica

NDAI: No disponibilidad de acceso a la información

Comportamiento en los últimos 5 años

Cuadro del comportamiento económico del año 2004 al 2009.

Actividad económica	PBT (miles de pesos)	Personal ocupado total	PBT (miles de pesos)	Personal ocupado total
	2004		2009	
Sector primario	7,416	402	21,407	375
Sector secundario	3,692,415	32,744	1,965,629	13,202
Sector terciario	780,563	10,038	3,742,360	39,559

Fuente: Elaboración propia con base en los Censos Económicos 2004 y 2009, INEGI.

Situación de la estructura económica

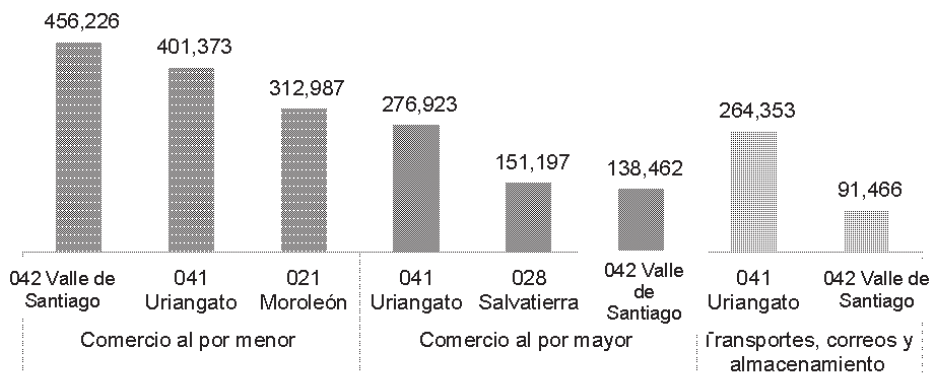
Gráfica de la estructura de la economía en la subregión.
Sector terciario

Fuente: Elaboración propia con base en los Censos Económicos 2009, INEGI.

- Distribución de la actividad económica por subsector en las localidades urbanas

Mapa de la distribución de las actividades económicas.

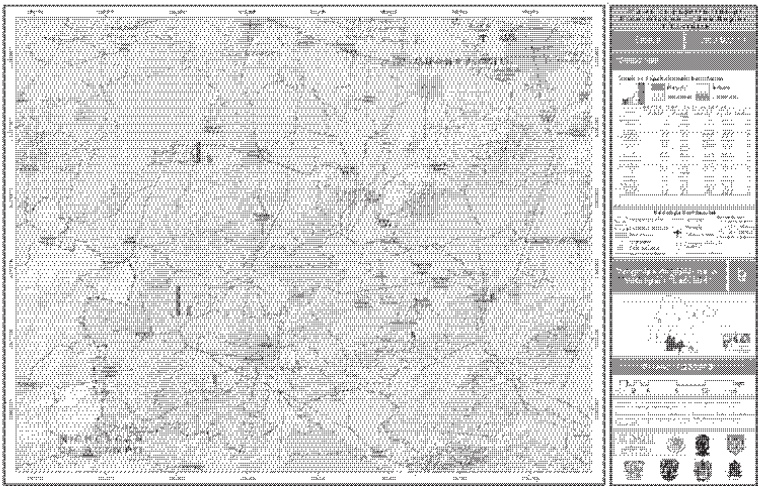

Fuente: Elaboración propia con base en los Censos Económicos 2009, INEGI.

• Personal ocupado

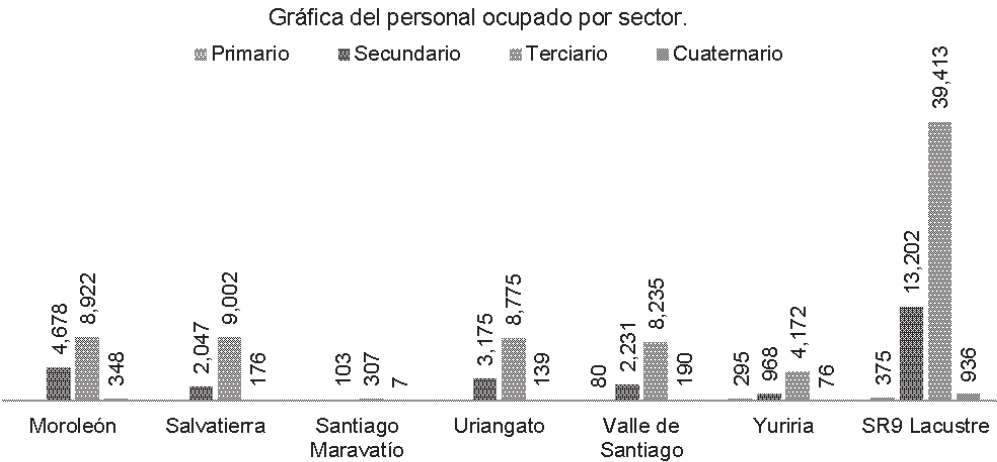

Fuente: Elaboración propia con base en los Censos Económicos 2009, INEGI.

Mapa del personal ocupado por sector de actividad.

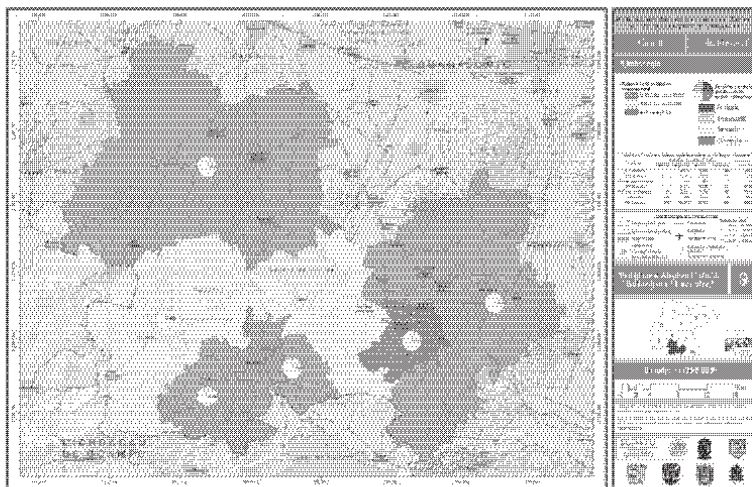

Fuente: Elaboración propia con base en los Censos Económicos 2009, INEGI.

2.1.6 Caracterización del equipamiento y la infraestructura

- **Dotación de equipamiento**

Cuadro de la estructura de ciudades por rango de población para equipamiento con cobertura subregional.

REGIONAL	ESTATAL	INTERMEDIO	MEDIO	BÁSICO	CONCENTRACIÓN RURAL
Más de 500,000 hab	100,001 a 500,000 hab	50,001 a 100,000 hab	10,001 a 50,000 hab	5,001 a 10,000 hab	2,500 a 5,000 hab
		Valle de Santiago	Moroleón	Urireo	San Pedro de los Naranjos
		Uriangato	Salvatierra	San Nicolás de los Agustinos	El Sabino
			Yuriria	Cerano (San Juan Cerano)	Santiago Maravatío
					Maravatío del Encinal
					Rincón de Parangueo

Fuente: Elaboración propia con base en el Sistema Normativo de Equipamiento Urbano de la SEDESOL y datos de la CONAPO 2014.

Mapa del radio de cobertura del equipamiento subregional de las localidades de nivel intermedio, según Normas de Equipamiento Urbano de la SEDESOL, 2004.

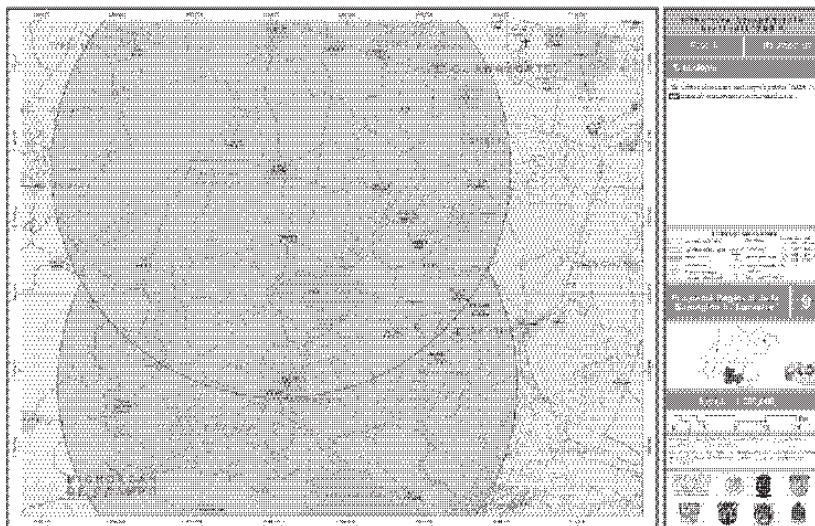

Fuente: Elaboración propia con base en el Sistema Normativo de Equipamiento Urbano de la SEDESOL y datos de la CONAPO 2014.

Mapa del radio de cobertura del equipamiento subregional de las localidades de nivel medio, según Normas de Equipamiento Urbano de la SEDESOL, 2004.

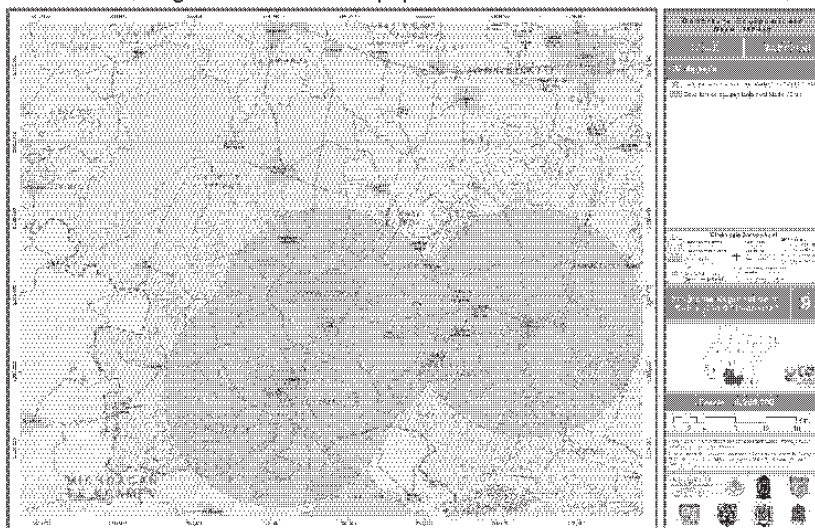

Fuente: Elaboración propia con base en el Sistema Normativo de Equipamiento Urbano de la SEDESOL y datos de la CONAPO 2014.

Mapa del radio de cobertura del equipamiento subregional de las localidades de nivel básico, según Normas de Equipamiento Urbano de la SEDESOL, 2004.



Fuente: Elaboración propia con base en el Sistema Normativo de Equipamiento Urbano de la SEDESOL y datos de la CONAPO 2014.

- **Dotación de infraestructura**

Agua potable

Gráfica de cobertura de agua potable por municipio.

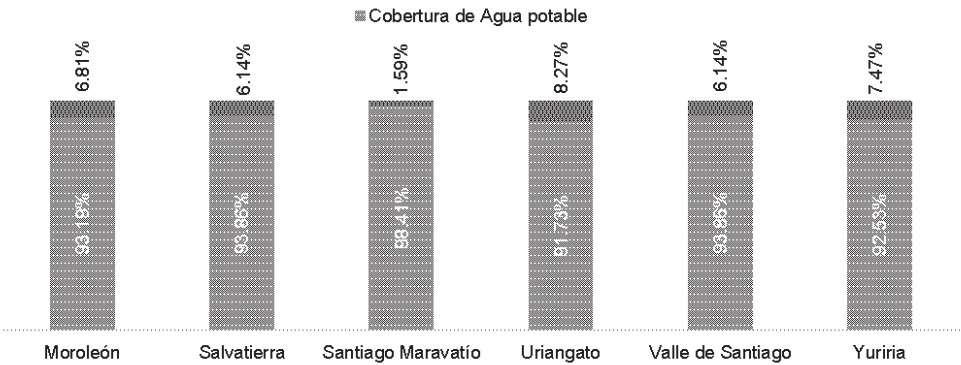

Fuente: Elaboración propia con base en información del INEGI, 2010.

Mapa de cobertura de agua potable.

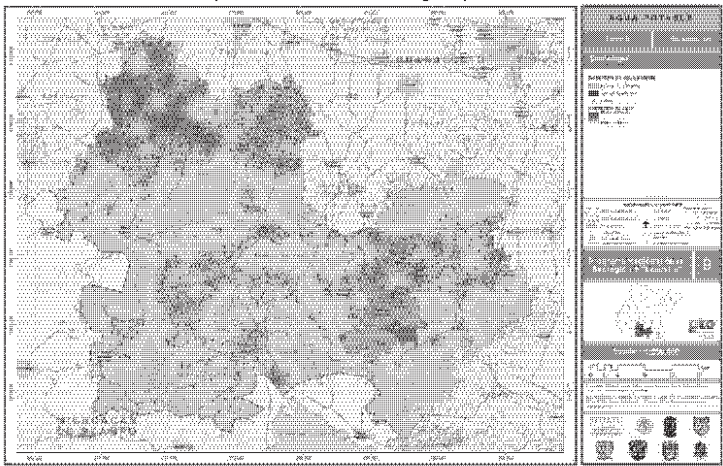

Fuente: Elaboración propia con base en información del INEGI, 2010.

Drenaje y saneamiento

En cuanto a los déficit de cobertura por municipio, se observa que el que tiene el índice más alto es Yuriria con un 14.41%, a diferencia de Moroleón, que presenta un 5.52 por ciento.

Gráfica de la cobertura de drenaje por municipio.

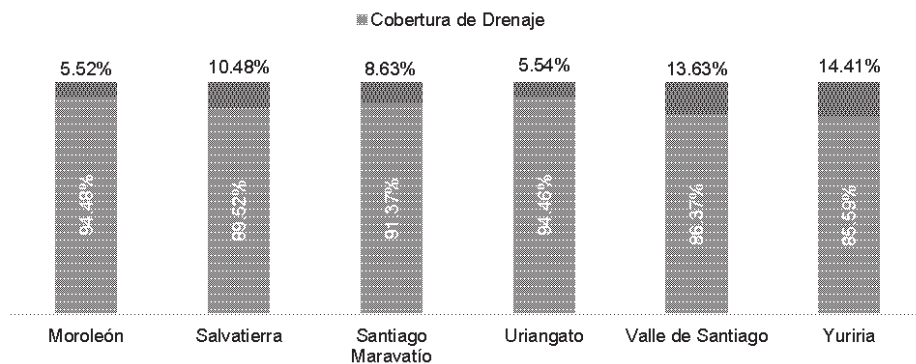

Fuente: Elaboración propia con base en información del INEGI, 2010.

- Cobertura de energía eléctrica por municipio

Gráfica de la cobertura de energía eléctrica por municipio.

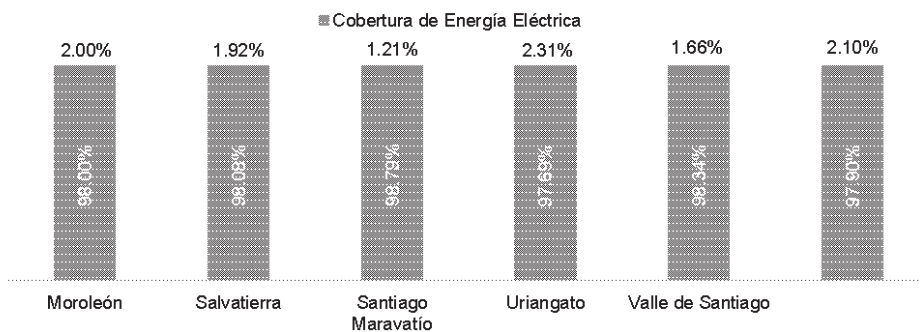

Fuente: Elaboración propia, 2014.

Infraestructura hidroagrícola

Cuadro de la red hidroagrícola.

Municipio	Km	Porcentaje	Déficit
Valle de Santiago	347.92	37.57	NDAI

Yuriria	220.22	23.78	NDAI
Moroleón	3.37	0.36	NDAI
Uriangato	23.71	2.56	NDAI
Santiago Maravatio	40.23	4.34	NDAI
Salvatierra	290.62	31.38	NDAI
Total subregional	926.10	100.00	NDAI

Fuente: Elaboración propia, información IPLANEG
NDAI: No disponible por ausencia de información.

Infraestructura vial

Cuadro de distribución de la red carretera por tipo.

Administración	Kilómetros	Porcentaje
Federal	109.52	16.16
Federal de Cuota	51.01	7.54
Estatal	314.84	45.56
Municipal	200.76	30.74
Total subregional	676.13	100.00

Fuente: Elaboración propia con base en información del IPLANEG y la SCT.

Mapa de red carretera por tipo.

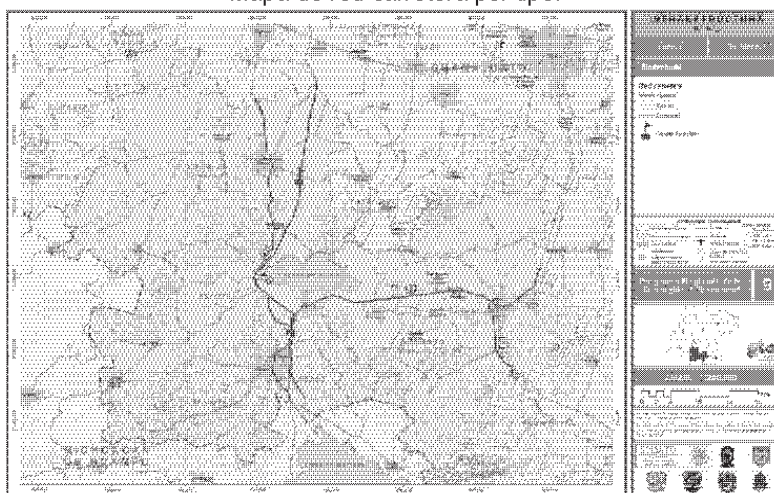

Fuente: Elaboración propia con base en información del IPLANEG.

• Infraestructura férrea

Mapa de infraestructura ferroviaria.



Fuente: Elaboración propia con base en información del IPLANEG.

2.1.7 Sistema estatal de ciudades.

Cuadro de localidades por tamaño de población.

Urbana					Mixto	Rural
1 a 3 millones	500,000 a 999,999	100,000 a 499,999	50,000 a 99,999	15,000 a 49,999	2,500 a 14,999	2,499 y menos
Uriangato						35
Valle de Santiago					Rincón de Parangueo	238
					Yuriria	109
					Cerano (San Juan Cerano)	
					Maravatío del Encinal	
					El Sabino	
					Salvatierra	74
					San Pedro de los Naranjos	
					San Nicolás de los Agustinos	
					Urireo	
					Moroleón	26
					Santiago Maravatío	13

Fuente: Censo de Población y Vivienda 2010, INEGI.

Cuadro del sistema regional de municipios.

Ciudad	Población 2010	Tasa de crecimiento	Densidad	Funciones	Jerarquía
Moroleón	49,364	0.43	309	Generación, transmisión y distribución de energía	Sobrepasa población esperada

				eléctrica, suministro de agua y de gas	
Salvatierra	97,054	0.52	164	Industria manufacturera	Sobrepasa población esperada
Santiago Maravatio	6,670	-1.38	80	Industria manufacturera	Carencia población esperada
Uriangato	59,305	2.30	510	Industria manufacturera	Sobrepasa población esperada
Valle de Santiago	141,058	1.52	172	Industria manufacturera	Población esperada
Yuriria	70,782	-0.84	106	Industria manufacturera	Sobrepasa población esperada

Fuente: Elaboración propia con base en el Censo de Población y Vivienda 2010, INEGI; Consejo Nacional de la Población (CONAPO); Censos Económicos 2010, INEGI.

Mapa de rango de población.



- Esquema del SEC considerando los rangos y jerarquías de ciudades con la población 2010 y otro esquema para el año 2030.



Figura. Sistema Urbano de la Subregión. Prospectiva al año 2030.

Cuadro del sistema estatal de ciudades.

Ciudad	Población 2010	Tasa de crecimiento	Densidad	Funciones	Jerarquía
Moroleón	49,364	0.43	309	Generación, transmisión y distribución de energía eléctrica, suministro de agua y de gas	Sobrepasa población esperada
Salvatierra	97,054	0.52	164	Industria manufacturera	Sobrepasa población esperada
Santiago Maravatio	6,670	-1.38	80	Industria manufacturera	Carencia población esperada
Uriangato	59,305	2.30	510	Industria manufacturera	Sobrepasa población esperada
Valle de Santiago	141,058	1.52	172	Industria manufacturera	Población esperada
Yuriria	70,782	-0.84	106	Industria manufacturera	Sobrepasa población esperada

Fuente: Censo de Población y Vivienda 2010, INEGI; Consejo Nacional de la Población (CONAPO); Censos Económicos 2009, INEGI.

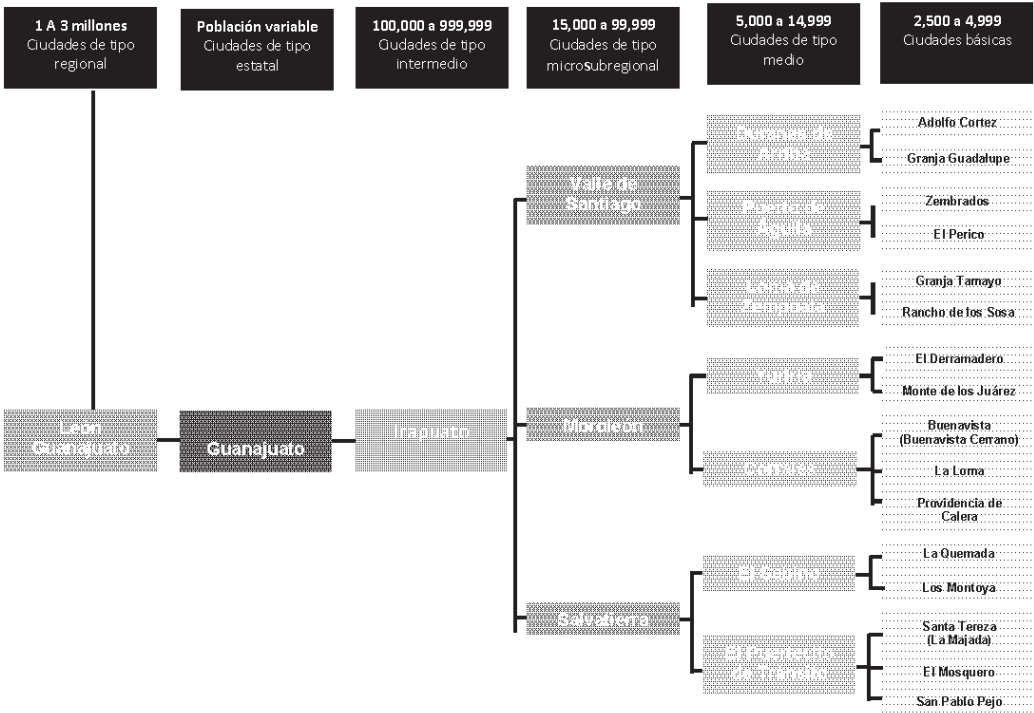
2.1.8 Caracterización metropolitana

- Zona Metropolitana Moroleón-Uriangato-Yuriria

Mapa de la Zona Metropolitana de Moroleón-Uriangato-Yuriria.

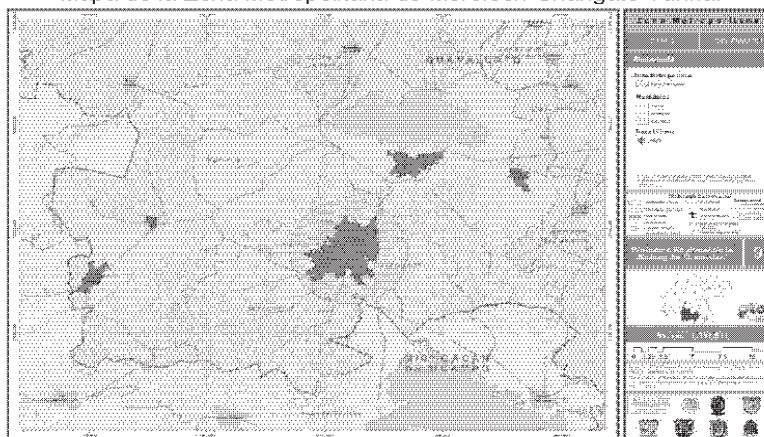

Fuente: Elaboración propia con base en los datos del IPLANEG y el INEGI.

Cuadro resumen de indicadores relevantes ZM Moreleón-Uriangato-Yuriria.

Densidad de población	Dinámica de crecimiento	Expansión histórica	Tendencia de crecimiento de la mancha urbana	Calidad de vivienda	Dotación de servicios públicos y equipamiento urbano	Movilidad de la población	Zonas aptas para crecimiento	Actividades económicas relevantes
La densidad de población de la Zona Metropolitana de Moreleón-Uriangato-Yuriria es de 69.9 hab/has, baja en comparación con las demás zonas metropolitanas del estado de Guanajuato.	El crecimiento poblacional de la ZM Moreleón-Uriangato-Yuriria arroja los siguientes indicadores: • Año 1990, población de 172,148. • Año 2000, población de 173,883. • Año 2010, población de 179,451. Estos datos muestran un incremento de 7,303 habitantes en un lapso de 20 años.	En los últimos 30 años la mancha urbana de la ZM de Moreleón-Uriangato - Yuriria ha tenido un incremento notable de la superficie de su territorio: • En el año 1980 tenía una superficie de 273 hectáreas. • En el año 2000 tenía una superficie de 1,563 hectáreas. • En el año 2010 tenía una superficie de 1,910 hectáreas. Es decir registró un crecimiento territorial de 1,637 hectáreas.	El crecimiento de la mancha urbana se ha inclinado hacia el territorio de Michoacán, ya que cuenta con: • Disponibilidad de servicios. • Vías de comunicación. • Comercio. • Industria establecida. Entre otros aspectos.	En relación con la calidad de la vivienda en la ZM Moreleón-Uriangato-Yuriria, se obtuvieron los siguientes indicadores: • Viviendas totales 65,472 • VPH 45,109, que representan el 68.89% • El 97.20% cuenta con piso diferente de tierra, mientras que el 2.80% cuenta con piso de tierra. • El 87.45% cuenta con servicios (agua, luz, drenaje) • En promedio, existen 3.92 ocupantes por vivienda y 3.21 ocupantes por cuarto.	En lo que respecta a la dotación de servicios y equipamiento urbano en la ZM Moreleón-Uriangato-Yuriria, se distribuye como sigue: • 96 instituciones educativas. • 18 instalaciones de cultura. • 10 clínicas de salud y asistencia social. • 16 complejos de comercio y abasto. • 35 módulos de comunicaciones y transportes • 25 unidades de recreación y deporte.	En la ZM de Moreleón-Uriangato-Yuriria existe la siguiente tendencia de movilidad: • Al norte con la ciudad de Salamanca, que cuenta con equipamiento y servicios. • Al sur con la ZM de Morelia, que cuenta con transportes, equipamiento y servicios. • Al oriente con la ciudad de Salvatierra por el equipamiento educativo (universidades) con que cuenta.	Las zonas con mayor potencial de crecimiento se encuentran al centro y norte, en el municipio de Moreleón y Uriangato, ya que son zonas que cuentan con las siguientes características: • Suelo apto para la urbanización. • Vías de comunicación consolidadas. • Diversidad de equipamientos. • Flujos comerciales relevantes. • Dosificación de servicios.	La principal actividad económica en la ZM Moreleón-Uriangato - Yuriria es el sector terciario constituido por: • El comercio mayorista y minorista. • Transportes y comunicaciones. • Correos y almacenamiento.

Fuente: Elaboración propia con base en el diagnóstico realizado sobre las zonas metropolitanas, 2014.

2.1.10 Caracterización cultural

- Zonas culturales que existen en la región

Mapa de semaforización según aprovechamiento de elementos de la caracterización cultural.

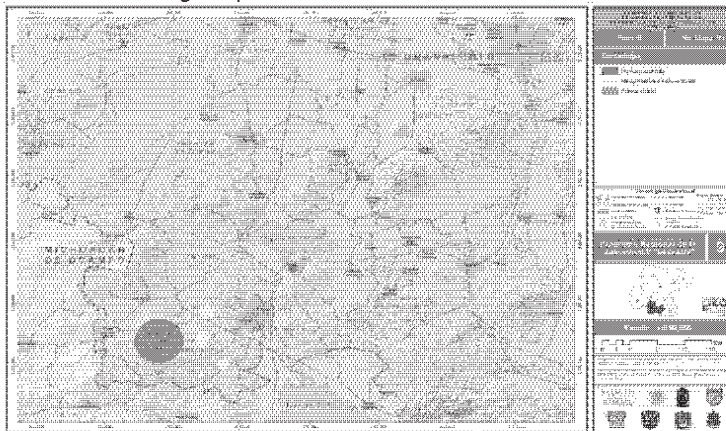

Fuente: Elaboración propia con base en información de la Secretaría de Turismo del Estado de Guanajuato y visita de campo, 2014.

Finalmente, se concluye que los principales elementos culturales que caracterizan a la subregión, son la existencia de dos pueblos mágicos: Salvatierra y Yuriria, ya que ésta catalogación significa un polo de atracción turística; la existencia de cuerpos de agua principalmente en la Zona Metropolitana Moroleón-Uriangato-Yuriria; y la zona natural que contiene a las luminarias del Valle de Santiago.

2.1.11 Riesgos

Mapa de zonas Susceptibles a Hundimientos y Deslizamientos.

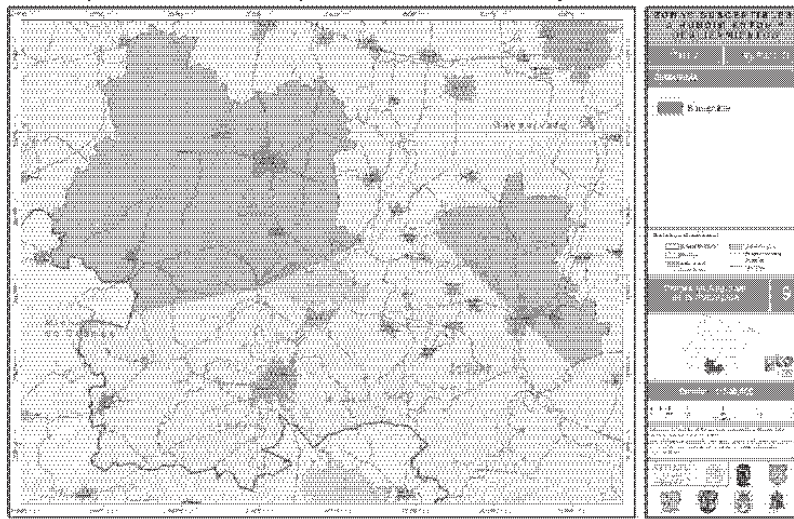

Fuente: Elaboración propia a partir de la información arrojada en el Atlas Nacional de Riesgos en el apartado de Riesgos Hidrometeorológicos 2014.

Mapa de grado de nevadas.



Fuente: Elaboración propia a partir de la información arrojada en el Atlas Nacional de Riesgos en el apartado de Riesgos Hidrometeorológicos 2014.

Mapa de peligro sísmico.

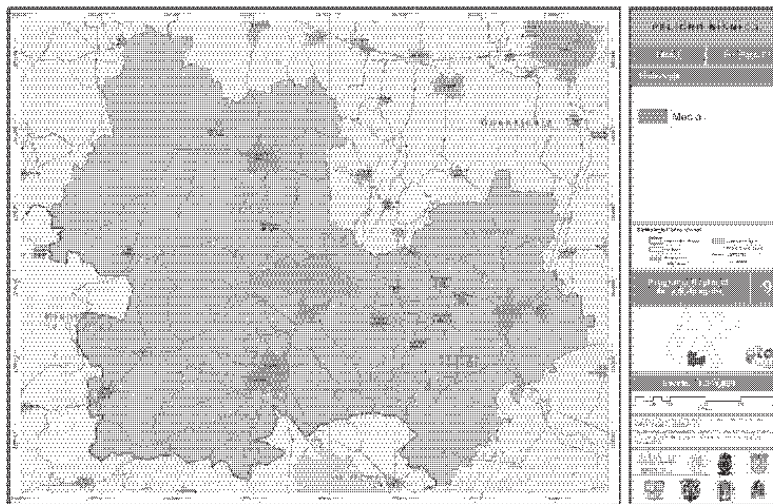

Fuente: Elaboración propia a partir de la información arrojada en el Atlas Nacional de Riesgos en el apartado de Riesgos Hidrometeorológicos 2014.

Mapa de riesgo de inundación

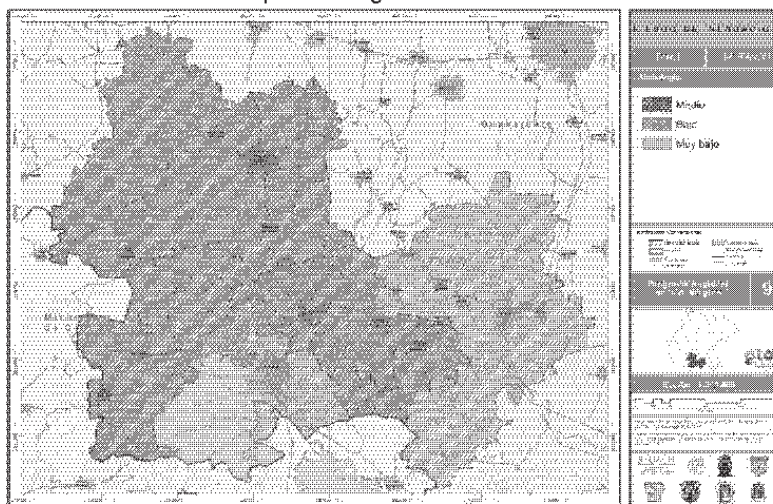

Fuente: Elaboración propia a partir de la información arrojada en el Atlas Nacional de Riesgos en el apartado de Riesgos Hidrometeorológicos 2014.

Mapa de riesgo por sequias



Fuente: Elaboración propia a partir de la información arrojada en el Atlas Nacional de Riesgos en el apartado de Riesgos Hidrometeorológicos 2014.

Mapa de riesgo por tormentas eléctricas

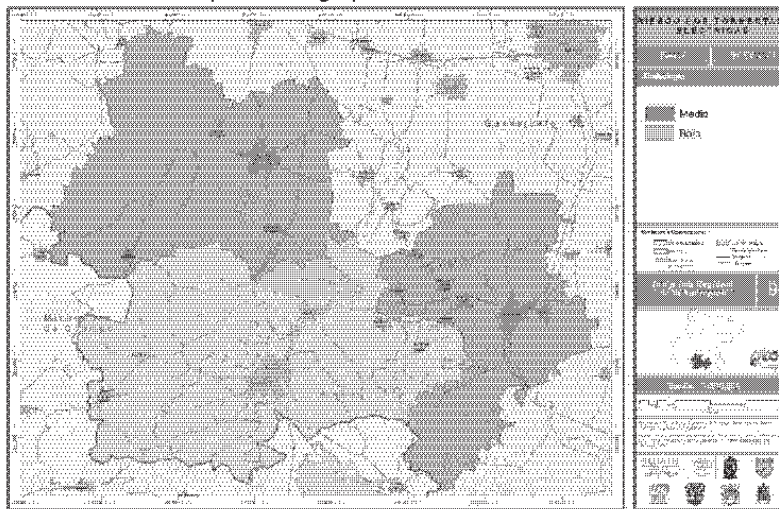

Fuente: Elaboración propia a partir de la información arrojada en el Atlas Nacional de Riesgos en el apartado de Riesgos Hidrometeorológicos 2014.

Mapa de fragilidad Morfo-Climática

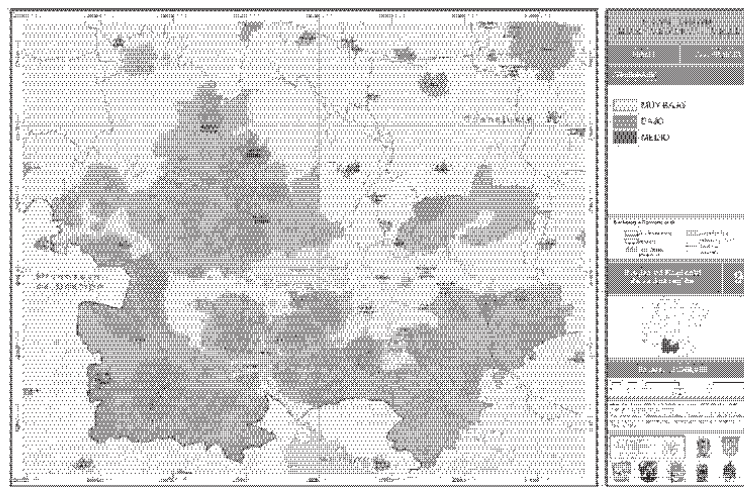

Fuente: Elaboración propia en base a la metodología planteada en la guía metodológica para la elaboración de programas estatales de ordenamiento territorial de SEDATU 2013.

Mapa de fragilidad ecológica.

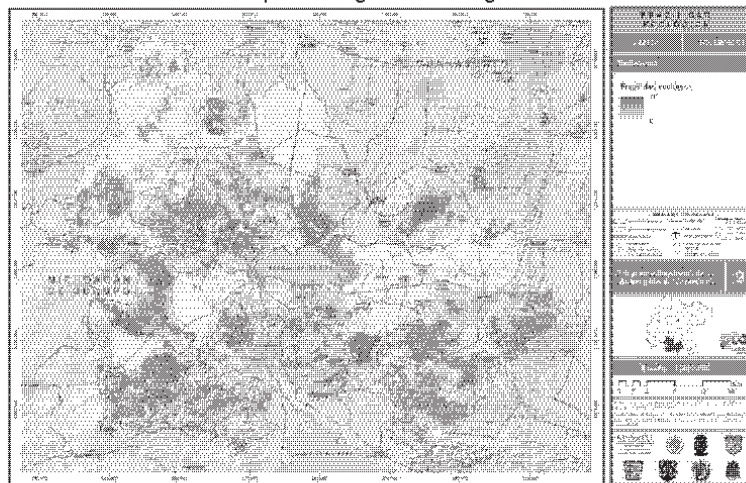

Fuente: Elaboración propia.

2.1.14 Aptitud del suelo

Mapa de aptitud para la agricultura de riego.

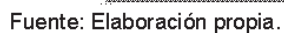

Map of the Iberian Peninsula showing the Atlantic Ocean to the west and the Mediterranean Sea to the east. The map is labeled with various geographical features, including 'MONTES DE ALBARRACIN' in the north and 'MONTES DE ALBARRACIN' in the south. The map is framed by a grid of latitude and longitude lines. To the right of the map is a vertical scale bar labeled 'Kilometros' and 'Miles'. Below the map is a legend titled 'APUNTES AGRIKOLA DE TEMPORAL' with a table of agricultural data. The table has columns for 'Clima', 'Suelo', 'Cosecha', and 'Cosecha'. The legend also includes a section for 'Clima' with a table of climate data. The map is a historical document, likely a map of the Iberian Peninsula during the 18th century.

APUNTES AGRIKOLA DE TEMPORAL

Clima	Suelo	Cosecha	Cosecha
1. Agua	2. Agua	3. Agua	4. Agua
5. Agua	6. Agua	7. Agua	8. Agua
9. Agua	10. Agua	11. Agua	12. Agua
13. Agua	14. Agua	15. Agua	16. Agua
17. Agua	18. Agua	19. Agua	20. Agua
21. Agua	22. Agua	23. Agua	24. Agua
25. Agua	26. Agua	27. Agua	28. Agua
29. Agua	30. Agua	31. Agua	32. Agua
33. Agua	34. Agua	35. Agua	36. Agua
37. Agua	38. Agua	39. Agua	40. Agua
41. Agua	42. Agua	43. Agua	44. Agua
45. Agua	46. Agua	47. Agua	48. Agua
49. Agua	50. Agua	51. Agua	52. Agua
53. Agua	54. Agua	55. Agua	56. Agua
57. Agua	58. Agua	59. Agua	60. Agua
61. Agua	62. Agua	63. Agua	64. Agua
65. Agua	66. Agua	67. Agua	68. Agua
69. Agua	70. Agua	71. Agua	72. Agua
73. Agua	74. Agua	75. Agua	76. Agua
77. Agua	78. Agua	79. Agua	80. Agua
81. Agua	82. Agua	83. Agua	84. Agua
85. Agua	86. Agua	87. Agua	88. Agua
89. Agua	90. Agua	91. Agua	92. Agua
93. Agua	94. Agua	95. Agua	96. Agua
97. Agua	98. Agua	99. Agua	100. Agua

Fuente: Elaboración propia.

Mapa de aptitud para ganadería extensiva.

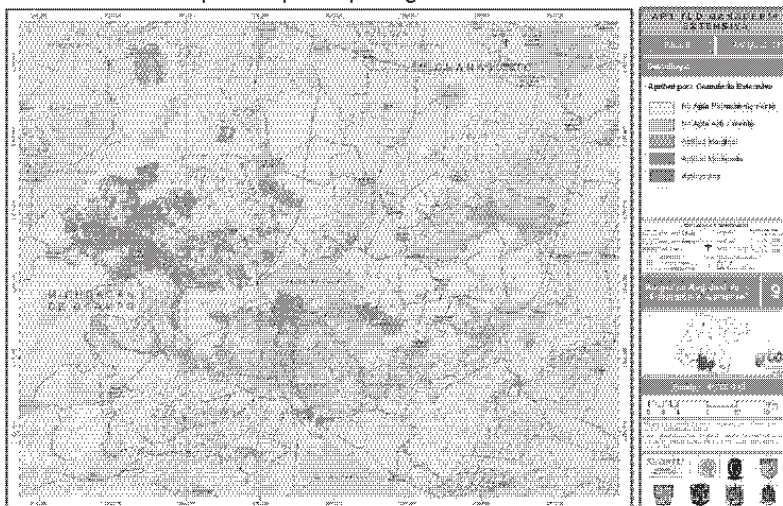

Fuente: Elaboración propia.

Mapa de aptitud para actividades forestales.

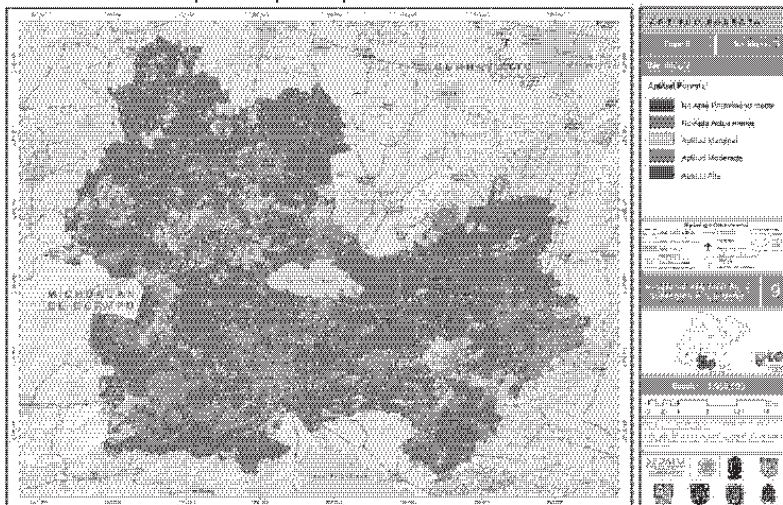

Fuente: Elaboración propia.

Mapa de aptitud para turismo.

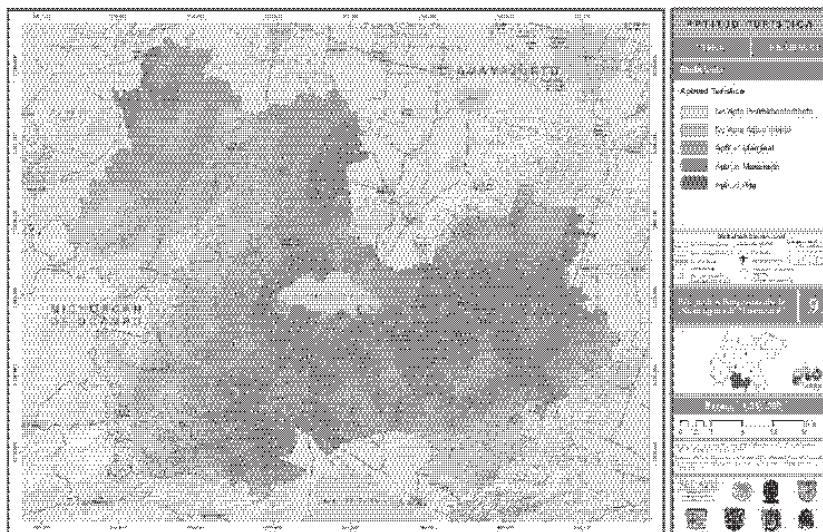

Fuente: Elaboración propia.

Mapa de aptitud para asentamientos humanos.

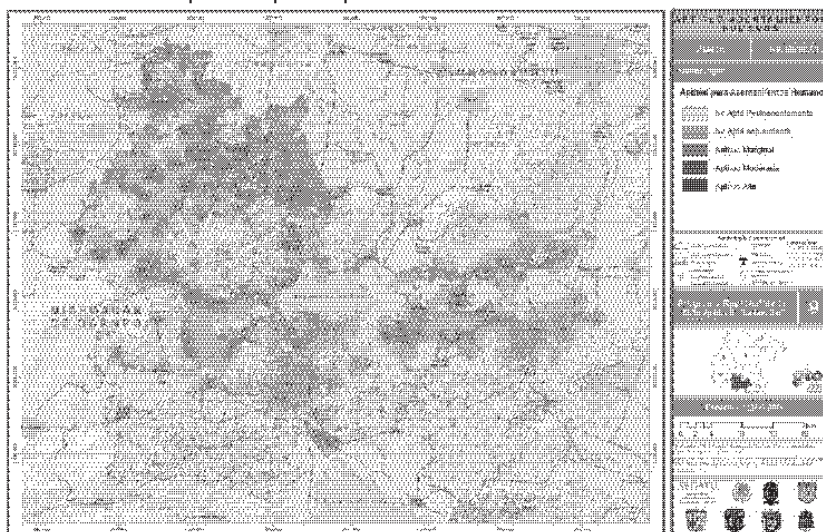

Fuente: Elaboración propia.

Mapa de aptitud industrial.



Fuente: Elaboración propia.

Mapa de aptitud de minería.

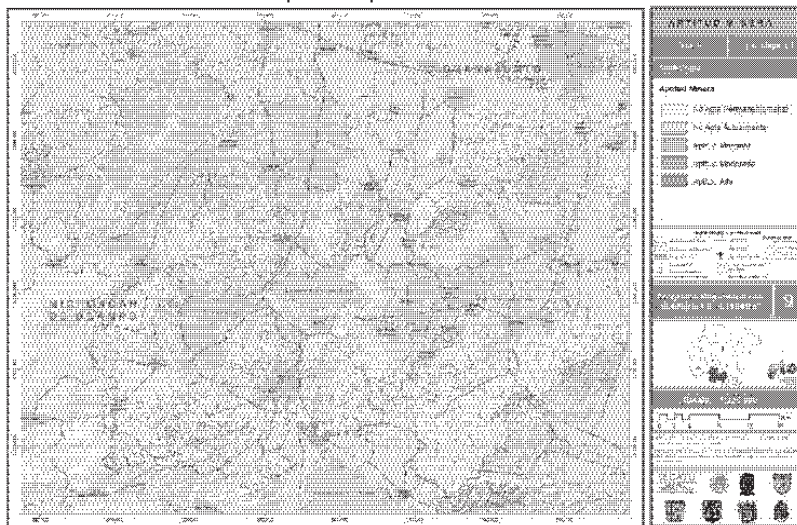

Fuente: Elaboración propia.

Mapa de sectores en conflicto.



Fuente: Elaboración propia.

2.2 Indicadores de ordenamiento territorial

- Tasa de deforestación

Mapa de superficie Deforestada

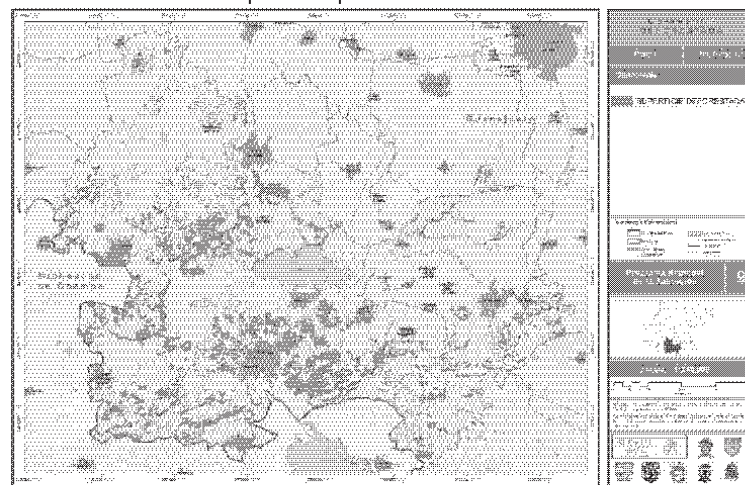

Fuente: Elaboración propia en base a la metodología planteada en la guía metodológica para la elaboración de programas estatales de ordenamiento territorial de SEDATU 2013.

2.2.2 Indicadores de orden social

- Atracción migratoria reciente

Mapa de atracción migratoria reciente.

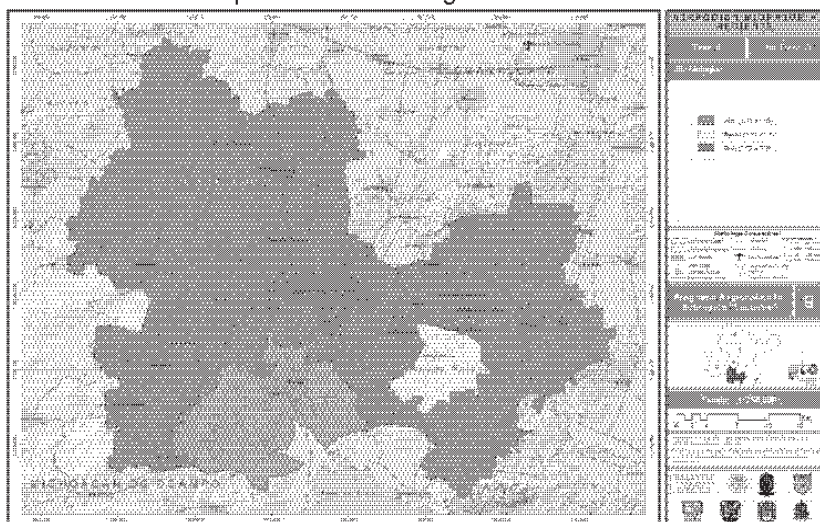

Fuente: Elaboración propia con base en el Censo de Población y Vivienda 2010, INEGI.

Proyecciones de población

Gráfica de proyecciones de población para los años
2016, 2020 y 2030.
Habitantes por año

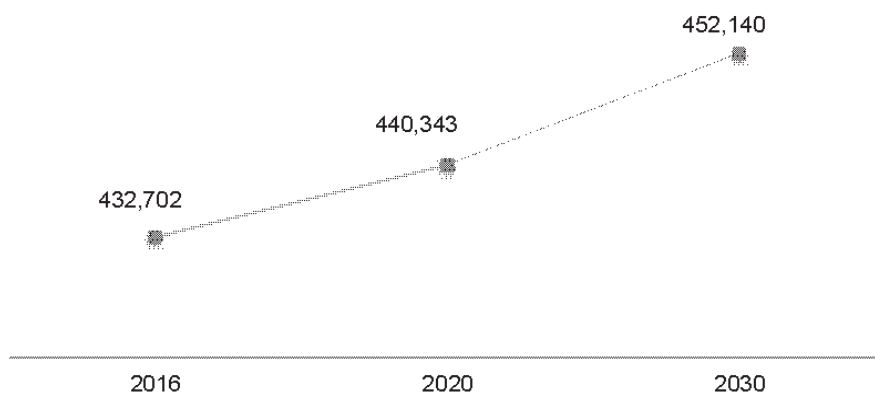

Fuente: Elaboración propia con base en el Censo de Población y Vivienda 2010, INEGI.

Mapa de proyecciones de población.

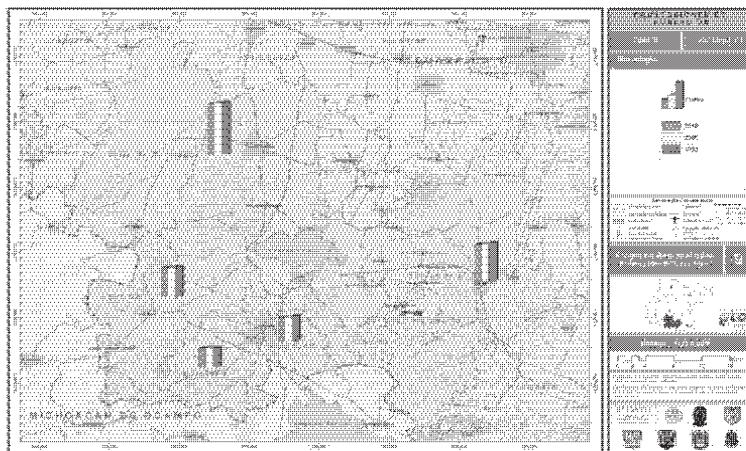

Fuente: Elaboración propia con base en el Censo de Población y Vivienda 2010, INEGI.

- Acceso a vías de comunicación en localidades según porcentaje de habitantes de lengua indígena

Mapa de accesos a vías de comunicación.

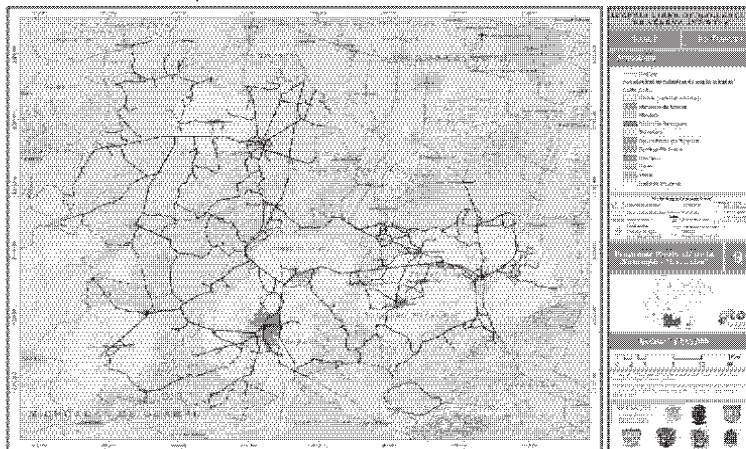

Fuente: Elaboración propia, 2014.

Población hablante de lengua indígena

Mapa e población de lengua indígena.

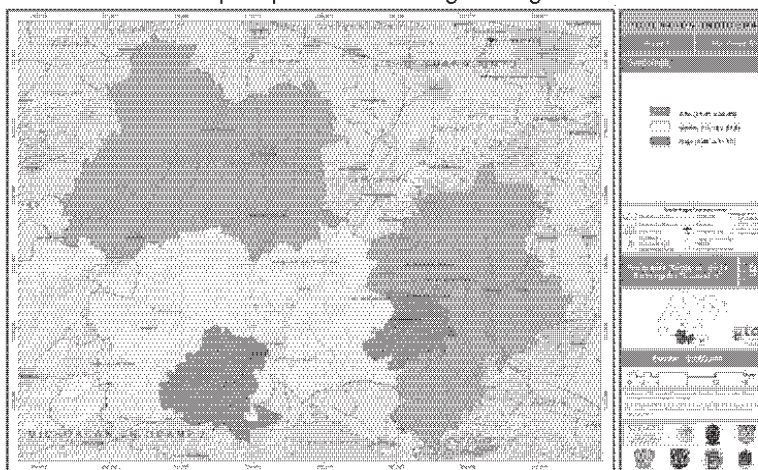

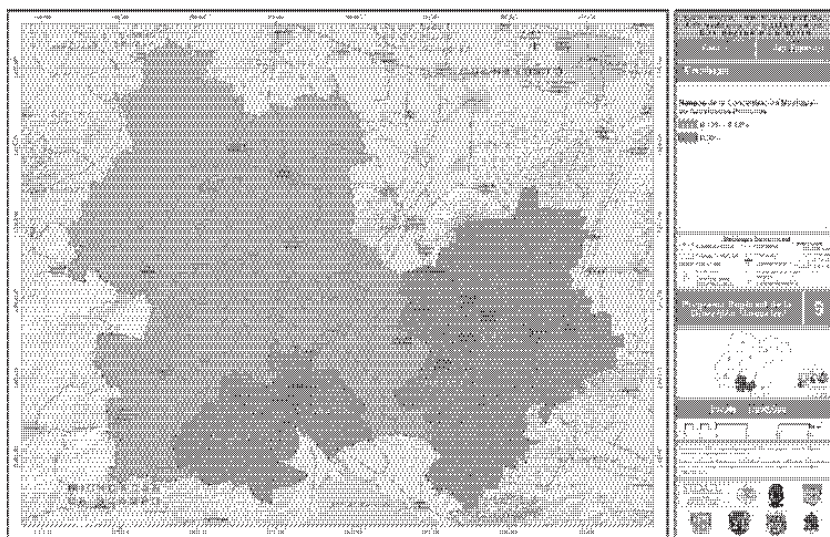

Fuente: Elaboración propia con base en los Censos Económicos 2009, INEGI.

- **Concentración municipal de actividades secundarias**

Mapa de concentración municipal de actividades secundarias.



Fuente: Elaboración propia con base en los Censos Económicos 2009, INEGI.

- **Concentración municipal de actividades terciarias**

Mapa de concentración municipal de actividades terciarias.

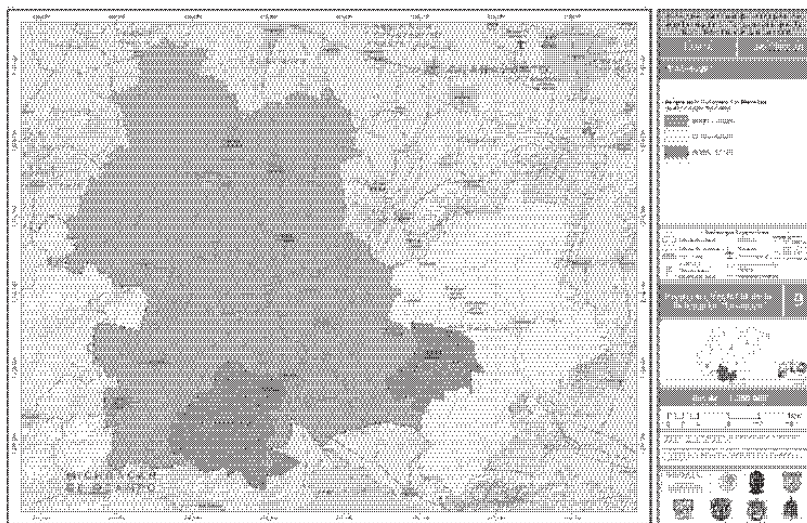

Fuente: Elaboración propia con base en los Censos Económicos 2009, INEGI.

- **Orientación sectorial de la economía municipal**

Mapa de concentración per cápita de la economía.

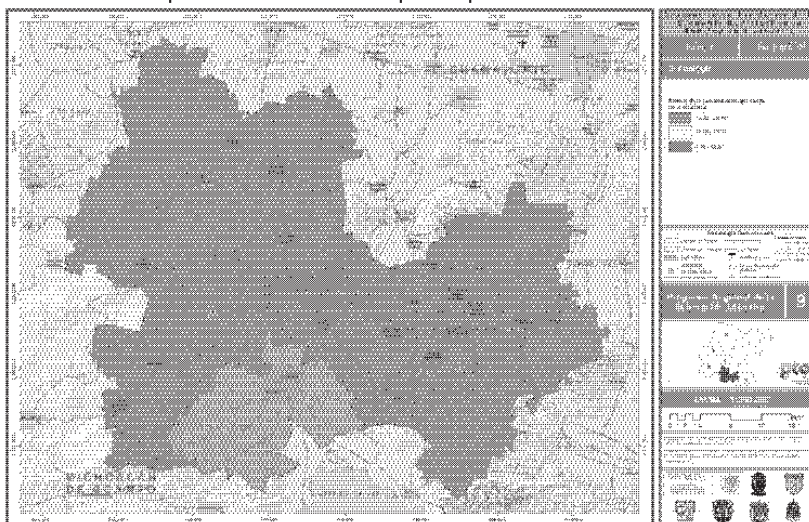

Fuente: Elaboración propia con base en los Censos Económicos 2009 y el Censo de Población y Vivienda 2010, INEGI.

- **Índice de dependencia económica**

Mapa de índice de dependencia económica.

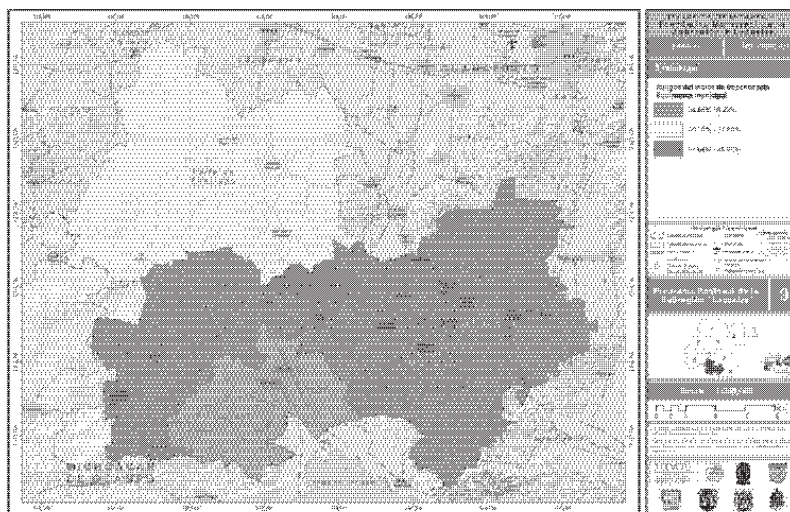

Fuente: Elaboración propia con base en el Censo de Población y Vivienda 2010, INEGI.

➤ Población ocupada municipal por sector de actividad

Gráfica de población económicamente activa
por sector de ocupación.
Porcentajes

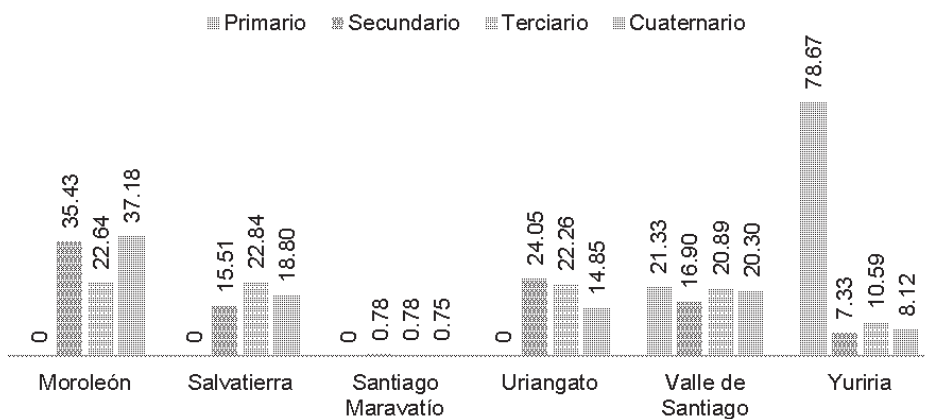

Fuente: Elaboración propia con base en los Censos Económicos 2009, INEGI.

2.2.4 Indicadores urbanos y de infraestructura

• Nivel de urbanización

Mapa de nivel de urbanización, 2010.

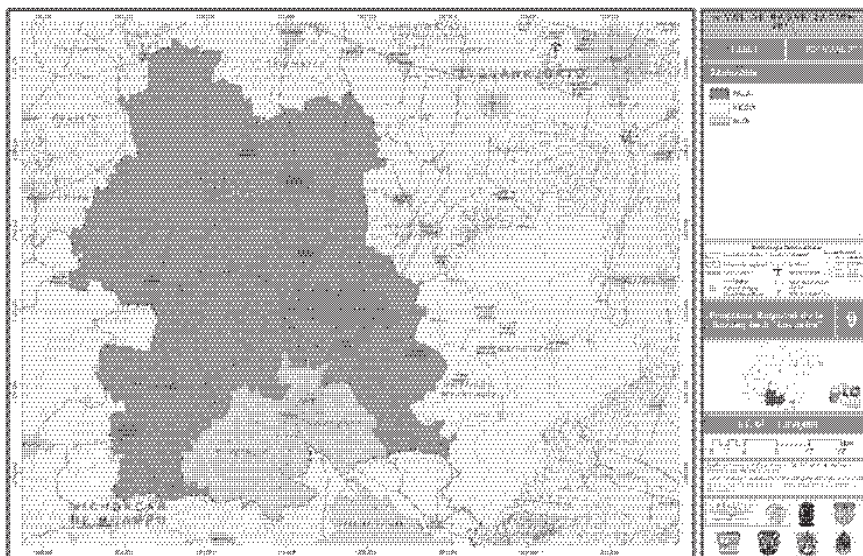

Fuente: Elaboración propia con base en el Censo de Población y Vivienda 2010, INEGI.

- Índice de urbanización

Mapa de índice de urbanización.

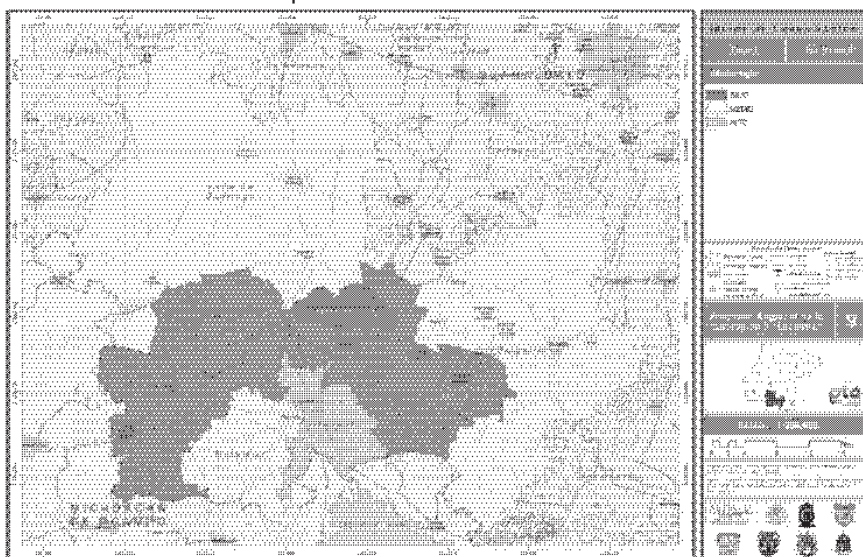

Fuente: Elaboración propia con base en el Censo de Población y Vivienda 2010, INEGI.

- Distribución de la población por categoría urbana, mixta o rural

Gráfica de población por categoría urbana, mixta o rural.

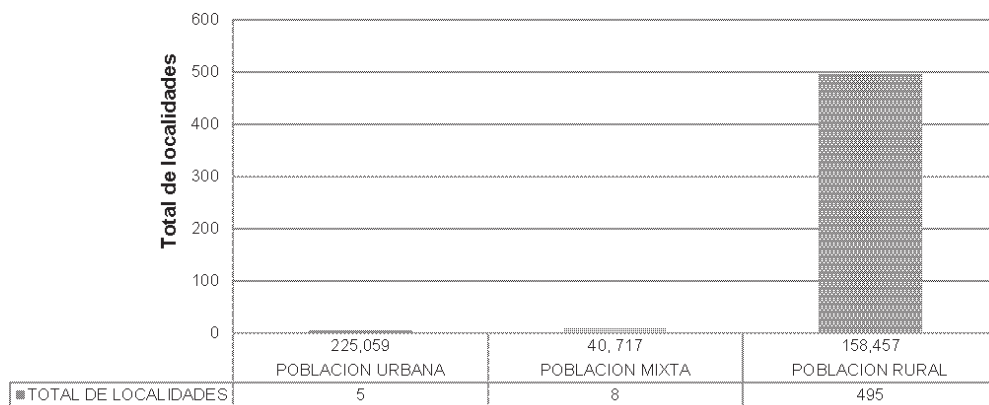

Fuente: Elaboración propia con base en el Censo de Población y Vivienda 2010, INEGI.

- Índice de dispersión

Mapa de índice de dispersión.

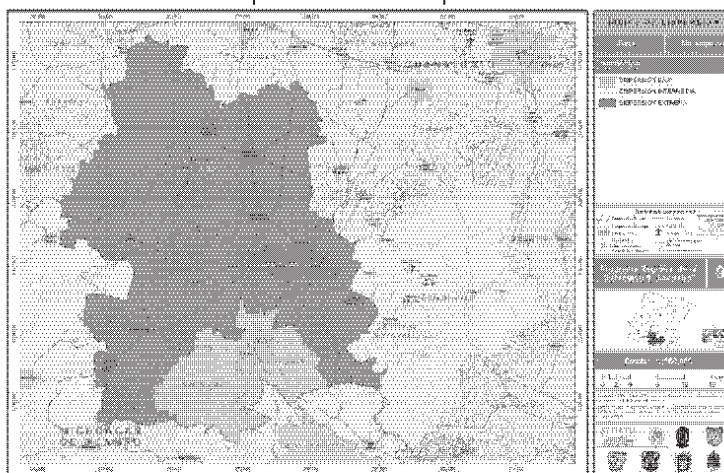

Fuente: Elaboración propia con base en la *Carta de localidades* del INEGI, 2010.

- Distribución espacial de los asentamientos

Mapa de índice de distribución espacial de los asentamientos 2010.

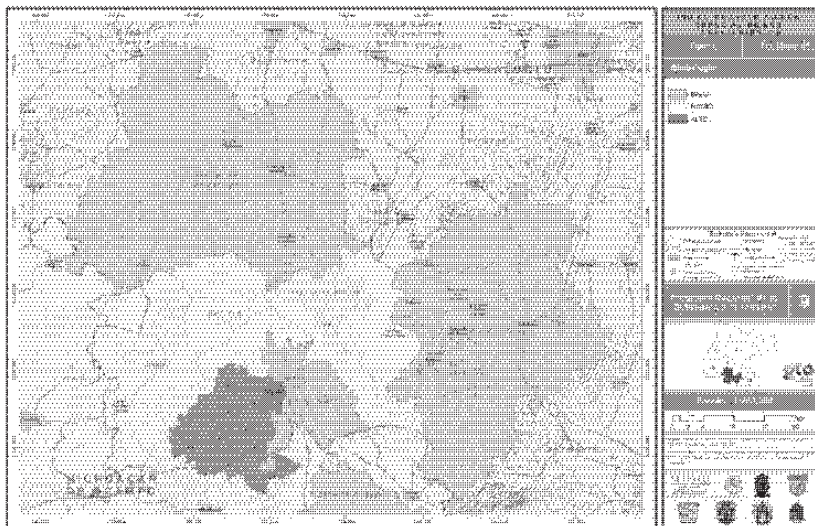

Fuente: Elaboración propia con base en la *Carta de localidades* del INEGI.

- Índice de consolidación urbana-regional

Mapa de índice de Consolidación Urbano-Regional, 2010.

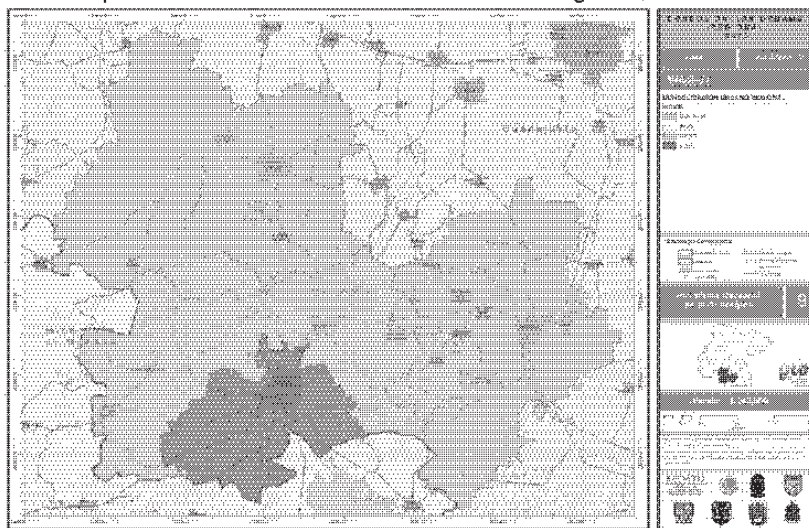

Elaboración propia con base en el Censo de Población y Vivienda 2010, INEGI.

Índice de suficiencia vial

Mapa de índice de suficiencia vial, 2010.

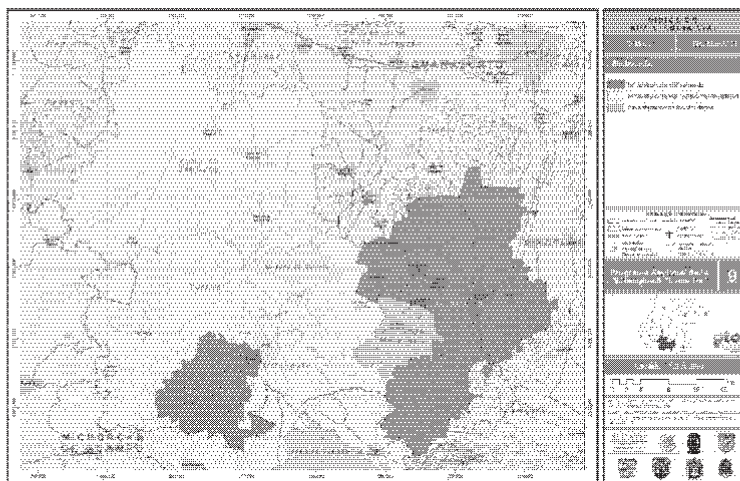

Fuente: Elaboración propia con base en la *Carta de localidades* del INEGI, 2010.

- Grado de accesibilidad a carretera pavimentada

Mapa de grado de accesibilidad a carretera pavimentada, 2010.

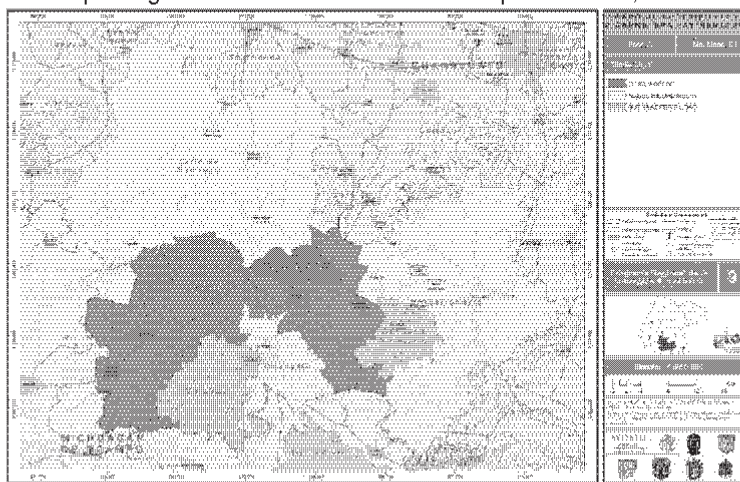

Fuente: Elaboración propia con base en la *Carta de localidades* del INEGI, 2010.

2.3.2 Proyectos detonadores e inversiones programadas

En coordinación y derivado del PEDUOET, se retoma la cartera de programas y proyectos estratégicos. Esta cartera está organizada en nueve **LÍNEAS ESTRATÉGICAS**, todas ellas orientadas al desarrollo urbano, el ordenamiento ecológico y el ordenamiento territorial en los subsistemas:

- Ambiental
- Social y humano
- Económico
- Urbano-Regional

La cartera aquí presentada es complementaria a todas aquellas ligadas al Sistema Estatal de Planeación y, por tanto, no deberá entenderse como limitativa, sino adjunta a las iniciativas señaladas en el **PLAN 2035**, el **PROGRAMA DE GOBIERNO 2012-2018** y en los programas sectoriales, regionales y especiales que han sido aprobados y publicados por el Ejecutivo, siendo el **PROGRAMA DE GOBIERNO 2012-2018** el instrumento llave para la programación presupuestal anual.

Los programas y proyectos que se señalan, al igual que los demás instrumentos de política, son normados por el **PEDUOET**.

➤ **Subsistema ambiental**

En este rubro se busca impulsar acciones que permitan mejorar el entorno ambiental, reconociendo el valor a la biodiversidad, mitigando los impactos del cambio climático, reduciendo riesgos ambientales y promoviendo una mejor gestión integral del agua.

Línea estratégica: Biodiversidad

El propósito de esta línea es llevar a cabo las estrategias y acciones establecidas en la Estrategia Estatal de Biodiversidad del Estado, promoviendo la investigación, protección, restauración y adecuado manejo de las áreas con mayor riqueza biológica; la búsqueda de alternativas de financiamiento para la ejecución de acciones y el aprovechamiento sustentable de los recursos de la entidad.

Línea estratégica: Cambio climático

En materia de cambio climático, se impulsan acciones con el propósito de adaptar los procesos de cambio, así como promover el cambio tecnológico en materia de energía.

Línea estratégica: Gestión integral del agua

En materia de agua, el propósito es incrementar la sustentabilidad en el manejo y gestión del agua. Los principales retos son mejorar la gestión de las aguas nacionales; contar con servicios municipales de calidad y sostenibles; y consolidar la gobernanza del agua en el estado.

➤ **Subsistema social y humano**

Este rubro está orientado a consolidar la estrategia en infraestructura y equipamiento que tienda a incrementar la calidad de vida de la población, generando capital social, un mejor acceso a los servicios de educación, así como la consolidación de la cultura de la paz.

Línea estratégica: Calidad de vida

En materia de calidad de vida, el propósito es impulsar acciones tendientes a generar familias sanas, comunidades cohesionadas y con acceso equitativo a la infraestructura para el desarrollo social.

Línea estratégica: Educación para la vida

Línea estratégica: Estado de derecho

Con esta línea se busca generar un espacio de paz como elemento básico de la sustentabilidad social; por ello, el propósito es prevenir conductas delictivas y aquellas que lesionan los derechos de las personas; asegurando además el equipamiento que permita la cercanía de los cuerpos de seguridad y de las instituciones de procuración de justicia.

➤ **Subsistema económico**

Este rubro está dirigido a impulsar acciones de ordenamiento sustentable de las actividades económicas y convertirlas en motor del desarrollo regional, incrementando el aprovechamiento y la generación de valor.

Línea estratégica: Empleo y prosperidad

➤ **Subsistema urbano-regional**

Este rubro está encaminado a promover ciudades humanas y regiones con alto nivel de conectividad, integración y gestión concertada, así como nuevos modelos en el ámbito de la calidad y la gestión estratégica en las ciudades y regiones, que consoliden la sustentabilidad e impulsen la calidad de vida en el estado.

Línea estratégica: Territorios de innovación

El propósito de esta línea es incrementar los mecanismos de gestión territorial, desde una perspectiva estratégica y una gestión inteligente e institucionalizada, que permita el reconocimiento de las realidades regionales diversas e inhiba a futuro los impactos negativos sobre el territorio y la economía local.

Línea estratégica: Nuevo modelo de desarrollo urbano y metropolitano

Esta línea está destinada a impulsar acciones para la generación de ciudades humanas, basadas en la movilidad sustentable, el manejo integral del entorno ambiental urbano, la racionalización del suelo y la gestión social estratégica.

2.3.4 Escenarios

La realización de los escenarios se sustenta en la fase II de caracterización y diagnóstico, de este programa, donde se analizaron los criterios:

1. Ambientales
2. Demográficos – socioculturales
3. Económicos

4. Urbanos

Lo cual permitió observar y simular para al año 2016 como corto plazo, al año 2020 como mediano plazo y el 2030 como largo plazo de manera integral la siguiente problemática:

- a) Patrón de distribución de los usos del suelo desordenado
- b) Presión en el uso de los recursos naturales
- c) Crecimientos urbanos desordenados

Motivo por el cual, a continuación se describen de manera resumida, las principales características que presentará el territorio subregional por subsistema durante estos 3 plazos, en lo referente a los escenarios tendencial, concertado y óptimo.

Escenarios 2016 al corto plazo para la subregión

Como se pudo analizar y constatar en la etapa de diagnóstico de este programa, la subregión en los últimos 30 años ha sufrido una transformación radical, en lo referente a:

1. Patrón de distribución de los usos del suelo desordenado
2. Presión en el uso de los recursos naturales
3. Crecimientos urbanos desordenados

Lo cual se puede sintetizar para el año 2016 como la consumación de una primera etapa de crecimiento anárquico presentada en los últimos 30 años, en lo referente a un proceso de concentración-dispersión, al estimarse aproximadamente un 80% de población urbana y solamente un 20% de población rural, de sus 430,000 habitantes. Mismo que acentúa los desequilibrios socioeconómicos, culturales y demográficos dentro de la subregión, aunado a la existencia de solo 13 localidades de categoría urbana, contra un promedio de 500 localidades de tipo rural, imposibilitando un desarrollo y orden en su territorio. Así mismo un proceso macro-cefálico de las ciudades de Yuriria, Uriangato y Moroleón con los asentamientos rurales periféricas y lo cual se réplica en toda la franja adyacente al eje carretero Salamanca-Michoacán. Minimizándose las posibilidades de un orden territorial, al quedar marginada la parte Oriente y Poniente del territorio subregional de crecimiento demográfico y urbano.

Por otra parte, en lo referente a las potencialidades y aptitudes de los recursos naturales que ostentaba el territorio, se han visto restringidas y degradadas, al presentar altos índices de contaminación, casi en el 70% de sus ríos y arroyos, aunado a la depredación de aproximadamente el 50% de las áreas con alto potencial agrícola, para la implementación de zonas urbana de tipo rural y áreas industriales, entre otras actividades. Así mismo a la invasión de áreas naturales protegidas por un promedio de 20 asentamientos humanos de tipo rural y al efecto del corredor y/o eje carretero Salamanca-Michoacán.

A continuación se presentan los escenarios tendencial, concertado y óptimo a nivel subregional, cuyo propósito es comprender de mejor manera la interacción más relevantes de la ocupación y aprovechamiento del territorio subregional a lo largo del horizonte de análisis.

Cuadro de escenarios 2016 para la subregión.
Población estimada: 430,000 habitantes aproximadamente.

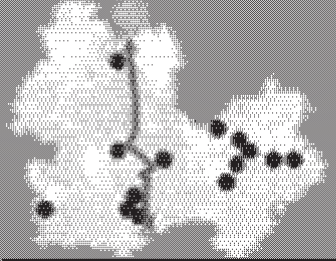
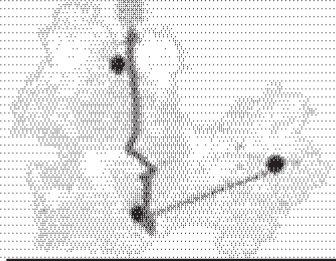
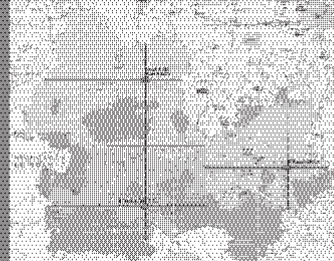
<i>Escenario tendencial</i>	<i>Escenario concertado</i>	<i>Escenario óptimo</i>
		
<p>1. Concentración de forma lineal de los principales asentamientos humanos sobre el eje carretero Salamanca – Michoacán.</p> <p>2. Pérdida de importancia de los asentamientos humanos de Santiago Maravatío y Yuriria.</p> <p>Dotar de servicios y equipamiento urbano a más de 450 asentamientos humanos.</p>	<p>1. Rescate e impulso de la importancia de las cabeceras municipales.</p> <p>2. Dotar de equipamiento y servicios urbanos de forma más equidistante y pertinente.</p> <p>3. Evitar el incremento y dispersión de asentamientos humanos.</p>	<p>1. Distribución equidistante de los asentamientos en el territorio.</p> <p>2. Enfatizar de forma más equidistante y pertinente el equipamiento y servicios urbanos.</p> <p>3. Fomentar la creación de nodos de asentamientos humanos de manera que evite asentamientos humanos dispersos.</p>

Fuente: Elaboración propia, 2014.

Escenarios 2016 al mediano plazo para la subregión.

Como se puede prever y constatar en la etapa de diagnóstico de este programa, la subregión en los próximos 6 años de seguir con las tendencias de ocupación del territorio, en lo referente al:

1. Patrón de distribución de los usos del suelo desordenado
2. Presión en el uso de los recursos naturales
3. Crecimientos urbanos desordenados



Se puede prever que para el año 2020 la consumación de una segunda etapa de crecimiento anárquico presentada en los últimos 36 años, en lo referente a un proceso de concentración-dispersión, al estimarse aproximadamente un 85% de población urbana y solamente un 15% de población rural, de sus 430,000 habitantes. Mismo que acentúa los desequilibrios socioeconómicos, culturales y demográficos dentro de la subregión, aunado a la existencia de solo 13 localidades de categoría urbana, contra un promedio de 550 localidades de tipo rural, imposibilitando un desarrollo y orden en su territorio. Así mismo un proceso macro-cefálico de las ciudades de Yuriria, Uriangato y Moroleón con los asentamientos rurales periféricas y lo cual se réplica en toda la franja adyacente al eje carretero Salamanca-Michoacán. Minimizándose las posibilidades de un orden territorial, al quedar marginada la parte Oriente y Poniente del territorio subregional de crecimiento demográfico y urbano.

Por otra parte, en lo referente a las potencialidades y aptitudes de los recursos naturales que ostentaba el territorio, se han visto restringidas y degradadas, al presentar altos índices de contaminación, en el 75% de sus ríos y arroyos, aunado a la depredación de aproximadamente el 55% de las áreas con alto potencial agrícola, para la implementación de zonas urbana de tipo rural y áreas industriales, entre otras actividades. Así mismo a la invasión de áreas naturales protegidas por un promedio de 25 asentamientos humanos de tipo rural y al efecto del corredor y/o eje carretero Irapuato, Salamanca-Michoacán.

A continuación se presentan los escenarios tendencial, concertado y óptimo a nivel subregional, cuyo propósito es comprender de mejor manera las interacciones más relevantes de la ocupación y aprovechamiento del territorio subregional a lo largo del horizonte de análisis.

Escenarios 2020 mediano plazo para la subregión.

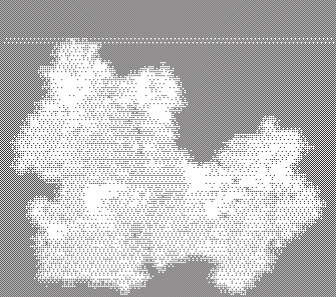
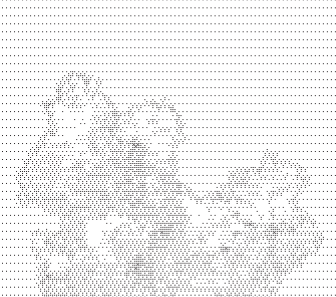
Cuadro de escenarios 2020 para la subregión.
Población estimada: 435,000 habitantes.

<i>Escenario tendencial</i>	<i>Escenario concertado</i>	<i>Escenario óptimo</i>
 <ol style="list-style-type: none"> 1. Concentración promedio del 30% de la población en zonas urbanas. 2. El 20% de la población de la subregión se distribuye en más de 450 localidades. <p>Se espera un crecimiento máximo de 50,000 habitantes para el año 2030 para la subregión.</p>	 <ol style="list-style-type: none"> 1. Mejorar la calidad de vida de la población. 2. Accesibilidad a equipamiento y servicios. 3. Mejorar el nivel educativo de la población. 	 <ol style="list-style-type: none"> 1. Distribución equitativa de la población dentro del territorio subregional. 2. Cobertura estructurada y equidistante de equipamiento y servicios acorde al patrón territorial de la subregión. 3. Disminución de las tasas de expulsión de población. Haciendo énfasis en el municipio de Santiago Maravatío.

Fuente: Elaboración propia, 2014.

Escenarios 2030 al mediano plazo para la subregión

Como se puede prever y constatar en la etapa de diagnóstico de este programa, la subregión en los próximos 16 años de seguir con las tendencias de ocupación del territorio, en lo referente al:

1. Patrón de distribución de los usos del suelo desordenado
2. Presión en el uso de los recursos naturales
3. Crecimientos urbanos desordenados

Se puede prever que para el año 2030 la consumación de una tercera etapa de crecimiento anárquico presentada en los últimos 30 años, en lo referente a un proceso de concentración-dispersión, al estimarse aproximadamente un 90% de población urbana y solamente un 10% de población rural, de sus 455,000 habitantes. Mismo que acentúa los desequilibrios socioeconómicos, culturales y demográficos dentro de la subregión, aunado a la existencia de solo 13 localidades de categoría urbana, contra un promedio de 590 localidades de tipo rural, imposibilitando un desarrollo y orden en su territorio. Así mismo un proceso macro-cefálico de las ciudades de Yuriria, Uriangato y Moroleón con los asentamientos rurales periféricos y lo cual se réplica en toda la franja adyacente al eje carretero Irapuato, Salamanca-Michoacán. Minimizándose las posibilidades de un orden territorial, al quedar marginada la parte Oriente y Poniente del territorio subregional de crecimiento demográfico y urbano.

Por otra parte, en lo referente a las potencialidades y aptitudes de los recursos naturales que ostentaba el territorio, se han visto restringidas y degradadas, al presentar altos índices de contaminación, en el 80% de sus ríos y arroyos, aunado a la depredación de aproximadamente el 80% de las áreas con alto potencial agrícola, para la implementación de zonas urbana de tipo rural y áreas industriales, entre otras actividades. Así mismo a la invasión de áreas naturales protegidas por un promedio de 35 asentamientos humanos de tipo rural y al efecto del corredor y/o eje carretero Irapuato, Salamanca-Michoacán.

A continuación se presentan los escenarios tendencial, concertado y óptimo a nivel subregional, cuyo propósito es comprender de mejor manera la interacción más relevantes de la ocupación y aprovechamiento del territorio subregional a lo largo del horizonte de análisis.

Cuadro 2.205: Escenarios 2030 para la subregión.
Población estimada: 455,000 habitantes.

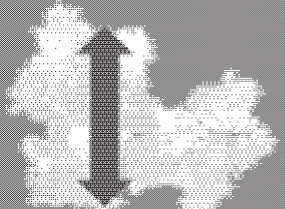
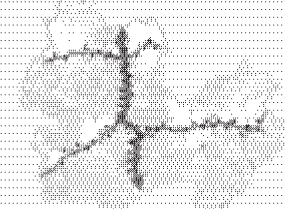
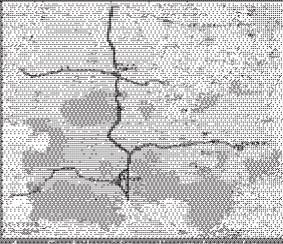
Escenario tendencial	Escenario concertado	Escenario óptimo
 <ol style="list-style-type: none">1. Centralización de actividades económicas sobre el eje carretero Salamanca – Michoacán.2. Desequilibrio del resto de la subregión y las actividades económicas.3. Bajos ingresos económicos de la PEA.	 <ol style="list-style-type: none">1. Distribución equitativa de las actividades económicas en el territorio subregional.2. Conformación de corredores de tipo primario y secundario para la detonación de actividades económicas.3. Incrementar los niveles de ingreso de la PEA, así como la cantidad de la misma.	 <ol style="list-style-type: none">1. Distribución y diversificación equitativa de las actividades económicas en el territorio subregional.2. Conformación de corredores de tipo primario y secundario para la detonación de actividades económicas.3. Incrementar los niveles de ingreso de la PEA, así como la cantidad de la misma.

Fuente: Elaboración propia, 2014.

2.3.6 Definición de las Unidades Territoriales Estratégicas Regionales

Para la generación de las unidades territoriales estratégicas regionales (UTER) de la Subregión 9 se inició con la definición de unidades geomorfológicas, las cuales se consideran unidades homogéneas que se encuentran delimitadas por rasgos físicos naturales.

Esta subregión cuenta con 32 UTER, las cuales se observan en el siguiente mapa:

Mapa de geomorfología.

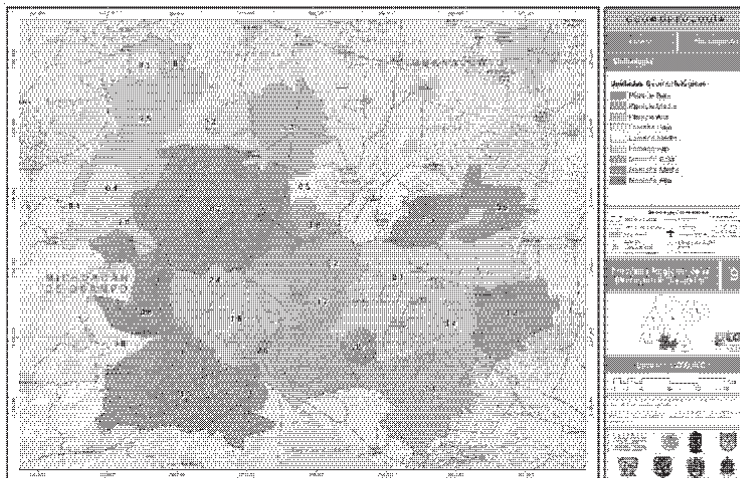

Fuente: Elaboración propia con base en datos del IPLANEG, 2014.

Una vez definidas las unidades geomorfológicas, el siguiente paso es integrar las UTER del estado, las cuales se muestran a continuación. Esta subregión se integra por 76 unidades estatales.

Mapa de UTER propuestas en el PEDUOET.

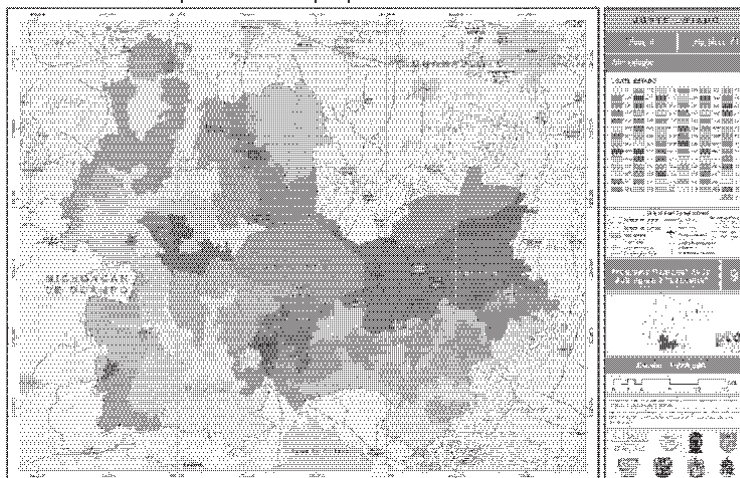

Fuente: Elaboración propia con base en el PEDUOET 2014; Gobierno del Estado de Guanajuato, IPLANEG.

Las UTER finales son la integración y homogeneidad de las unidades geomorfológicas junto con la forma, las políticas, metas y estrategias de las UTER estatales. De esta manera, en la Subregión 9, se cuenta con 182 unidades, las cuales se muestran continuación. De estas unidades parte el proceso de integrar las metas y estrategias del territorio.

Mapa de UTER propuestas para el PROTS9.

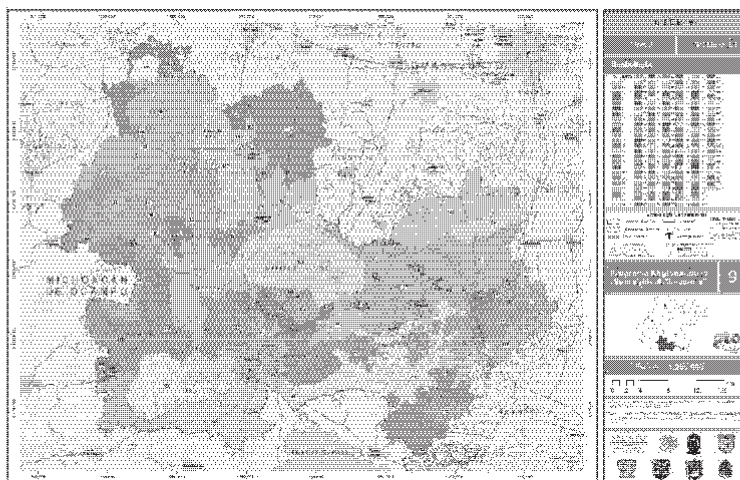

Fuente: Elaboración propia, 2014.

➤ **Criterios metodológicos para la definición de las UTER subregionales**

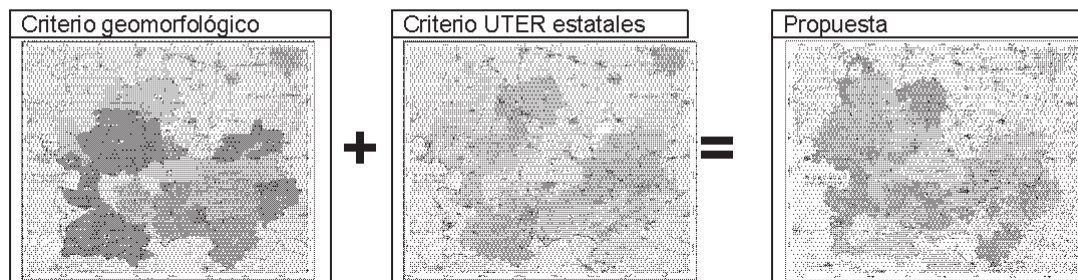

El elemento que caracteriza a las unidades, frecuentemente, corresponde a formas de relieve reconocibles o apreciables a diferentes escalas (Bocco et al., 2006)⁹.

La regionalización a partir de las formas de relieve es la base de la mayoría de las estrategias de clasificación del terreno y el paisaje, ya que facilita la segmentación del territorio en unidades relativamente homogéneas a menor o mayor detalle –zonificación de relieve o paisaje geomorfológico y formas de relieve– (Bocco y Mendoza, 1997)¹⁰.

La metodología utilizada en este trabajo se basa, principalmente, en un sistema de levantamiento y el mapeo geomorfológico del International Institute for Aerospace Survey and Earth Sciences (ITC, Holanda), metodología adaptada y aplicada por Tapia-Varela y López-Blanco (1998); ambos investigadores parten de un marco conceptual que consideran la delimitación de las unidades bajo un criterio de homogeneidad relativa (Tapia-Varela, 1999).

⁹ Secretaría de Medio Ambiente y Recursos Naturales-Instituto Nacional de Ecología. *Manual del proceso de ordenamiento ecológico*. Primera edición: 2006, pág. 98.

¹⁰ Secretaría de Medio Ambiente y Recursos Naturales-Instituto Nacional de Ecología. *Manual del proceso de ordenamiento ecológico*. Primera edición: 2006, pág. 99.

El análisis geomorfológico se basó en el criterio de homogeneidad, el cual considera cuatro características principales:

- a) Origen general del relieve;
- b) Tipos generales y específicos del relieve –planicies, lomeríos, montañas–;
- c) Temporalidad –edades de las rocas, de las estructuras y de las formas–;
- d) Geometría del relieve por clases –parámetros morfométricos– (Meijerink, 1988; Tapia-Varela y López-Blanco, 1998).

En la siguiente tabla, se muestra el número de cada UTER correspondiente a la Subregión Lacustre, en donde se desglosa la política ecológica, el ecosistema o actividad dominante, los criterios de regulación ambiental, así como la política urbana-territorial y las directrices urbanas-territoriales. Muestran las unidades que se integraron y cuáles son las que quedaron como unidades clave para la inserción de las políticas y estratégicas que se llevarán a cabo.

2.3.7 Taller para la aprobación de las Unidades Territoriales Estratégicas Regionales

El taller para la aprobación de las UTER se llevó a cabo en las instalaciones del Instituto de Planeación, Estadística y Geografía del Estado de Guanajuato, en la Sala Planeación. A esta reunión asistieron los integrantes del Grupo de Trabajo Multisectorial (GTM).

Se concluyó lo siguiente:

- a) Se presentó la propuesta de UTER elaborada con base en criterios geomorfológicos por la Universidad Autónoma de Aguascalientes.
- b) El GTM propuso se tomaran como base las UTER ya definidas en el PEDUOET, y se retomaran los criterios geomorfológicos y ambientales.

Programa Regional de Ordenamiento Territorial de la Subregión 9

Lacustre:

Moroleón, Salvatierra, Santiago
Maravatío, Uriangato, Valle de Santiago
y Yuriria

Fase III

Fase III. Estrategias y metas

3.1. Modelo de ocupación territorial

Imagen objetivo del ordenamiento territorial 2030

Derivado de lo expuesto en los talleres y el escenario óptimo del PEDUOET, así como en las consideraciones anteriores, se han definido las siguientes premisas para desarrollar la imagen objetivo territorial del 2035.

1. Asentamientos humanos:
 - Las zonas de crecimiento se ubicarán en tierras agrícolas menos fértiles o en áreas no cubiertas por ecosistemas naturales.
2. Ecosistemas:
 - Se mantendrá la superficie actual de ecosistemas.
 - Se sumarán las superficies de los ecosistemas perturbados, pues serán restauradas.
3. Agricultura:
 - Se mantendrá la superficie del 2013 para la agricultura de riego.
4. Ganadería:
 - Se transformará de extensiva a intensiva.
5. Industria:
 - Se definirán zonas industriales con base en los parques existentes en 2013.
 - Áreas seleccionadas por la Secretaría de Desarrollo Económico Sustentable con base en su aptitud.
6. Infraestructura vial:
 - Mantener corredores biológicos para garantizar el flujo de la fauna.
 - Tener pasos de fauna ubicados en lugares estratégicos.

Imagen objetivo del territorio subregional al 2030.



Fuente: Elaboración propia.

3.1. Modelo de ocupación territorial

- **Objetivo general**

Zonificar y establecer el esquema de territorización estratégica para las cuatro políticas subregionales: ecológicas-ambientales-naturales, urbano-territoriales, sociodemográficas y económicas, en congruencia con las potencialidades del territorio de la Subregión 9 Lacustre.

Considerando: las aptitudes naturales, territoriales, sociales y económicas; el consenso de la población; las entidades involucradas. Así como las estrategias y políticas establecidas a nivel federal, estatal y municipal en materia de desarrollo subregional.

- **Objetivos específicos por política**

- a. **Urbano-territorial**

1. Establecer un sistema de planeación subregional, a través del cual se pueda inducir un desarrollo urbano, ambiental, económico, social y cultural que propicie un crecimiento dinámico y equitativo entre los municipios que conforman la región.
2. Establecer como marco de referencia el Programa Regional de Ordenamiento Territorial de la subregión para la aprobación, ejecución, control y evaluación de los programas de desarrollo municipal y de los centros de población que se localizan dentro de la subregión.

3. Establecer una jerarquía entre los centros de población para la adecuada implementación de las políticas y estrategias propuestas en este programa.
4. Indicar las atribuciones que, en materia de ordenamiento territorial, podrán ejercer las dependencias y entidades federales, estatales y municipales.
5. Impulsar la conservación, restauración y recuperación de los monumentos arqueológicos, artísticos e históricos.
6. Diseñar los instrumentos normativos, fiscales, administrativos y de control para la gestión de los usos del suelo.
7. Planear, formular y establecer las políticas y programas para la construcción de caminos, puentes y servicios destinados a la movilidad y al transporte de personas y bienes.
8. Identificar las zonas de riesgo para restringir la generación de asentamientos humanos en ellas.
9. Regular las acciones que en materia de vivienda se lleven a cabo en la subregión.
10. Proponer las acciones que permitan incrementar la calidad de la vivienda.
11. Establecer acciones que permitan fomentar el crecimiento y desarrollo de los núcleos agrarios.
12. Establecer la visión a corto, mediano y largo plazo que promueva el desarrollo integral en la subregión.
13. Coordinar y establecer la congruencia entre las acciones y proyectos institucionales.
14. Fomentar la dotación de equipamiento urbano, infraestructura y servicios básicos de acuerdo con la jerarquía de ciudades establecida en este programa.
15. Proponer las reservas territoriales para el adecuado crecimiento de los asentamientos humanos.
16. Organizar y administrar el desarrollo urbano y el ordenamiento sustentable del territorio.

b. Sociodemográfica

1. Propiciar la igualdad de género, así como la adecuada organización y desarrollo de la familia.
2. Brindar atención prioritaria en las zonas que registran índices de pobreza o marginación.
3. Establecer el marco de referencia para el diseño y coordinación de los programas y apoyos federales en las zonas de atención prioritaria.
4. Proveer un entorno adecuado para el desarrollo de una vida digna.
5. Generar esquemas óptimos de créditos y subsidios para acciones de vivienda.
6. Formular programas que corrijan los desequilibrios que deterioran la calidad de vida de la población y prevean las tendencias de crecimiento de los centros de población.
7. Establecer un cuadro de dosificación de equipamiento educativo, asistencial, de salud, comercial y de servicios, entre otros.
8. Revertir las tasas de crecimiento negativas a través de políticas que reduzcan la emigración.

c. Económica

1. Promover la generación, apropiación, validación y transferencia de ecotecnologías.
2. Promover y fomentar la investigación y tecnificación del proceso productivo en el sector agropecuario.
3. Formular, conducir y promocionar la actividad turística en la subregión.
4. Planear, conducir y coordinar la actividad económica en la subregión respetando el ámbito de actuación de los gobiernos municipal y estatal en la materia.
5. Consolidar las vocaciones y potencialidades económicas de los municipios que conforman la subregión.

6. Propiciar una distribución equitativa de la actividad económica en la subregión.
7. Incrementar la tasa de utilización de los recursos federales, estatales, metropolitanos y municipales.
8. Incrementar el nivel de ingreso de la población económicamente activa ocupada de la subregión.
9. Promover una mayor diversidad de fuentes de empleo.

d. Ecológica-ambiental

1. Formular, regular, dirigir e instrumentar acciones en materia de mitigación y adaptación al cambio climático, de acuerdo con la estrategia nacional, estatal y municipal.
2. Aplicar los instrumentos de política ambiental previstos en las leyes locales en la materia.
3. Preservar y restaurar el equilibrio ecológico y la protección al ambiente.
4. Elaborar programas de conservación y aprovechamiento de áreas y recursos naturales.
5. Planificar el desarrollo forestal como instrumento para el diseño y ejecución de la política forestal.
6. Incrementar la superficie dedicada a la agricultura sustentable de riego, que es considerada de valor estratégico en la subregión.
7. Preservar la flora y la fauna terrestre y acuática.
8. Recuperar los ecosistemas perturbados para someterlos a un sistema sustentable de aprovechamiento de productos maderables y no maderables, que apoye a dicha industria y disminuya la explotación clandestina.
9. Actualizar la información que contribuya a la toma de decisiones en la instrumentación del ordenamiento ecológico-territorial.
10. Elaborar el inventario de áreas naturales protegidas para salvaguardar el patrimonio natural de la subregión y del estado.
11. Establecer estrategias en materia ecológica para la preservación, protección, restauración y aprovechamiento sustentable de los recursos naturales.
12. Establecer un sistema de coordinación subregional acorde con el sistema estatal para la administración sustentable del territorio y para la ejecución de estrategias de mitigación y adaptación al cambio climático.
13. Establecer una coordinación interinstitucional para el ordenamiento sustentable del territorio para garantizar la concurrencia y corresponsabilidad de los tres órdenes de gobierno,
14. Inculcar en la población una conciencia ambiental que propicie el uso responsable y sustentable del territorio.
15. Establecer y operar bajo criterios de eficiencia ambiental el manejo integral de los residuos.

Cuadro de criterios a considerar en el MOT.

Consecutivo	Criterio	Descripción	Variable
1	Urbano-territorial	<p>El modelo se propone como resultado el análisis del modelo de ordenamiento ecológico territorial en interrelación con el sistema de ciudades predefinido en el PEDUOT.</p> <p>Con el modelo se reafirma la consolidación de los principales asentamientos humanos como ciudades articuladoras y nodos urbanos de desarrollo con su respectivo nivel de servicio dentro de la subregión.</p>	<ul style="list-style-type: none"> • Políticas: <ul style="list-style-type: none"> ◦ Sociodemográficas. ◦ Ambientales. ◦ Urbano-territoriales. ◦ Económicas. • Tamaño de ciudad. • Potencialidad del suelo para asentamientos humanos. • Accesibilidad. • Ubicación. • Topografía. • Tenencia de la tierra. • Cobertura espacial del equipamiento por nivel.
2	Sociodemográfico	<p>Establece las bases para reorientar las tendencias del crecimiento poblacional y urbano que ha experimentado la subregión.</p> <p>El modelo propone mitigar y evitar los efectos de la dispersión poblacional.</p>	<ul style="list-style-type: none"> • Concentración-dispersión poblacional. • Calidad de vida. • Accesibilidad a servicios. • Accesibilidad a equipamiento. • La demanda que la población.
3	Económica	<p>En congruencia con la política estatal se retoma el manejo de corredores económicos especializados, los cuales se adecuaron a las políticas ecológico-ambiental, urbana-territorial y sociodemográfica, para propiciar un desarrollo económico integral y sustentable.</p> <p>Los corredores económicos se clasifican en primarios y secundarios. Se propone dinamizar la actividad turística, industrial y agrícola.</p>	<ul style="list-style-type: none"> • Conglomeraciones de las áreas industriales. • Tipo de explotación. • Tamaño de las empresas. • Localización de fuentes de trabajo. • Origen y destino de las materias primas. • Cadenas productivas. • Flujo de producción. • Territoriales: Integración de la estrategia cultural a través de corredores que respeten el medio ambientes y los ecosistemas. • Económicos: Impulso a las potencialidades económicas del territorio. • Sociales: Fortalecimiento de la comunidad a través de su empoderamiento y participación en el desarrollo de corredores.
3	Económica		<ul style="list-style-type: none"> • Culturales: Aprovechamiento del patrimonio cultural tangible e intangible, así como el desarrollo de nuevos productos y servicios culturales.

Consecutivo	Criterio	Descripción	Variable
4	Ecológica-ambiental	En concordancia con la política estatal el ordenamiento ecológico ambiental propuesto prevé reactivar las potencialidades naturales del territorio	<ul style="list-style-type: none"> • La tecnificación agrícola. • La conservación de áreas naturales. • El saneamiento de ríos, arroyos y cuerpos de agua. • La utilización de ecotecnologías. • La implantación de un modelo de educación ambiental. • La implementación de tecnologías para la separación, tratamiento y reúso de residuos sólidos.

Fuente: Elaboración propia, 2014.

• Modelo de ordenamiento territorial

Una vez integrada la información se obtuvieron las siguientes políticas de ordenamiento territorial:

- Urbana-territorial
- Sociodemográfica
- Económica
- Ecológica-ambiental

Cada lineamiento, estrategia y acción se generó con base en la propuesta del modelo de ordenamiento territorial y las políticas indicadas con anterioridad:

El modelo conceptual para la subregión se elaboró a partir de los lineamientos y directrices definidas en el PEDUOET, así como en lo derivado de la interacción de las variables urbano-territoriales, sociodemográficas, económicas y ecológicas-ambientales.

Directrices del modelo territorial:

- Mantenimiento e incremento de la superficie actual de riego.
 - Tecnificación agrícola.
 - Evitar el cambio de uso del suelo de las áreas agrícolas más fértiles.
- Conservación de los ecosistemas.
- Consolidación de actividades turísticas.
 - Garantizar la seguridad de los turistas.
 - Favorecer el ecoturismo, el turismo de aventura y el agroturismo.
 - Mantener los pueblos mágicos y otros lugares históricos.
- Atracción de industrias de bajo impacto o amigables con el medio ambiente.
- Incremento de infraestructura.
 - Desarrollo económico.
 - Corredores biológicos para garantizar el flujo de la fauna.
- Estructuración de sistema de ciudades.
 - Desarrollo de los asentamientos humanos según su jerarquía.
 - Implementación de equipamiento urbano y regional según su nivel de servicio.
 - Evitar el crecimiento en urbano en áreas agrícolas más fértiles.

- Densificación de las ciudades.
- Promover el crecimiento compacto de los asentamientos humanos.
- Utilización de ecotecnias.
- Incrementar la dotación de infraestructura y servicios básicos.

El modelo logra un equilibrio entre los aspectos de competitividad económica, cohesión y desarrollo social, así como de sostenibilidad ambiental y cultural. El modelo concibe el ordenamiento del desarrollo urbano y ecológico territorial haciendo compatibles el modelo ecológico y el modelo urbano, al tomar como base las particularidades y capacidades del medio físico de la subregión.

Formas de ocupación del territorio

El modelo de ocupación territorial para la Subregión 9 Lacustre genera un sistema policéntrico de ciudades mediante la jerarquización estratégica de 6 tipos de ciudades, las cuales por su tamaño poblacional y nivel de servicio de equipamiento se contemplarán como nodos urbanos de servicios de primer, segundo, tercero, cuarto, quinto y sexto nivel.

El modelo de ocupación territorial para la subregión contempla la creación de 3 microsubregiones que permitan implementar y administrar un sistema multinivel y policéntrico de redes de ciudades.

Las microsubregiones se crean a partir de las características fisiográficas y morfológicas del territorio subregional, además de las interrelaciones económicas, sociodemográficas-culturales, ambientales, logísticas y urbano-territoriales existentes entre las localidades, en el interior de la subregión, así como con las que se encuentran en el resto del estado, tal es el caso de Pueblo Nuevo y su relación con Irapuato, por lo cual, a pesar de su extensión territorial, cuenta con el nivel para integrarse como una microsubregión independiente.

Mapa de microsubregiones.

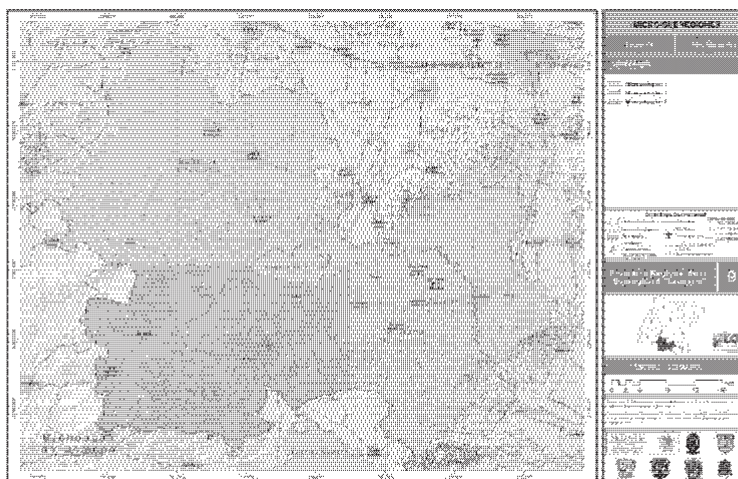

Fuente: Elaboración propia, 2014.

Esquema de redes de ciudades policéntricas en las microsubregiones

- Este concepto se asocia a la idea de que en el interior de una microsubregión se genera una estructura multinuclear o red de ciudades a partir del surgimiento de núcleos urbanos periféricos. Es decir, una microsubregión, generalmente, tiene un principal centro identificable, pero al mismo tiempo existen otros nodos urbanos entre los que establece una serie de relaciones complementarias o de especialidad. El desarrollo de este esquema multinuclear busca, en gran medida, la disminución de las distancias, así como el abatimiento de la dispersión de las localidades rurales con rangos de población reducidos (concepto retomado de Richardson, 1988).
- La jerarquización de estos nodos urbanos logrará desarrollar una importante dinámica económica que radica en una desconcentración del empleo, al convertirse en un punto focal del trabajo, el comercio, los servicios de equipamiento urbano y la recreación, entonces se reproduce también el patrón de concentración a una escala menor, respecto del núcleo central.

Características de las redes de ciudades policéntricas

1. La posibilidad de coexistencia de estructuras jerárquicas y no jerárquicas, lo que supone superar la capacidad explicativa de los tradicionales modelos de lugar central de Christaller y Lösch, basados en las relaciones de jerarquía.
2. La relación de cooperación-especialización entre ciudades, lo que permite que no sólo compitan, sino que también puedan alcanzar acuerdos cooperativos en materia de provisión de infraestructuras y transferencia de conocimientos.
3. La generación de ventajas (economías externas y economías de club) relacionadas con la organización de la estructura urbana y la interacción entre sus ciudades.

Esquema de establecimiento de las redes de ciudades policéntricas.

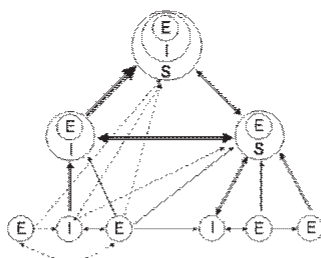

Fuente: Elaboración propia, 2014.

Esquema de redes de ciudades

Esquema de red de ciudades policéntricas.

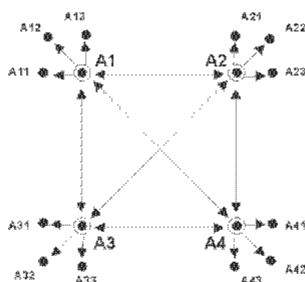

Fuente: Elaboración propia, 2014

Tipos de ciudades que integran el sistema policéntrico

1. Ciudades de tipo regional

Se conceptualizan como los asentamientos humanos de **rango 1 de población (1,000,000–3,000,000 hab.)** o células urbanas diversificadas-especializadas con un alto agrupamiento de población urbana y actividades con características funcionales y estéticas propias, con equipamiento de tipo regional para detonar un desarrollo integral social, económico, ecológico y urbano-sustentable. Cuentan con un área promedio de cobertura de 125 kilómetros a la redonda y sirven como apoyo a las localidades de tipo estatal.

2. Ciudades de tipo estatal

Se conceptualizan como los asentamientos humanos de **rango 2 de población (cantidad de habitantes variable)** o células urbanas diversificadas-especializadas de agrupamiento de población urbana y actividades con características funcionales y estéticas a nivel estatal, con equipamiento de tipo estatal (véase el cuadro “Dosificación de equipamiento”) para detonar un desarrollo integral social, económico, ecológico y urbano-sustentable. Cuentan con cobertura a todos los municipios que integran el estado y sirven como apoyo a las localidades de tipo intermedio, al tener una interrelación directa con los nodos urbanos de tipo regional.

3. Ciudades tipo intermedio

Se conceptualizan como los asentamientos humanos de **rango 4 de población (100,000–999,999 hab.)** o células urbanas diversificadas-especializadas de agrupamiento de población urbana y actividades con características funcionales y estéticas propias, con equipamiento intermedio para detonar un desarrollo integral social, económico, ecológico y urbano-sustentable. Cuentan con un área promedio de cobertura de 35 kilómetros a la redonda y sirven como apoyo a las localidades tipo A, al tener una interrelación directa con los nodos urbanos tipo estatal.

4. Ciudades micro subregionales/Nodos urbanos tipo A

Se conceptualizan como los asentamientos humanos de **rango 4 de población (15,000–99,999 hab.)** o células urbanas diversificadas-especializadas de agrupamiento de población urbana y actividades con características funcionales y estéticas propias, con equipamiento tipo medio (véase el cuadro “Dosificación de equipamiento”) para detonar un desarrollo integral social, económico, ecológico y urbano-sustentable. Cuentan con un área promedio de cobertura de 15 kilómetros a la redonda y sirven como apoyo a las localidades de tipo B, al tener una interrelación directa con los nodos urbanos tipo intermedio.

5. Ciudades tipo medio/Nodos urbanos tipo B

Se conceptualizan como los asentamientos humanos de **rango 5 de población (5,000–14,999 hab.)** o células urbanas complementarias de agrupamiento de población urbana y actividades con características funcionales y estéticas propias, con equipamiento tipo básico (véase el cuadro “Dosificación de equipamiento”) para detonar un desarrollo integral social, económico, ecológico y urbano-sustentable. Cuentan con un área promedio de cobertura de 10 kilómetros a la redonda y sirven como apoyo a las localidades de tipo C, al tener una interrelación directa con los nodos urbanos tipo A.

6. Ciudades básicas/Nodos urbanos tipo C

Se conceptualizan como los asentamientos humanos de **rango 6 de población (2,500–4,999 hab.)** o células urbanas vitales o de menor rango de agrupamiento de población urbana y actividades con características funcionales y estéticas, con equipamiento tipo concentración rural (véase el cuadro “Dosificación de equipamiento”) para detonar un desarrollo integral social, económico, ecológico y urbano-sustentable. Cuentan con un área promedio de cobertura de 5 kilómetros a la redonda y sirven como apoyo a las localidades de tipo rural, al tener una interrelación directa con los nodos urbanos tipo B.

7. Localidades de tipo rural

Se caracterizan como los asentamientos humanos de **rango 7 de población (501–2,499 hab.)**; son células de asentamiento rural en donde predominan las actividades de tipo primario. Cuentan con equipamiento básico necesario para dotar de servicios a su población, detonando de esta forma el desarrollo social, económico, ecológico y urbano-sustentable de la misma. Estas localidades tienen una interrelación directa con los nodos urbanos tipo C.

- **Modelo de ordenamiento urbano-territorial**

El modelo se propone como resultado el análisis del modelo de ordenamiento ecológico territorial en interrelación con el sistema de ciudades predefinido en el PEDUOT. Para ello, se tomó en cuenta la combinación de políticas sociodemográficas, ambientales, urbano-territoriales y económicas, en relación con la concentración-dispersión poblacional y de las conglomeraciones de las áreas industriales.

Con el modelo se reafirma la consolidación de los principales asentamientos humanos como ciudades articuladoras y nodos urbanos de desarrollo con su respectivo nivel de servicio dentro de la subregión.

Se detectaron las zonas prioritarias para la conservación, las áreas naturales protegidas, las zonas de aprovechamiento agrícola, las zonas de lomerío y planicies altas que cuentan con vegetación, a las cuales se les designaron las políticas de conservación, restauración y aprovechamiento sustentable.

Mapa del modelo de ordenamiento urbano-territorial

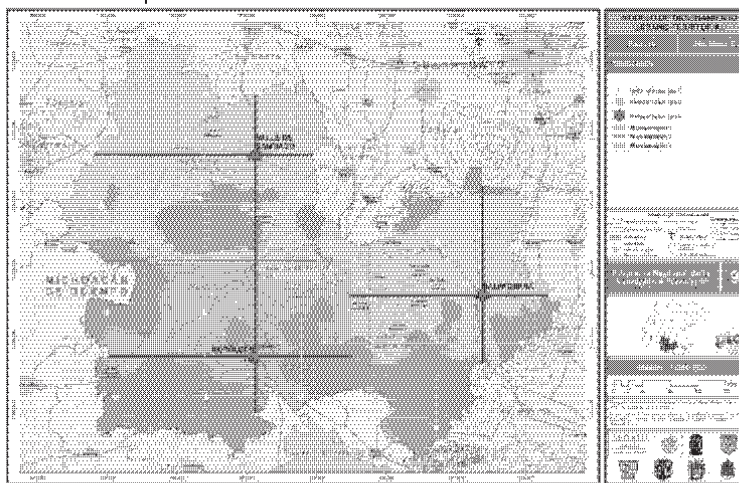

Fuente: Elaboración propia.

Mapa de vías de comunicación tipo C.

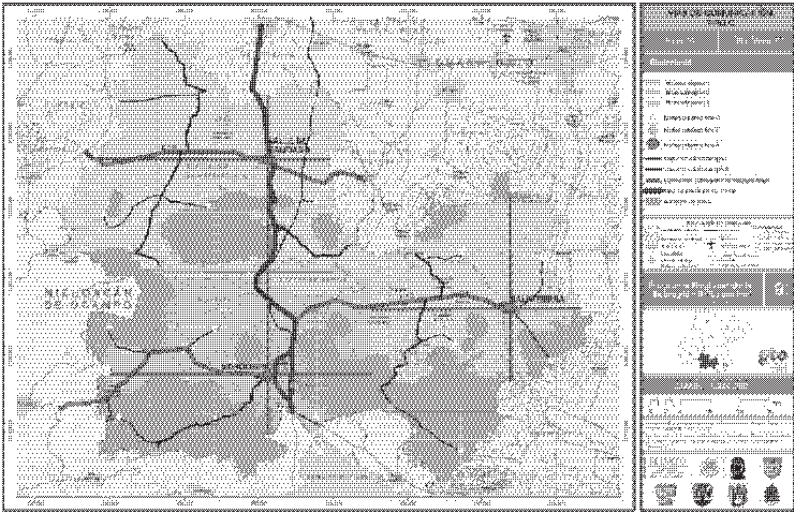

Fuente: Elaboración propia.

Cuadro de carreteras que integran los corredores.

Corredores	Características					
	Origen	Destino	Orden	Código	Pavimento	Tránsito
Conexión intersubregional	Uriangato	Valle de Santiago	Federal	F 43	Asfalto	Libre
Círculo de interconexión microsubregional	E.C. Yurina-Valle de Santiago	Cerano	Estatal	E 161	Asfalto	Libre
	Moroleón	Ozumbilla	Estatal	E 141	Asfalto	Libre
	Yuriria	Salvatierra	Federal	F 52	Asfalto	Libre

Fuente: Elaboración propia.

Estructuración de equipamiento subregional según nivel de nodo urbano de desarrollo

Nodos urbano tipo A

Nodos urbano tipo B

Nodos urbano tipo C

Estatad

Cuadro de subsistema de educación.

SUBSISTEMA EDUCATIVO	C	B	A	ESTATAL
Jardín de niños	■	■	■	■
Centro de Desarrollo Infantil (CENDI)				■
Centro de atención preventiva de educación preescolar			■	■
Escuela especial para atípicos			■	■
Escuela primaria	■	■	■	■
Centro de capacitación para el trabajo			■	■
Telesecundaria				
Secundaria general		■	■	■
Secundaria técnica		■	■	■
Preparatoria general			■	■
Preparatoria por cooperación			■	■
Colegio de bachilleres			■	■
Colegio nacional de educación profesional técnica				■
Centro de estudio de bachillerato				■
Centro de bachillerato tecnológico industrial y de servicios				■
Centro de bachillerato tecnológico agropecuario				■
Instituto tecnológico				■
Instituto tecnológico agropecuario				■
Universidad estatal				■
Universidad pedagógica nacional			■	■

Fuente: Elaboración propia.

Cuadro del subsistema de cultura.

SUBSISTEMA CULTURAL	C	B	A	ESTATAL
Biblioteca pública municipal	■	■	■	■
Biblioteca pública regional			■	■
Biblioteca pública central estatal			■	■
Museo local		■	■	■
Museo regional				■
Museo de sitio				
Casa de la cultura	■	■	■	■
Museo de arte			■	■
Teatro				■
Escuela integral de artes				■
Centro social popular	■	■	■	■
Auditorio municipal	■		■	■

Fuente: Elaboración propia.

Cuadro del subsistema de salud.

SUBSISTEMA SALUD	C	B	A	ESTATAL
Centro de salud rural para población concentrada	■			
Centro de salud urbano		■	■	■
Centro de salud con hospitalización		■		
Hospital general		■	■	■
UMF IMSS		■	■	■
Hospital general IMSS			■	■
UMF ISSSTE		■	■	
Módulo resolutivo ISSSTE				
CMF ISSSTE				■
Clínica hospital ISSSTE				■
Hospital general ISSSTE				
Hospital regional ISSSTE	Sólo a nivel regional			
Puesto de socorro	■	■		
Centro de urgencias		■		
Hospital de 3er nivel				

Fuente: Elaboración propia.

Cuadro del subsistema de asistencia social.

SUBSISTEMA ASISTENCIA SOCIAL	C	B	A	ESTATAL
Casa cuna DIF				
Casa hogar para menores DIF				
Casa hogar para ancianos DIF				
Centro de asistencia de desarrollo infantil DIF		■	■	■
Centro de desarrollo comunitario	■	■	■	■
Centro de rehabilitación			■	■
Centro de integración juvenil				■
Guardería IMSS			■	■
Velatorio IMSS				
Estancia de bienestar y desarrollo infantil ISSSTE			■	■
Velatorio ISSSTE				■

Fuente: Elaboración propia.

Cuadro del subsistema de comercio.

SUBSISTEMA COMERCIO	C	B	A	ESTATAL
Plaza de usos múltiples (tianguís)	■	■	■	■
Mercado público	■	■	■	■
Tienda ISSSTE		■	■	■
Farmacia ISSSTE		■	■	■

Fuente: Elaboración propia

Cuadro del subsistema de abasto.

SUBSISTEMA ABASTO	C	B	A	ESTATAL
Unidad de abasto mayorista				■
Unidad mayorista para aves				■
Rastro para aves			■	■
Rastro para bovinos				
Rastro para porcinos				

Fuente: Elaboración propia

Cuadro del subsistema de comunicación.

SUBSISTEMA COMUNICACIÓN	B	A	ESTATAL
Agencia de correos	■	■	■
Sucursal de correos			■
Centro integral de correos		■	■
Administración de correos	■	■	■
Centro postal automatizado			
Oficina telefónica o radiofónica			
Administración telegráfica	■	■	
Centro de servicios integrados			■
Unidad remota de líneas TELMEX	■	■	■
Central digital TELMEX	Sólo regional		
Centro de trabajo TELMEX		■	■
Oficina comercial TELMEX		■	■

Fuente: Elaboración propia.

Cuadro del subsistema de transporte.

SUBSISTEMA TRANSPORTE	B	A	ESTATAL
Central de autobuses de pasajeros	■	■	■
Central de servicios de carga			■
Aeropista			
Aeropuerto de corto alcance		■	■
Aeropuerto de mediano alcance	Sólo regional		
Aeropuerto de largo alcance			

Fuente: Elaboración propia.

Cuadro del subsistema recreación.

SUBSISTEMA RECREACIÓN	B	A	ESTATAL
Plaza cívica	■	■	■
Juegos infantiles	■	■	■
Jardín vecinal	■	■	■
Parque de barrio	■	■	■
Parque urbano		■	■
Área de ferias y exposiciones			■
Sala de cine	■	■	■
Espectáculos deportivos		■	■

Fuente: Elaboración propia.

Cuadro del subsistema de deporte.

SUBSISTEMA DEPORTE	C	B	A	ESTATAL
Módulo deportivo	■	■	■	■
Centro deportivo			■	■
Unidad deportiva				■
Ciudad deportiva	Sólo regional			
Gimnasio deportivo			■	■
Alberca deportiva			■	■
Salón deportivo	■	■	■	■

Fuente: Elaboración propia.

Cuadro del subsistema de administración pública.

SUBSISTEMA ADMINISTRACIÓN PÚBLICA	C	B	A	ESTATAL
Administración local de recaudación fiscal			■	■
Centro tutelar para menores infractores				■
Centro de readaptación social				
Agencia de ministerio público				
Delegación estatal			■	■
Oficinas de gobierno federal			■	■
Palacio municipal	■	■	■	■
Delegación municipal	■			
Palacio de gobierno estatal				■
Oficinas de gobierno estatal		■	■	■
Oficinas de hacienda estatal			■	■
Tribunales de justicia estatal				■
Ministerio público estatal		■	■	
Palacio legislativo estatal				■

Fuente: Elaboración propia

Cuadro del subsistema de servicios urbanos

SUBSISTEMA SERVICIOS URBANOS	C	B	A	ESTATAL
Cementerio	■	■	■	■
Central de bomberos				■
Comandancia de policía	■	■	■	■
Basurero municipal	■	■	■	■
Estación de servicio		■	■	■

Fuente: Elaboración propia

• **Modelo de ordenamiento sociodemográfico**

Pretende reorientar las tendencias del crecimiento poblacional y urbano que hasta la fecha ha experimentado la subregión, mitigando y evitando los efectos de la dispersión poblacional mediante el impulso de nuevos polos de desarrollo urbano, particularmente orientados al fortalecimiento de microsubregiones dentro de la Subregión 9 Lacustre, al propiciar las condiciones para garantizar los servicios que la población y los asentamientos humanos habrán de demandar en el mediano y largo plazo.

El reto consiste en crecer ordenadamente en los lugares adecuados para garantizar la dotación de infraestructura y servicios necesarios para generar el desarrollo que permita incrementar las oportunidades de empleo y mejorar la calidad de vida de sus habitantes.

Cuadro de políticas urbano-demográficas.

CONSOLIDACIÓN URBANA	CONSERVACIÓN Y MEJORAMIENTO URBANO
MOROLEÓN	<div><div></div><div>CERESO 1000</div><div>Cerro Colorado</div><div>Charco de Pantoja</div><div>Charco de Parangueo</div><div>El Canario</div><div>El Capulín</div><div>El Jagüey</div><div>El Moral</div><div>El Salvador (Ranchito San José del Carmen)</div><div>Hoya de Cintora (La Hoya de Arriba)</div><div>La Angostura</div><div>La Calera</div></div>
SALVATIERRA	<div><div></div><div>La Compañía</div><div>La Estancia de San José del Carmen</div><div>La Luz</div><div>La Palma de la Luz</div><div>Las Cañas</div><div>Loma de Zempoala</div><div>Loma Tendida</div><div>Magdalena de Araceo</div></div>
VALLE DE SANTIAGO	<div><div></div><div>Noria de Mosqueda</div><div>Ojo de Agua de Ballesteros</div><div>Piñicuaro</div><div>Puerta del Monte</div><div>Rincón de Parangueo</div><div>Rinconadas del Bosque</div><div>San Andrés Enguaro</div><div>San Antonio de Mogotes</div><div>San Felipe Quiriceo</div><div>San Francisco de la Cruz</div><div>San Ignacio de San José Parangueo</div><div>San Isidro (El Colorado)</div><div>San Jerónimo de Araceo</div><div>San José de Araceo</div><div>San Miguel Eménguaro</div><div>San Nicolás Parangueo</div></div>

CONSOLIDACIÓN URBANA	CONSERVACIÓN Y MEJORAMIENTO URBANO
	<ul style="list-style-type: none"> ○ San Pablo Pejo ○ Santa Ana ○ Santa Bárbara ○ Santa Mónica Ozumbilla ○ Santiago Maravatio ○ Tejocote de Calera ○ Zapotillo de Mogotes

Fuente: Elaboración propia.

• Modelo de ordenamiento económico

En congruencia con la política estatal, se retoma la creación de corredores económicos especializados, los cuales se han adecuado a las políticas ecológico-ambiental, urbana-territorial y sociodemográfica para detonar un desarrollo económico integral y sustentable en la subregión.

Los corredores económicos se clasifican en primarios y secundarios. Su objetivo es dinamizar la actividad turística, industrial y agrícola.

Mapa del modelo de ordenamiento económico.

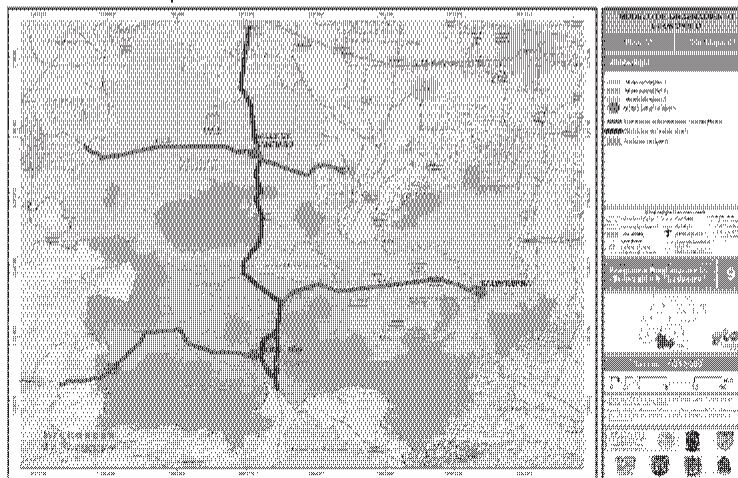

Fuente: Elaboración propia.

Las estrategias planteadas estarán enfocadas y alineadas en los cuatro aspectos siguientes:

Esquema de estrategias

Territoriales	Económicas	Sociales	Culturales
<ul style="list-style-type: none"> • Integración de la estrategia cultural a través de corredores respetando el medio ambiente y los ecosistemas dentro y fuera de los mismos. 	<ul style="list-style-type: none"> • Impulso a las potencialidades económicas del territorio. 	<ul style="list-style-type: none"> • Fortalecimiento de las comunidad a través de su empoderamiento y participación en el desarrollo de los corredores. 	<ul style="list-style-type: none"> • Aprovechamiento del patrimonio cultural tangible e intangible, así como el desarrollo de nuevos productos y servicios culturales.

Fuente: Elaboración propia, 2014.

Mapa de zonificación de corredor económico primario Salamanca-Moreleón
(técnico, logístico, turístico y servicios).

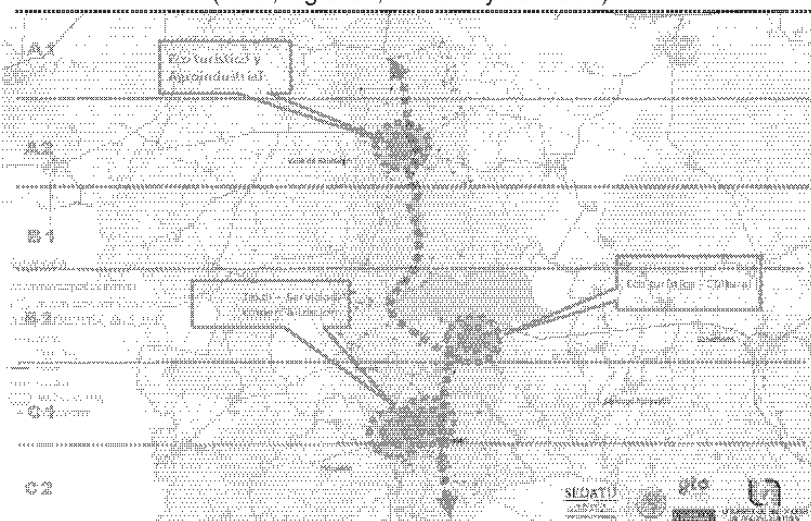

Fuente: Elaboración propia.

Cuadro de esstrategias por línea.

LÍNEA ESTRATÉGICA				ESTRATEGIA
T	E	S	C	
●	●	●		Impulsar y fortalecer la industria textil en los municipios de Moreoleón, Uriangato y Yuriria.
	●	●	●	Promover e incentivar la innovación en moda y diseño textil.
●	●	●	●	Ampliar la infraestructura de servicios turísticos.
	●	●	●	Impulsar el clúster de diseño e innovación textil mediante la concurrencia intersectorial: gobiernos, empresarios, sector social y sector académico.
	●	●		Generar cadenas regionales, nacionales e internacionales de comercialización para los productos textiles, agrícolas y culturales de la subregión.
	●	●		Desarrollar agroindustrias para dar valor agregado a la producción agrícola del corredor.
●	●	●	●	Implementar medidas de recuperación social, ambiental y cultural para las poblaciones ubicadas en la riberas de la laguna de Yuriria.
●				Instalar infraestructura de señalización turística en el corredor.

Fuente: Elaboración propia, 2014.

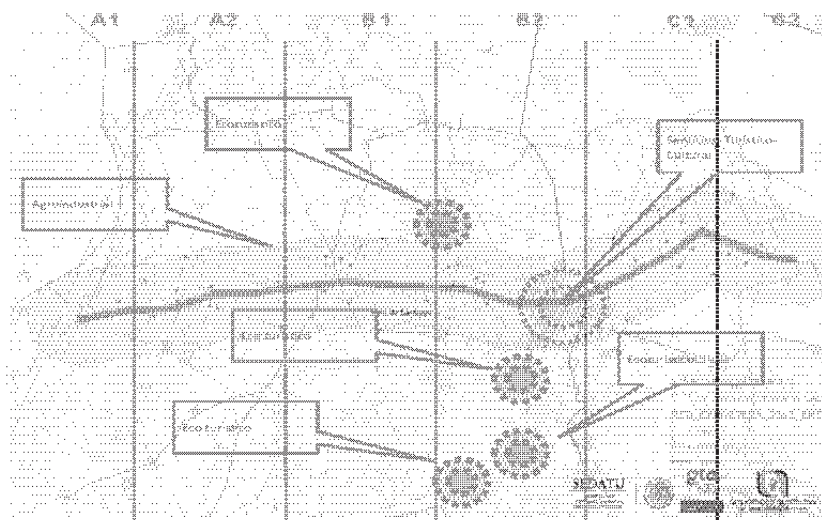
Mapa del corredor económico secundario norte
(servicios, ecoturístico, agroindustrial).

Fuente: Elaboración propia.

















Cuadro de estrategias por línea.

LÍNEA ESTRATÉGICA				ESTRATEGIA
T	E	S	C	
				Impulsar y fortalecer la industria textil en el municipio de Yuriria.
				Promover e incentivar la innovación en la acuacultura para detonar el potencial de la laguna de Yuriria.
				Ampliar la infraestructura y el capital humano de servicios turísticos en Salvatierra y Yuriria.
				Impulsar el desarrollo del clúster de vivienda de tipo residencial con enfoque a los jubilados extranjeros y mexicanos con alto poder adquisitivo.
				Generar infraestructura médica con un alto enfoque geriátrico y gerontológico para dar servicio a las personas de la tercera edad en la región y al segmento de población que se desea atraer al corredor.
				Capacitar y generar capital humano que pueda atender los requerimientos de personas de la tercera edad.
				Generar una campaña de <i>marketing</i> urbano para los destinos turísticos y de interés, con el fin de atraer la inversión en Yuriria y Salvatierra.
				Impulsar el clúster de diseño e innovación cultural y turística mediante la concurrencia intersectorial: gobiernos, empresarios, sector social y sector académico.
				Generar cadenas regionales, nacionales e internacionales de comercialización para la marca Yuriria y Salvatierra.
				Desarrollar agroindustrias para dar valor agregado a la producción agrícola del corredor.
				Desarrollar la silvicultura para detonar el aprovechamiento sustentable de los recursos forestales del corredor.
				Implementación de un circuito de plantas de tratamiento de agua en las localidades que vierten sus aguas residuales en la laguna de Yuriria.
				Implementar medidas de recuperación ambiental para la laguna de Yuriria.
				Implementar campañas de alfabetización y educación y formación de recursos humanos capacitados para detonar las capacidades principales del corredor.

Fuente: Elaboración propia, 2014.

[illegible]

Cuadro de estrategias por línea

LINEA ESTRATEGICA				ESTRATEGIA
T	E	S	C	
				Ampliar la infraestructura de servicios turísticos enfocados al ecoturismo.
				Generar cadenas regionales, nacionales e internacionales de comercialización para los productos agrícolas producidos en el corredor.
				Desarrollar las agroindustrias para dar valor agregado a la producción agrícola del corredor.
				Desarrollar e implementar técnicas de silvicultura y aprovechamiento forestal sustentable.
				Implementar equipamiento urbano y servicios subregionales en la localidad de Cerano y La Calera para dar servicio a las comunidades aledañas al corredor.

Fuente: Elaboración propia, 2014

- **Modelo de ordenamiento ecológico-ambiental**

En concordancia con la política estatal, el ordenamiento ecológico ambiental propuesto prevé reactivar las potencialidades naturales del territorio mediante la tecnificación agrícola; la conservación de áreas naturales; el saneamiento de ríos, arroyos y cuerpos de agua; la utilización de ecotecnologías; un modelo de educación ambiental; y la implementación de tecnologías para la separación, tratamiento y reúso de residuos sólidos.

La implementación del modelo permitirá potencializar la vocación ecológica de la Subregión 9:

Mapa del modelo de ordenamiento ecológico-ambiental.

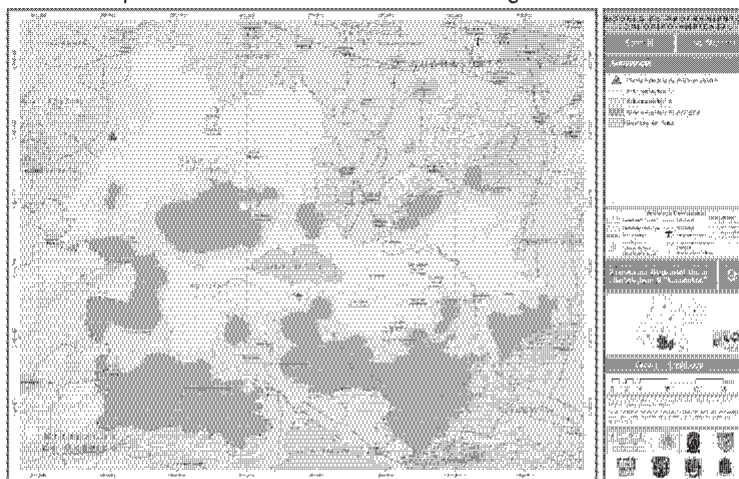

Fuente:Elaboración propia

3.2 Definición de políticas integrales, objetivos estratégicos, metas, estrategias y proyectos

a) Políticas de ordenamiento urbano-territorial

De acuerdo con el sistema urbano territorial propuesto, los núcleos urbanos atenderán las políticas de ordenamiento urbano-territorial¹¹ que permitirán su fortalecimiento de acuerdo con sus características y al papel especificado en el Sistema de Red de Ciudades. Dichas políticas indican la orientación de las medidas que pretenden llevarse a cabo para organizar y administrar el ordenamiento sustentable del territorio.

b) Políticas de ordenamiento ecológico

El objetivo de esta política ecológica es la restauración, rescate y preservación de los ecosistemas en el territorio subregional.

¹¹ Para efectos de conceptualización de las políticas urbano-territoriales se utilizó como fundamento lo dispuesto en los artículos 47, 147, 157, 161, 164 y 166 del CTEMG.

c) Políticas sociodemográficas

El objetivo de la política sociodemográfica es contribuir a asegurar que los habitantes de la Subregión 9 Lacustre participen justa y equitativamente de los beneficios del desarrollo económico y social. Para ello se propone regularizar los fenómenos que inciden en el volumen, estructura, dinámica y distribución de la población en el territorio.

Esta política tiene por objeto mejorar las condiciones de vida de las personas, así como mantener y acrecentar estos beneficios para las generaciones futuras generaciones y combatir el crecimiento de desigualdades. Aún persisten los rezados que mantienen un alto grado de marginalidad y pobreza; este hecho sugiere la necesidad de focalizar los recursos y acciones que permitan satisfacer los requerimientos sociales y reducir las brechas existentes.

Equilibrar la distribución de la población es un reto para garantizar la cobertura de bienes y servicios. También es una oportunidad para reducir la desigualdad social y regional, al generar las condiciones que estimulen la conectividad, accesibilidad y potencien los beneficios del cambio demográfico en opciones de empleo.

El aumento de grandes ciudades, así como de medias y pequeñas, es un avance en el equilibrio de la distribución territorial de la población; en gran medida su viabilidad depende del establecimiento de interacciones productivas y para la provisión de bienes y servicios, así como del fortalecimiento de relaciones de cooperación, complementariedad y competencia.

Para el logro de esta política se requiere la creación de nodos especializados de servicios intrasubregionales que permitan elevar la calidad de vida y equidad. Es así que los servicios públicos permitirán eliminar la segregación (socio-espacial y de infraestructura); mejorar el aprovechamiento del territorio y mitigar los costos ambientales al tomar en cuenta los requerimientos de los asentamientos a corto, mediano y largo plazos, los cuales se encuentran estrechamente relacionados con la dinámica demográfica de retención, reorientación, reubicación; así como desincentivar el crecimiento de las localidades menores a 500 habitantes.

d) Políticas económicas

Tiene por objetivo la diversificación-especialización económica que permita la creación de fuentes de empleo en la Subregión 9 Lacustre; asimismo, promoverse como polo de desarrollo y de atracción de inversiones a mediano y largo plazo, y consolidarse como un subregión productiva, ordenada y que al mismo tiempo contribuye a mejorar los índices de calidad de vida de sus habitantes, todo esto en concordancia con la política de sustentabilidad y cuidado del medio ambiente, abonando, de esta manera, al desarrollo integral de la subregión. Esta política será planeada, conducida y coordinada por el estado y los municipios que integran la subregión. Se busca, entre otras cosas, promover la generación, apropiación, validación y transferencia de ecotecnologías, el fomento a la investigación, la tecnificación del medio agropecuario como oportunidad de desarrollo para los agricultores, la promoción de los atractivos turísticos de la subregión, así como la creación de plataformas logísticas para el fomento y el desarrollo equilibrado de las actividades de los tres sectores económicos, entre otros.

3.3. Taller para establecer las políticas integrales, objetivos estratégicos, metas y proyectos territoriales

Cuadro de priorización de proyectos urbano-territoriales

Proyectos urbano - territoriales Factor de ponderación	OBJETIVOS				Puntaje	
	1. Urbano - territorial	2. Socio demográfico	3. Económico	4. Ecológico - ambiental	Suma ponderada	Rango
	0.75	0.25	0.50	1.00		
Adquisición de reservas territoriales en las localidades Valle de Santiago, Salvatierra y Moreleón. Para la implementación de nodos de equipamiento subregional de tipo "A".	10	10	8	8	22	88
Adquisición de reservas territoriales en las localidades de tipo "B" para la implementación de nodos de equipamiento subregional	10	10	6	6	19	76
Adquisición de reservas territoriales en las localidades de tipo "C", para la implementación de nodos de equipamiento subregional	10	10	4	4	16	64
Construcción de un rastro TIF para la subregión.	4	8	10	10	20	80
Implementación de nodos de equipamientos subregionales de tipo "A" mediante la construcción de instalaciones educativas, de servicios públicos, comerciales, administración, de salud, entre otros en base a cuadro de equipamiento urbano y prioridad.	10	10	8	2	16	64
Implementación de nodos de equipamientos subregionales de tipo "B" mediante la construcción de instalaciones educativas, de servicios públicos, comerciales, administración, de salud, entre otros en base a cuadro de equipamiento urbano y prioridad.	10	10	6	2	15	60
Implementación de nodos de equipamientos subregionales de tipo "C" mediante la construcción de instalaciones educativas, de servicios públicos, comerciales, administración, de salud, entre otros en base a cuadro de equipamiento urbano y prioridad.	10	10	4	2	14	56
Implementación de nodos de equipamientos subregionales de tipo "D" mediante la construcción de instalaciones educativas, de servicios públicos, comerciales, administración, de salud, entre otros en base a cuadro de equipamiento urbano y prioridad.	10	10	2	2	13	52
Adquisición de reservas territoriales para el crecimiento de la mancha urbana de las localidades de tipo "A". (Valle de Santiago, Salvatierra y Moreleón).	10	6	8	10	23	92
Adquisición de reservas territoriales para el crecimiento de la mancha urbana de las localidades de tipo "B".	10	4	6	10	21.5	86
Adquisición de reservas territoriales para el crecimiento de la mancha urbana de las localidades de tipo "C".	10	2	4	10	20	80
Restauración, ampliación y mejoramiento de vías de comunicación y/o carreteras de tipo "A".	10	8	8	0	13.5	54
Restauración, ampliación y mejoramiento de vías de comunicación y/o carreteras de tipo "B".	10	6	6	0	12	48
Restauración, ampliación y mejoramiento de vías de comunicación y/o carreteras de tipo "C".	10	4	4	0	10.5	42

Proyectos urbano - territoriales Factor de ponderación	OBJETIVOS				Puntaje	
	1. Urbano - territorial	2. Socio demográfico	3. Económico	4. Ecológico - ambiental	Suma ponderada	Rango
	0.75	0.25	0.50	1.00		
Restauración, ampliación y mejoramiento de vías de comunicación y/o carreteras de tipo rural.	8	4	4	0	9	36
Restauración y rescate de centros históricos de las localidades de tipo "A". (Valle de Santiago, Salvatierra y Moroleón)	10	8	8	6	19.5	78
Restauración y rescate de centros históricos de las localidades de tipo "B".	10	6	6	4	16	64
Restauración y rescate de centros históricos de las localidades de tipo "C".	10	4	4	2	12.5	50
Regeneración y rescate de barrios típicos de las localidades de tipo "A". (Valle de Santiago, Salvatierra y Moroleón).	10	8	8	6	19.5	78
Regeneración y rescate de barrios típicos de las localidades de tipo "B".	10	8	6	4	16.5	66
Regeneración y rescate de barrios típicos de las localidades de tipo "C".	10	8	4	2	13.5	54
Restauración y rescate de elementos de identidad cultural e histórica en localidades de tipo "A". (Valle de Santiago, Salvatierra y Moroleón).	10	8	8	8	21.5	86
Restauración y rescate de elementos de identidad cultural e histórica en localidades de tipo "B".	10	6	6	8	20	80
Restauración y rescate de elementos de identidad cultural e histórica en localidades de tipo "C".	10	4	4	8	18.5	74
Conservación, restauración y recuperación de los monumentos arqueológicos, artísticos e históricos.	10	4	8	8	20.5	82
Ampliación, saneamiento y mejoramiento de las redes de agua potable, drenaje, alcantarillado, plantas tratadoras de aguas residuales, líneas de conducción de energía eléctrica y alumbrado público en las localidades de tipo "A". (Valle de Santiago, Salvatierra y Moroleón).	10	10	8	8	22	88
Ampliación, saneamiento y mejoramiento de las redes de agua potable, drenaje, alcantarillado, plantas tratadoras de aguas residuales, líneas de conducción de energía eléctrica y alumbrado público en las localidades de tipo "B".	10	10	6	8	21	84
Ampliación, saneamiento y mejoramiento de las redes de agua potable, drenaje, alcantarillado, plantas tratadoras de aguas residuales, líneas de conducción de energía eléctrica y alumbrado público en las localidades de tipo "C".	10	10	4	8	20	80
Ampliación, mejoramiento y pavimentación de la estructura vial de las localidades de tipo "A". (Valle de Santiago, Salvatierra y Moroleón).	10	8	6	6	18.5	74
Ampliación, mejoramiento y pavimentación de la estructura vial de las localidades de tipo "B".	10	8	4	4	15.5	62
Ampliación, mejoramiento y pavimentación de la estructura vial de las localidades de tipo "C".	10	8	2	2	12.5	50
Implementación de Movilidad Sustentable a nivel subregional.	10	10	10	10	25	100
Construcción y mejoramiento de vivienda en localidades de tipo "A". (Valle de Santiago, Salvatierra y Moroleón).	10	10	6	6	19	76
Construcción y mejoramiento de vivienda en localidades de tipo "B".	10	10	4	4	16	64

Proyectos urbano - territoriales Factor de ponderación	OBJETIVOS				Puntaje	
	1. Urbano - territorial	2. Socio demográfico	3. Económico	4. Ecológico - ambiental	Suma ponderada	Rango
	0.75	0.25	0.50	1.00		
Construcción y mejoramiento de vivienda en localidades de tipo "C".	10	10	2	2	13	52

Fuente: Elaboración propia, 2015

Proyectos socio - demográficos Factor de ponderación	OBJETIVOS				Puntaje	
	1. Urbano - territorial	2. Socio demográfico	3. Económico	4. Ecológico - ambiental	Suma ponderada	Rango
	0.75	0.25	0.50	1.00		
Intervención y transformación de zonas de pobreza y/o marginación en localidades de tipo "A". (Valle de Santiago, Salvatierra y Morelón).	10	10	10	10	25	100
Intervención y transformación de zonas de pobreza y/o marginación en localidades de tipo "B".	8	10	8	8	20.5	82
Intervención y transformación de zonas de pobreza y/o marginación en localidades de tipo "C".	6	10	6	6	16	64
Implementación de créditos y subsidios para acciones de vivienda a población de bajos recursos así como la población con algún tipo de discapacidad en localidades de tipo "A". (Valle de Santiago, Salvatierra y Morelón).	8	10	8	6	18.5	74
Implementación de créditos y subsidios para acciones de vivienda a población de bajos recursos así como la población con algún tipo de discapacidad en localidades de tipo "B".	6	10	6	4	14	56
Implementación de créditos y subsidios para acciones de vivienda a población de bajos recursos así como la población con algún tipo de discapacidad en localidades de tipo "C".	4	10	4	2	9.5	38
Creación e impulso de programas de contención migratoria mediante la implementación de proyectos productivos y comunitarios.	6	10	10	2	14	56
Rescate y mejoramiento de los Corredores Culturales Intra Subregionales (CCSR)	8	10	10	8	21.5	86
Incremento de la cobertura de los servicios educativos, de salud, recreativos, asistenciales, entre otros en localidades de tipo "A". (Valle de Santiago, Salvatierra y Morelón).	8	10	6	6	17.5	70
Incremento de la cobertura de los servicios educativos, de salud, recreativos, asistenciales, entre otros en localidades de tipo "B".	6	10	4	4	13	52
Incremento de la cobertura de los servicios educativos, de salud, recreativos, asistenciales, entre otros en localidades de tipo "C".	4	10	2	2	8.5	34
Mejorar la calidad de las viviendas de la población de escasos recursos en las localidades de tipo "A". (Valle de Santiago, Salvatierra y Morelón).	8	10	8	8	20.5	82
Mejorar la calidad de las viviendas de la población de escasos recursos en las localidades de tipo "B".	6	10	6	6	16	64
Mejorar la calidad de las viviendas de la población de escasos recursos en las localidades de tipo "C".	4	10	4	4	11.5	46
Incrementar el grado promedio de escolaridad de la población de la subregión.	2	10	8	2	10	40

Proyectos socio - demográficos Factor de ponderación	OBJETIVOS				Puntaje	
	1. Urbano - territorial	2. Socio demográfico	3. Económico	4. Ecológico - ambiental	Suma ponderada	Rango
	0.75	0.25	0.50	1.00		
Impulsar programas de capacitación laboral para mejorar los niveles de ingreso de la población de la subregión.	2	10	8	2	10	40
Dotar al 100% la cobertura de los servicios básicos en la vivienda en las localidades de tipo "A". (Valle de Santiago, Salvatierra y Morelón).	10	10	8	8	22	88
Dotar al 100% la cobertura de los servicios básicos en la vivienda en las localidades de tipo "B".	8	10	6	6	17.5	70
Dotar al 100% la cobertura de los servicios básicos en la vivienda en las localidades de tipo "C".	6	10	4	4	13	52

Fuente: Elaboración propia, 2015

Proyectos económicos Factor de ponderación	OBJETIVOS				Puntaje	
	1. Urbano - territorial	2. Socio demográfico	3. Económico	4. Ecológico - ambiental	Suma ponderada	Rango
	0.75	0.25	0.50	1.00		
Construcción de un tecnopolis especializado en la agroindustria.	8	8	10	10	23	94
Impulso de invernaderos	2	2	10	10	17	69
Creación de parques ecoturísticos en zonas montañosas	2	4	10	10	17.5	71
Creación de cooperativas para el aprovechamiento sustentable de zonas forestales, agrícolas y ganaderas.	2	4	10	10	17.5	71
Impulso y desarrollo de los núcleos agrarios	8	2	10	2	13.5	55
Fomento de empresas comercializadoras de productos agrícolas	2	2	10	2	9	37
Fomento de centros de acopio de productos perecederos.	8	2	10	10	21.5	88
Proyecto de acuicultura en cuerpos de agua aptos.	2	2	10	8	15	61
Implementación y construcción de parques eco-industriales y agro industriales en localidades de tipo "A". (Valle de Santiago, Salvatierra y Morelón).	10	8	10	10	24.5	100
Implementación y construcción de parques eco-industriales y agro industriales en localidades de tipo "B".	8	6	10	8	20.5	84
Implementación y construcción de parques eco-industriales y agro industriales en localidades de tipo "C".	6	4	10	6	16.5	67
Implementación y construcción de parques eco-industriales y agro industriales en corredor económico primario.	10	8	10	10	24.5	100
Implementación y construcción de parques eco-industriales y agro industriales en corredor económico secundario.	8	6	10	10	22.5	92
Fomento y estímulos a la creación de empresas familiares y/o micro empresas en localidades de tipo "A". (Valle de Santiago, Salvatierra y Morelón).	8	10	10	8	21.5	88
Fomento y estímulos a la creación de empresas familiares y/o micro empresas en localidades de tipo "B".	6	8	10	6	17.5	71
Fomento y estímulos a la creación de empresas familiares y/o micro empresas en localidades de tipo "C".	4	6	10	4	13.5	55

Proyectos económicos Factor de ponderación	OBJETIVOS				Puntaje	
	1. Urbano - territorial	2. Socio demográfico	3. Económico	4. Ecológico - ambiental	Suma ponderada	Rango
	0.75	0.25	0.50	1.00		
Creación de fondos subregionales para la generación, apropiación, validación y transferencia de eco tecnologías para localidades de tipo "A". (Valle de Santiago, Salvatierra y Morelón).	10	8	10	10	24.5	100
Creación de fondos subregionales para la generación, apropiación, validación y transferencia de eco tecnologías para localidades de tipo "B".	8	6	10	8	20.5	84
Creación de fondos subregionales para la generación, apropiación, validación y transferencia de eco tecnologías para localidades de tipo "C".	6	4	10	6	16.5	67
Creación de fondos subregionales para la generación, apropiación, validación y transferencia de eco tecnologías para el sector primario.	10	6	10	10	24	98
Creación de fondos subregionales para la generación, apropiación, validación y transferencia de eco tecnologías para el sector secundario.	10	8	10	10	24.5	100
Creación de fondos subregionales para la generación, apropiación, validación y transferencia de eco tecnologías para el sector terciario.	10	6	10	8	22	90
Fomento a la investigación y tecnificación del proceso productivo en el sector agropecuario.	2	2	10	8	15	61
Fomento e impulso al turismo subregional.	6	8	10	4	15.5	63
Impulso y consolidación de los corredores económicos de la subregión	8	8	10	8	21	86
Promover en el mercado local y global la comercialización de productos locales de la subregión.	2	8	10	2	10.5	43
Impulso de las actividades y potencialidades productivas de la misma, fomentar la creación de empleo y el apoyo a los procesos productivos de bajo impacto ambiental; así como promover la atracción de flujos de inversión, mediante la desregulación, el fomento a la inversión privada y la generación de proyectos productivos autofinanciables.	8	8	10	2	15	61

Fuente: Elaboración propia, 2015

Proyectos ecológico - ambientales Factor de ponderación	OBJETIVOS				Puntaje	
	1. Urbano - territorial	2. Socio demográfico	3. Económico	4. Ecológico - ambiental	Suma ponderada	Rango
	0.75	0.25	0.50	1.00		
Fomento a la tecnificación de los sistemas de riego	2	2	8	10	16	64
Reforestación de áreas forestales	2	4	6	10	15.5	62
Desazolve de cuerpos de agua para aprovechamiento agropecuario	2	4	6	10	15.5	62
Impulso de acciones para la mitigación y adaptación al cambio climático, de acuerdo a la estrategia nacional, estatal y municipales.	10	10	8	10	24	96
Conservación y aprovechamiento de áreas y recursos naturales.	8	8	8	10	22	88
Fomento de acciones para el desarrollo forestal.	2	6	10	10	18	72
Fomento de acciones para el desarrollo de la agricultura sustentable.	2	6	10	10	18	72
Impulso de acciones de preservación de fauna terrestre y acuática.	6	6	6	10	19	76
Recuperación de los ecosistemas perturbados.	6	4	6	10	18.5	74
Impulso a la educación y concientización ambiental	4	8	8	10	19	76
Establecer un Sistema Subregional de Recolección y Disposición de Residuos Sólidos Urbanos.	10	10	10	10	25	100
Construcción de una planta procesadora de residuos sólidos en el municipio de Abasco que brinde servicio a toda la subregión.	10	8	10	10	24.5	98
Construcción y mantenimiento de plantas de tratamiento de aguas residuales en los márgenes del Río Lerma-Santiago y Río Turbio, así como en cuerpos de agua contaminados.	10	10	8	10	24	96

Fuente: Elaboración propia, 2015

PROYECTOS ESTRATÉGICOS

Cuadro de proyectos estratégicos priorizados urbano-territoriales

Proyectos urbano - territoriales Factor de ponderación	
Proyecto	Jerarquía
1. Implementación de Movilidad Sustentable a nivel subregional.	100
2. Adquisición de reservas territoriales para el crecimiento de la mancha urbana de las localidades de tipo "A". (Valle de Santiago, Salvatierra y Moroleón).	92
3. Adquisición de reservas territoriales en las localidades Valle de Santiago, Salvatierra y Moroleón, Para la implementación de nodos de equipamiento subregional de tipo "A".	88
4. Ampliación, saneamiento y mejoramiento de las redes de agua potable, drenaje, alcantarillado, plantas tratadoras de aguas residuales, líneas de conducción de energía eléctrica y alumbrado público en las localidades de tipo "A". (Valle de Santiago, Salvatierra y Moroleón).	88
5. Adquisición de reservas territoriales para el crecimiento de la mancha urbana de las localidades de tipo "B".	86
6. Restauración y rescate de elementos de identidad cultural e histórica en localidades de tipo "A". (Valle de Santiago, Salvatierra y Moroleón).	86
7. Ampliación, saneamiento y mejoramiento de las redes de agua potable, drenaje, alcantarillado, plantas tratadoras de aguas residuales, líneas de conducción de energía eléctrica y alumbrado público en las localidades de tipo "B".	84
8. Conservación, restauración y recuperación de los monumentos arqueológicos, artísticos e históricos.	82
9. Construcción de un rastro TIF para la subregión.	80
10. Adquisición de reservas territoriales para el crecimiento de la mancha urbana de las localidades de tipo "C".	80
11. Restauración y rescate de elementos de identidad cultural e histórica en localidades de tipo "B".	80
12. Ampliación, saneamiento y mejoramiento de las redes de agua potable, drenaje, alcantarillado, plantas tratadoras de aguas residuales, líneas de conducción de energía eléctrica y alumbrado público en las localidades de tipo "C".	80

PROYECTOS ESTRATÉGICOS

Cuadro de proyectos estratégicos priorizados urbano-territoriales

Proyectos urbano - territoriales Factor de ponderación	
Proyecto	Jerarquía
13. Restauración y rescate de centros históricos de las localidades de tipo "A". (Valle de Santiago, Salvatierra y Moroleón).	78
14. Regeneración y rescate de barrios típicos de las localidades de tipo "A". (Valle de Santiago, Salvatierra y Moroleón).	78
15. Adquisición de reservas territoriales en las localidades de tipo "B" para la implementación de nodos de equipamiento subregional	76
16. Construcción y mejoramiento de vivienda en localidades de tipo "A". (Valle de Santiago, Salvatierra y Moroleón).	76
17. Restauración y rescate de elementos de identidad cultural e histórica en localidades de tipo "C".	74
18. Ampliación, mejoramiento y pavimentación de la estructura vial de las localidades de tipo "A". (Valle de Santiago, Salvatierra y Moroleón).	74
19. Regeneración y rescate de barrios típicos de las localidades de tipo "B".	66
20. Adquisición de reservas territoriales en las localidades de tipo "C". para la implementación de nodos de equipamiento subregional	64
21. Implementación de nodos de equipamientos subregionales de tipo "A" mediante la construcción de instalaciones educativas, de servicios públicos, comerciales, administración, de salud, entre otros en base a cuadro de equipamiento urbano y prioridad.	64
22. Restauración y rescate de centros históricos de las localidades de tipo "B".	64
23. Construcción y mejoramiento de vivienda en localidades de tipo "B".	64
24. Ampliación, mejoramiento y pavimentación de la estructura vial de las localidades de tipo "B".	62
25. Implementación de nodos de equipamientos subregionales de tipo "B" mediante la construcción de instalaciones educativas, de servicios públicos, comerciales, administración, de salud, entre otros en base a cuadro de equipamiento urbano y prioridad.	60

PROYECTOS ESTRATÉGICOS

Cuadro de proyectos estratégicos priorizados urbano-territoriales

Proyectos urbano - territoriales	
Factor de ponderación	
Proyecto	Jerarquía
26. Implementación de nodos de equipamientos subregionales de tipo "C" mediante la construcción de instalaciones educativas, de servicios públicos, comerciales, administración, de salud, entre otros en base a cuadro de equipamiento urbano y prioridad.	56
27. Restauración, ampliación y mejoramiento de vías de comunicación y/o carreteras de tipo "A".	54
28. Regeneración y rescate de barrios típicos de las localidades de tipo "C".	54
29. Implementación de nodos de equipamientos subregionales de tipo "D" mediante la construcción de instalaciones educativas, de servicios públicos, comerciales, administración, de salud, entre otros en base a cuadro de equipamiento urbano y prioridad.	52
30. Construcción y mejoramiento de vivienda en localidades de tipo "C".	52
31. Restauración y rescate de centros históricos de las localidades de tipo "C".	50
32. Ampliación, mejoramiento y pavimentación de la estructura vial de las localidades de tipo "C".	50
33. Restauración, ampliación y mejoramiento de vías de comunicación y/o carreteras de tipo "B".	48
34. Restauración, ampliación y mejoramiento de vías de comunicación y/o carreteras de tipo "C".	42
35. Restauración, ampliación y mejoramiento de vías de comunicación y/o carreteras de tipo rural.	36

Fuente: Elaboración propia, 2015

Proyectos socio - demográficos Factor de ponderación	
Proyecto	Jerarquía
1. Intervención y transformación de zonas de pobreza y/o marginación en localidades de tipo "A". (Valle de Santiago, Salvatierra y Moroleón).	100
2. Dotar al 100% la cobertura de los servicios básicos en la vivienda en las localidades de tipo "A". (Valle de Santiago, Salvatierra y Moroleón).	88
3. Rescate y mejoramiento de los Corredores Culturales Intra Subregionales (CCSR)	86
4. Intervención y transformación de zonas de pobreza y/o marginación en localidades de tipo "B".	82
5. Mejorar la calidad de las viviendas de la población de escasos recursos en las localidades de tipo "A". (Valle de Santiago, Salvatierra y Moroleón).	82
6. Implementación de créditos y subsidios para acciones de vivienda a población de bajos recursos así como la población con algún tipo de discapacidad en localidades de tipo "A". (Valle de Santiago, Salvatierra y Moroleón).	74
7. Incremento de la cobertura de los servicios educativos, de salud, recreativos, asistenciales, entre otros en localidades de tipo "A". (Valle de Santiago, Salvatierra y Moroleón).	70
8. Dotar al 100% la cobertura de los servicios básicos en la vivienda en las localidades de tipo "B".	70
9. Intervención y transformación de zonas de pobreza y/o marginación en localidades de tipo "C".	64
10. Mejorar la calidad de las viviendas de la población de escasos recursos en las localidades de tipo "B".	64
11. Implementación de créditos y subsidios para acciones de vivienda a población de bajos recursos así como la población con algún tipo de discapacidad en localidades de tipo "B".	56
12. Creación e impulso de programas de contención migratoria mediante la implementación de proyectos productivos y comunitarios.	56

Proyectos socio - demográficos Factor de ponderación	
Proyecto	Jerarquía
13. Incremento de la cobertura de los servicios educativos, de salud, recreativos, asistenciales, entre otros en localidades de tipo "B".	52
14. Dotar al 100% la cobertura de los servicios básicos en la vivienda en las localidades de tipo "C".	52
15. Mejorar la calidad de las viviendas de la población de escasos recursos en las localidades de tipo "C".	46
16. Incrementar el grado promedio de escolaridad de la población de la subregión.	40
17. Impulsar programas de capacitación laboral para mejorar los niveles de ingreso de la población de la subregión.	40
18. Implementación de créditos y subsidios para acciones de vivienda a población de bajos recursos así como la población con algún tipo de discapacidad en localidades de tipo "C".	38
19. Incremento de la cobertura de los servicios educativos, de salud, recreativos, asistenciales, entre otros en localidades de tipo "C".	34

Fuente: Elaboración propia, 2015

Proyectos económicos Factor de ponderación	
Proyecto	Jerarquía
1. Implementación y construcción de parques eco-industriales y agro industriales en localidades de tipo "A". (Valle de Santiago, Salvatierra y Moroleón).	100
2. Implementación y construcción de parques eco-industriales y agro industriales en corredor económico primario.	100
3. Creación de fondos subregionales para la generación, apropiación, validación y transferencia de eco tecnologías para localidades de tipo "A". (Valle de Santiago, Salvatierra y Moroleón).	100
4. Creación de fondos subregionales para la generación, apropiación, validación y transferencia de eco tecnologías para el sector secundario.	100
5. Creación de fondos subregionales para la generación, apropiación, validación y transferencia de eco tecnologías para el sector primario.	98
6. Construcción de un tecnopolo especializado en la agroindustria.	94
7. Implementación y construcción de parques eco-industriales y agro industriales en corredor económico secundario.	92
8. Creación de fondos subregionales para la generación, apropiación, validación y transferencia de eco tecnologías para el sector terciario.	90
9. Fomento de centros de acopio de productos perecederos.	88
10. Fomento y estímulos a la creación de empresas familiares y/o micro empresas en localidades de tipo "A". (Valle de Santiago, Salvatierra y Moroleón).	88
11. Impulso y consolidación de los corredores económicos de la subregión	86
12. Implementación y construcción de parques eco-industriales y agro industriales en localidades de tipo "B".	84
13. Creación de fondos subregionales para la generación, apropiación, validación y transferencia de eco tecnologías para localidades de tipo "B".	84
14. Creación de parques ecoturísticos en zonas montañosas	71
15. Creación de cooperativas para el aprovechamiento sustentable de zonas forestales, agrícolas y ganaderas	71
16. Fomento y estímulos a la creación de empresas familiares y/o micro empresas en localidades de tipo "B".	71

Proyectos económicos Factor de ponderación	
Proyecto	Jerarquía
17. Impulso de invernaderos	69
18. Implementación y construcción de parques eco-industriales y agro industriales en localidades de tipo "C".	67
19. Creación de fondos subregionales para la generación, apropiación, validación y transferencia de eco tecnologías para localidades de tipo "C".	67
20. Fomento e impulso al turismo subregional.	63
21. Proyecto de acuicultura en cuerpos de agua aptos.	61
22. Fomento a la investigación y tecnificación del proceso productivo en el sector agropecuario.	61
23. Impulso de las actividades y potencialidades productivas de la misma, fomentar la creación de empleo y el apoyo a los procesos productivos de bajo impacto ambiental; así como promover la atracción de flujos de inversión, mediante la desregulación, el fomento a la inversión privada y la generación de proyectos productivos autofinanciables.	61
24. Impulso y desarrollo de los núcleos agrarios	55
25. Fomento y estímulos a la creación de empresas familiares y/o micro empresas en localidades de tipo "C".	55
26. Promover en el mercado local y global la comercialización de productos locales de la subregión.	43
27. Fomento de empresas comercializadoras de productos agrícolas	37

Fuente: Elaboración propia, 2015

Proyectos ecológico - ambientales	
Factor de ponderación	
Proyecto	Jerarquía
1. Establecer un Sistema Subregional de Recolección y Disposición de Residuos Sólidos Urbanos.	100
2. Construcción de una planta procesadora de residuos sólidos en el municipio de Abasolo que brinde servicio a toda la subregión.	98
3. Impulso de acciones para la mitigación y adaptación al cambio climático, de acuerdo a la estrategia nacional, estatal y municipales.	96
4. Construcción y mantenimiento de plantas de tratamiento de aguas residuales en los márgenes del Río Lerma-Santiago y Río Turbio, así como en cuerpos de agua contaminados.	96
5. Conservación y aprovechamiento de áreas y recursos naturales.	88
6. Impulso de acciones de preservación de fauna terrestre y acuática.	76
7. Impulso a la educación y concientización ambiental	76
8. Recuperación de los ecosistemas perturbados.	74
9. Fomento de acciones para el desarrollo forestal.	72
10. Fomento de acciones para el desarrollo de la agricultura sustentable.	72
11. Fomento a la tecnificación de los sistemas de riego	64
12. Reforestación de áreas forestales	62
13. Desazolve de cuerpos de agua para aprovechamiento agropecuario	62

Fuente: Elaboración propia, 2015

Cuadro resumen concentrado de políticas integrales por UTER.

No UTER	POLÍTICAS		Objetivos	Metas	PROYECTOS		
	Ecológicas	Urbanas			Estratégicos	Ecológicos	Urbanos
1	Aprovechamiento sustentable	Conservación	Preservar el patrimonio cultural, arquitectónico o arqueológico, al tiempo que se mantiene en óptimo funcionamiento la infraestructura, equipamiento urbano e instalaciones para la prestación de servicios públicos.	Mayor parte del área	E01, E02, E03, E04, E13, E14, E15, E16, E17, E18, E19, E20, E32, E33, E34, E35, E36, E37, E38, E39, E40, E41, E42, E43, E44, E45, E46, E47, E48, E49, E50, E52, E53, E68, E , E70	Ah01,Ah10,Ah12,Ah13	Ub01, Ub02, Ub03, Ub04, Ub05, Ub06, Ub07, Ub08, Ub09, Ub10, Vr01, Vr02, Vr03, Vr04, Eq01, Eq02, Eq03, Eq04, Su01, Su02, Su03, Ms01, Ms03, Ms05, Ms06, Gs01, Gs02, Gs03, Gs04, Fp01, Ir01, Ir02, Ir03, Ir04, Ir05, Ru01, Ru02, Ru03, Pa01, Pa02, Pa03, Pa04
2	Aprovechamiento sustentable	Conservación	Preservar el patrimonio cultural, arquitectónico o arqueológico, al tiempo que se mantiene en óptimo funcionamiento la infraestructura, equipamiento urbano e instalaciones para la prestación de servicios públicos.	Mayor parte del área	E01, E02, E03, E04, E13, E14, E15, E16, E17, E18, E19, E20, E32, E33, E34, E35, E36, E37, E38, E39, E40, E41, E42, E43, E44, E45, E46, E47, E48, E49, E50, E52, E53, E68, E , E70	Ah01,Ah10,Ah12,Ah13	Ub01, Ub02, Ub03, Ub04, Ub05, Ub06, Ub07, Ub08, Ub09, Ub10, Vr01, Vr02, Vr03, Vr04, Eq01, Eq02, Eq03, Eq04, Su01, Su02, Su03, Ms01, Ms03, Ms05, Ms06, Gs01, Gs02, Gs03, Gs04, Fp01, Ir01, Ir02, Ir03, Ir04, Ir05, Ru01, Ru02, Ru03, Pa01, Pa02, Pa03, Pa04
3	Aprovechamiento sustentable	Mejoramiento	Preservar la agricultura de riego por su elevado valor productivo.	> 65% en terreno de alta aptitud	E05, E06, E07, E08, E10, E11, E12, E14, E15, E21, E22, E23, E24, E25, E26, E27, E29, E30, E31, E32, E33, E34, E38, E39, E40, E41, E42, E43, E44, E45, E46, E47, E49, E50, E51, E52, E53, E54, E55, E56, E57, E58, E60, E61, E65, E66, E68	Ac02,Ac03,Ac04,Ac05,Ah01,Ah10,Ah12,Ah13,Ar01,Ar03,Ar04,Ar05,Ar06,Co01,Ga01,Ga04,Ir01,Ir02,Ir04,Ir05,Ir09	Ub01, Ub02, Ub03, Ub05, Ub06, Ub07, Ub08, Ub09, Ub10, Vr01, Vr02, Vr03, Vr04, Pa01, Pa02, Pa03, Pa04
4	Aprovechamiento sustentable	Conservación	Preservar el patrimonio cultural, arquitectónico o arqueológico, al tiempo que se mantiene en óptimo funcionamiento la infraestructura, equipamiento urbano e instalaciones para la prestación de servicios públicos.	Mayor parte del área	E01, E02, E03, E04, E13, E14, E15, E16, E17, E18, E19, E20, E32, E33, E34, E35, E36, E37, E38, E39, E40, E41, E42, E43, E44, E45, E46, E47, E48, E49, E50, E52, E53, E68, E , E70	Ah01,Ah10,Ah12,Ah13	Ub01, Ub02, Ub03, Ub04, Ub05, Ub06, Ub07, Ub08, Ub09, Ub10, Vr01, Vr02, Vr03, Vr04, Eq01, Eq02, Eq03, Eq04, Su01, Su02, Su03, Ms01, Ms03, Ms05, Ms06, Gs01, Gs02, Gs03, Gs04, Fp01, Ir01, Ir02, Ir03, Ir04, Ir05, Ru01, Ru02, Ru03, Pa01, Pa02, Pa03, Pa04
5	Aprovechamiento sustentable	Conservación	Preservar el patrimonio cultural, arquitectónico o arqueológico, al tiempo que se mantiene en óptimo funcionamiento la infraestructura, equipamiento urbano e instalaciones para la prestación de servicios públicos.	Mayor parte del área	E01, E02, E03, E04, E13, E14, E15, E16, E17, E18, E19, E20, E32, E33, E34, E35, E36, E37, E38, E39, E40, E41, E42, E43, E44, E45, E46, E47, E48, E49, E50, E52, E53, E68, E , E70	Ah01,Ah10,Ah12,Ah13	Ub01, Ub02, Ub03, Ub04, Ub05, Ub06, Ub07, Ub08, Ub09, Ub10, Vr01, Vr02, Vr03, Vr04, Eq01, Eq02, Eq03, Eq04, Su01, Su02, Su03, Ms01, Ms03, Ms05, Ms06, Gs01, Gs02, Gs03, Gs04, Fp01, Ir01, Ir02, Ir03, Ir04, Ir05, Ru01, Ru02, Ru03, Pa01, Pa02, Pa03, Pa04

No UTER	POLÍTICAS		Objetivos	Metas	PROYECTOS		
	Ecológicas	Urbanas			Estratégicos	Ecológicas	Urbanas
6	Restauración ecológica	Mejoramiento	Recuperar los terrenos con vocación forestal ocupados por actividades agropecuarias o sin vegetación. Recuperar los ecosistemas perturbados. Aprovechar de manera sustentable los terrenos con vocación agropecuaria.	< 35%	E05, E06, E07, E10, E11, E12, E14, E22, E23, E24, E25, E26, E27, E29, E30, E31, E32, E33, E34, E38, E39, E40, E41, E42, E43, E44, E45, E46, E47, E48, E50, E51, E52, E53, E54, E55, E56, E57, E58, E60, E61, E65, E66, E68	Ah03,Ah10,Ah11,Ah12, Ah13,At01,At02, At03,At04,At05,At06,At07,At08,At09,At10, At11,At12,At13,Co01,Fn01,Fn02,Fn03, Fo02,Fo03,Fo04,Fo05,Fo06,Fo07,Fo08, Fo09,Fo10,Ga03,Ga04, Ga05,Ir01,Ir02,Ir04, Ir05,In10,Mn01,Mn02,Mn03,Tu02,Tu03, Tu04,Tu05	Ub01, Ub02, Ub03, Ub05, Ub06, Ub07, Ub08, Ub09, Ub10, Vr01, Vr02, Vr03, Vr04, Pa01, Pa02, Pa03, Pa04
7	Aprovechamiento sustentable	Conservación	Preservar el patrimonio cultural, arquitectónico o arqueológico, al tiempo que se mantiene en óptimo funcionamiento la infraestructura, equipamiento urbano e instalaciones para la prestación de servicios públicos.	Mayor parte del área	E01, E02, E03, E04, E13, E14, E15, E16, E17, E18, E19, E20, E32, E33, E34, E35, E36, E37, E38, E39, E40, E41, E42, E43, E44, E45, E46, E47, E48, E49, E50, E52, E53, E68, E , E70	Ah01,Ah10,Ah12,Ah13	Ub01, Ub02, Ub03, Ub04, Ub05, Ub06, Ub07, Ub08, Ub09, Ub10, Vr01, Vr02, Vr03, Vr04, Eo01, Eo02, Eo03, Eo04, Su01, Su02, Su03, Ms01, Ms03, Ms05, Ms06, Gs01, Gs02, Gs03, Gs04, Fp01, Ir01, Ir02, Ir03, Ir04, Ir05, Ru01, Ru02, Ru03, Pa01, Pa02, Pa03, Pa04
8	Restauración ecológica	Mejoramiento	Recuperar los terrenos con vocación forestal ocupados por actividades agropecuarias o sin vegetación. Recuperar los ecosistemas perturbados. Aprovechar de manera sustentable los terrenos con vocación agropecuaria.	< 35%	E05, E06, E07, E10, E11, E12, E14, E22, E23, E24, E25, E26, E27, E29, E30, E31, E32, E33, E34, E38, E39, E40, E41, E42, E43, E44, E45, E46, E47, E48, E49, E50, E51, E52, E53, E54, E55, E56, E57, E58, E60, E61, E65, E66, E68	Ah03,Ah10,Ah11,Ah12, Ah13,At01,At02, At03,At04,At05,At06,At07,At08,At09,At10, At11,At12,At13,Co01,Fn01,Fn02,Fn03, Fo02,Fo03,Fo04,Fo05,Fo06,Fo07,Fo08, Fo09,Fo10,Ga03,Ga04, Ga05,Ir01,Ir02,Ir04, Ir05,In10,Mn01,Mn02,Mn03,Tu02,Tu03, Tu04,Tu05	Ub01, Ub02, Ub03, Ub05, Ub06, Ub07, Ub08, Ub09, Ub10, Vr01, Vr02, Vr03, Vr04, Pa01, Pa02, Pa03, Pa04
9	Aprovechamiento sustentable	Conservación	Preservar el patrimonio cultural, arquitectónico o arqueológico, al tiempo que se mantiene en óptimo funcionamiento la infraestructura, equipamiento urbano e instalaciones para la prestación de servicios públicos.	Mayor parte del área	E01, E02, E03, E04, E13, E14, E15, E16, E17, E18, E19, E20, E32, E33, E34, E35, E36, E37, E38, E39, E40, E41, E42, E43, E44, E45, E46, E47, E48, E49, E50, E52, E53, E68, E , E70	Ah01,Ah10,Ah12,Ah13	Ub01, Ub02, Ub03, Ub04, Ub05, Ub06, Ub07, Ub08, Ub09, Ub10, Vr01, Vr02, Vr03, Vr04, Eo01, Eo02, Eo03, Eo04, Su01, Su02, Su03, Ms01, Ms03, Ms05, Ms06, Gs01, Gs02, Gs03, Gs04, Fp01, Ir01, Ir02, Ir03, Ir04, Ir05, Ru01, Ru02, Ru03, Pa01, Pa02, Pa03, Pa04
10	Restauración ecológica	Mejoramiento	Recuperar la cobertura vegetal del ecosistema de matorral xerófilo perturbado.	35 a 50%	E05, E06, E07, E10, E11, E12, E14, E22, E23, E24, E25, E26, E27, E29, E30, E31, E32, E33, E34, E38, E39, E40, E41, E42, E43, E44, E45, E46, E47, E48, E50, E51, E52, E53, E54, E55, E56, E57, E58, E60, E61, E65, E66, E68	Ah03,Ah10,Ah11,Ah12, Ah13,At01,At02, At03,At04,At05,At06,At07,At08,At09,At10, At11,At12,At13,Co01,Fn01,Fn02,Fn03, Fo02,Fo03,Fo04,Fo05,Fo06,Fo07,Fo08, Fo09,Fo10,Ga03,Ga04, Ga05,Ir01,Ir02,Ir03, Ir04,Ir05,In10,Mn01,Mn02,Mn03,Tu02, Tu03,Tu04,Tu05	Ub01, Ub02, Ub03, Ub05, Ub06, Ub07, Ub08, Ub09, Ub10, Vr01, Vr02, Vr03, Vr04, Pa01, Pa02, Pa03, Pa04

No UTER	POLÍTICAS		Objetivos	Metas	PROYECTOS		
	Ecológicas	Urbanas			Estratégicos	Ecológicos	Urbanos
11	Restauración ecológica	Mejoramiento	Recuperar la cobertura vegetal del ecosistema de matorral xerófilo perturbado.	35 a 50%	E05, E06, E07, E10, E11, E12, E14, E22, E23, E24, E25, E26, E27, E29, E30, E31, E32, E33, E34, E38, E39, E40, E41, E42, E43, E44, E45, E46, E47, E49, E50, E51, E52, E53, E54, E55, E56, E57, E58, E60, E61, E65, E66, E68	Ah03,Ah10,Ah11,Ah12, Ah13,At01,At02, At03,At04,At05,At06,At07,At08,At09,At10, At11,At12,At13,Co01,Fn01,Fn02,Fn03, Fo02,Fo03,Fo04,Fo05,Fo06,Fo07,Fo08, Fo09,Fo10,Ga03,Ga04, Ga05,If01,If02,If03, If04,If05,In10,Mn01,Mn02,Mn03,Tu02, Tu03,Tu04,Tu05	Ub01, Ub02, Ub03, Ub05, Ub06, Ub07, Ub08, Ub09, Ub10, Vr01, Vr02, Vr03, Vr04, Pa01, Pa02, Pa03, Pa04
12	Restauración ecológica	Mejoramiento	Recuperar la cobertura vegetal del ecosistema de matorral xerófilo perturbado.	35 a 50%	E05, E06, E07, E10, E11, E12, E14, E22, E23, E24, E25, E26, E27, E29, E30, E31, E32, E33, E34, E38, E39, E40, E41, E42, E43, E44, E45, E46, E47, E49, E50, E51, E52, E53, E54, E55, E56, E57, E58, E60, E61, E65, E66, E68	Ah03,Ah10,Ah11,Ah12, Ah13,At01,At02, At03,At04,At05,At06,At07,At08,At09,At10, At11,At12,At13,Co01,Fn01,Fn02,Fn03, Fo02,Fo03,Fo04,Fo05,Fo06,Fo07,Fo08, Fo09,Fo10,Ga03,Ga04, Ga05,If01,If02,If03, If04,If05,In10,Mn01,Mn02,Mn03,Tu02, Tu03,Tu04,Tu05	Ub01, Ub02, Ub03, Ub05, Ub06, Ub07, Ub08, Ub09, Ub10, Vr01, Vr02, Vr03, Vr04, Pa01, Pa02, Pa03, Pa04
13	Aprovechamiento sustentable	Mejoramiento	Recuperar los ecosistemas perturbados para la conformación de corredores biológicos	---	E05, E06, E07, E10, E11, E12, E14, E22, E23, E24, E25, E26, E27, E29, E30, E31, E32, E33, E34, E38, E39, E40, E41, E42, E43, E44, E45, E46, E47, E49, E50, E51, E52, E53, E54, E55, E56, E57, E58, E60, E61, E65, E66, E68	Ah04, Ah08, Ah09, Ah10, Ah11, Ah12, Ah13, Ah14, Ah15, Ar01, Ar02, Ar03, Ar04, Ar05, Ar06, At01, At02, At03, At04, At05, At06, At07, At08,	Ub01, Ub02, Ub03, Ub04, Ub05, Ub06, Ub07, Ub08, Ub09, Ub10, Vr01, Vr02, Vr03, Vr04, Fp01, Ir01, Ir02, Ir03, Ir04, Ir05, Ru01, Ru02, Ru03, Pa01, Pa02, Pa03, Pa04
14	Protección	Mejoramiento	Preservar el ecosistema de matorral recuperando las zonas degradadas.	> 80%	E05, E06, E07, E10, E11, E12, E14, E22, E23, E24, E25, E26, E27, E29, E30, E31, E32, E34, E38, E39, E40, E41, E42, E43, E44, E45, E46, E47, E49, E50, E51, E52, E53, E54, E55, E56, E57, E58, E60, E61, E65, E66, E68	Ah01,Ah10,Ah11,Ah12, Ah13,At12,Co01, Fn01,Fn02,Fn03,Fo01,Fo02,Fo04,Fo05, Fo09,Ga03,Ga05,If01,If02,If03,If04,If05, In10,Tu01,Tu02,Tu04	Ub01, Ub02, Ub03, Ub05, Ub06, Ub07, Ub08, Ub09, Ub10, Vr01, Vr02, Vr03, Vr04, Pa01, Pa02, Pa03, Pa04
15	Restauración ecológica	Mejoramiento	Recuperar la cobertura vegetal del ecosistema de matorral xerófilo perturbado.	35 a 50%	E05, E06, E07, E10, E11, E12, E14, E22, E23, E24, E25, E26, E27, E29, E30, E31, E32, E33, E34, E38, E39, E40, E41, E42, E43, E44, E45, E46, E47, E49, E50, E51, E52, E53, E54, E55, E56, E57, E58, E60, E61, E65, E66, E68	Ah03,Ah10,Ah11,Ah12, Ah13,At01,At02, At03,At04,At05,At06,At07,At08,At09,At10, At11,At12,At13,Co01,Fn01,Fn02,Fn03, Fo02,Fo03,Fo04,Fo05,Fo06,Fo07,Fo08, Fo09,Fo10,Ga03,Ga04, Ga05,If01,If02,If03, If04,If05,In10,Mn01,Mn02,Mn03,Tu02, Tu03,Tu04,Tu05	Ub01, Ub02, Ub03, Ub05, Ub06, Ub07, Ub08, Ub09, Ub10, Vr01, Vr02, Vr03, Vr04, Pa01, Pa02, Pa03, Pa04

No UTER	POLÍTICAS		Objetivos	Metas	PROYECTOS		
	Ecológicas	Urbanas			Estratégicos	Ecológicos	Urbanos
16	Aprovechamiento sustentable	Conservación	Preservar el patrimonio cultural, arquitectónico o arqueológico, al tiempo que se mantiene en óptimo funcionamiento la infraestructura, equipamiento urbano e instalaciones para la prestación de servicios públicos.	Mayor parte del área	E01, E02, E03, E04, E13, E14, E15, E16, E17, E18, E19, E20, E32, E33, E34, E35, E36, E37, E38, E39, E40, E41, E42, E43, E44, E45, E46, E47, E48, E49, E50, E52, E53, E68, E , E70	Ah01,Ah10,Ah12,Ah13	Ub01, Ub02, Ub03, Ub04, Ub05, Ub06, Ub07, Ub08, Ub09, Ub10, Vr01, Vr02, Vr03, Vr04, Eq01, Eq02, Eq03, Eq04, Su01, Su02, Su03, Ms01, Ms03, Ms05, Ms06, Gs01, Gs02, Gs03, Gs04, Fp01, Ir01, Ir02, Ir03, Ir04, Ir05, Ru01, Ru02, Ru03, Pa01, Pa02, Pa03, Pa04
17	Restauración ecológica	Mejoramiento	Recuperar los terrenos con vocación forestal ocupados por actividades agropecuarias o sin vegetación. Recuperar los ecosistemas perturbados. Aprovechar de manera sustentable los terrenos con vocación agropecuaria.	< 35%	E05, E06, E07, E10, E11, E12, E14, E22, E23, E24, E25, E26, E27, E29, E30, E31, E32, E33, E34, E38, E39, E40, E41, E42, E43, E44, E45, E46, E47, E49, E50, E51, E52, E53, E54, E55, E56, E57, E58, E60, E61, E65, E66, E68	Ah03,Ah10,Ah11,Ah12, Ah13,At01,At02, At03,At04,At05,At06,At07,At08,At09,At10, At11,At12,At13,Co01,Fn01,Fn02,Fn03, Fo02,Fo03,Fo04,Fo05,Fo06,Fo07,Fo08, Fo09,Fo10,Ga03,Ga04, Ga05,Ir01,Ir02,Ir04, Ir05,In10,Mn01,Mn02,Mn03,Tu02,Tu03, Tu04,Tu05	Ub01, Ub02, Ub03, Ub05, Ub06, Ub07, Ub08, Ub09, Ub10, Vr01, Vr02, Vr03, Vr04, Pa01, Pa02, Pa03, Pa04
18	Aprovechamiento sustentable	Mejoramiento	Aprovechar de manera sustentable las áreas de agricultura de riego mejorando su productividad.	< 45%	E05, E06, E07, E08, E10, E11, E12, E14, E15, E21, E22, E23, E24, E25, E26, E27, E29, E30, E31, E32, E33, E34, E38, E39, E40, E41, E42, E43, E44, E45, E46, E47, E49, E50, E51, E52, E53, E54, E55, E56, E57, E58, E60, E61, E65, E66, E68	Ac02,Ac03,Ac04,Ac05,Ah04,Ah10,Ah11, Ah12,Ah13,Ar01,Ar04,Ar06,At01,At02,At03,At04,At05,At06,At07,At08,At09,At10,At11, At13,Co01,Fn02,Fn03,Fo02,Ga04,Ir02,Ir04,Ir05,In01,In02,In03,In04,In05, In06,In07, In08,In09,In11,Mn01,Mn02,Mn03	Ub01, Ub02, Ub03, Ub05, Ub06, Ub07, Ub08, Ub09, Ub10, Vr01, Vr02, Vr03, Vr04, Pa01, Pa02, Pa03, Pa04
19	Conservación	Mejoramiento	Conservar la biodiversidad y las funciones ecológicas del ecosistema de matorral permitiendo el aprovechamiento sustentable de los recursos naturales a beneficio de los poseedores de la tierra.	50 a 80%	E05, E06, E07, E10, E11, E12, E14, E22, E23, E24, E25, E26, E27, E29, E30, E31, E32, E34, E38, E39, E40, E41, E42, E43, E44, E45, E46, E47, E49, E50, E51, E52, E53, E54, E55, E56, E57, E58, E60, E61, E65, E66, E68	Ah02,Ah10,Ah11,Ah12, Ah13,At12,Co01, Fn01,Fn02,Fn03,Fo02,Fo03,Fo04,Fo05, Fo06,Fo07,Fo08,Fo09, Ga03,Ga05,Ir01, Ir02,Ir03,Ir04,Ir05,In10,Mn01,Mn02,Mn03, Tu02,Tu03,Tu04,Tu05	Ub01, Ub02, Ub03, Ub05, Ub06, Ub07, Ub08, Ub09, Ub10, Vr01, Vr02, Vr03, Vr04, Pa01, Pa02, Pa03, Pa04
20	Aprovechamiento sustentable	Mejoramiento	Integrar habitantes de comunidades rurales incipientes, impulsando la economía local y orientando acciones de vivienda, equipamiento, servicios e infraestructura	Mayor parte del área	E01, E02, E03, E04, E13, E14, E15, E16, E17, E19, E19, E20, E32, E33, E34, E35, E36, E37, E38, E39, E40, E41, E42, E43, E44, E45, E46, E47, E48, E49, E50, E52, E53, E68, E69, E70	Ah06, Ah08, Ah09, Ah10, Ah11, Ah12, Ah13, Ah14, Ah15, Tu01, Tu02, Tu03, Tu04, Tu05, Tu06	Ub01, Ub02, Ub03, Ub04, Ub05, Ub06, Ub07, Ub08, Ub09, Ub10, Vu01, Vu02, Vu03, Vu04, Eq01, Eq02, Eq03, Eq04, Su01, Su02, Su03, Ms01, Ms03, Ms05, Ms06, Gs01, Gs02, Gs03, Gs04, Fp01, Ru01, Ru02, Ru03, Pa01, Pa02, Pa03, Pa04

No UTER	POLÍTICAS		Objetivos	Metas	PROYECTOS		
	Ecológicas	Urbanas			Estratégicos	Ecológicos	Urbanos
21	Aprovechamiento sustentable	Mejoramiento	Integrar habitantes de comunidades rurales incipientes, impulsando la economía local y orientando acciones de vivienda, equipamiento, servicios e infraestructura.	Mayor parte del área	E01, E02, E03, E04, E13, E14, E15, E16, E17, E18, E19, E20, E32, E33, E34, E35, E36, E37, E38, E39, E40, E41, E42, E43, E44, E45, E46, E47, E48, E49, E50, E52, E53, E68, E , E70	Ah06, Ah08, Ah09, Ah10, Ah11, Ah12, Ah13, Ah14, Ah15	Ub01, Ub02, Ub03, Ub04, Ub05, Ub06, Ub07, Ub08, Ub09, Ub10, Vu01, Vu02, Vu03, Vu04, Eq01, Eq02, Eq03, Eq04, Su01, Su02, Su03, Ms01, Ms03, Ms05, Ms06, Gs01, Gs02, Gs03, Gs04, Fp01, Ru01, Ru02, Ru03, Pa01, Pa02, Pa03, Pa04
22	Aprovechamiento sustentable	Crecimiento	Lograr el crecimiento ordenado del área urbana bajo un esquema de sustentabilidad.	Mayor parte del área	E01, E02, E03, E04, E13, E14, E15, E16, E17, E18, E19, E20, E32, E33, E34, E35, E36, E37, E38, E39, E40, E41, E42, E43, E44, E45, E46, E47, E48, E49, E50, E52, E53, E68, E , E70	Ah06, Ah08, Ah09, Ah10, Ah11, Ah12, Ah13, Ah14, Ah15, In02, In03, In04, In05, In07, In11, In12	Ub01, Ub02, Ub03, Ub04, Ub05, Ub06, Ub07, Ub08, Ub09, Ub10, Vu01, Vu02, Vu03, Vu04, Eq01, Eq02, Eq03, Eq04, Su01, Su02, Su03, Ms01, Ms03, Ms05, Ms06, Gs01, Gs02, Gs03, Gs04, Fp01, Ru01, Ru02, Ru03, Pa01, Pa02, Pa03, Pa04
23	Aprovechamiento sustentable	Crecimiento	Lograr el crecimiento ordenado del área urbana bajo un esquema de sustentabilidad.	Mayor parte del área	E01, E02, E03, E04, E13, E14, E15, E16, E17, E18, E19, E20, E32, E33, E34, E35, E36, E37, E38, E39, E40, E41, E42, E43, E44, E45, E46, E47, E48, E49, E50, E52, E53, E68, E , E70	Ah06, Ah08, Ah09, Ah10, Ah11, Ah12, Ah13, Ah14, Ah15, In02, In03, In04, In05, In07, In11, In12	Ub01, Ub02, Ub03, Ub04, Ub05, Ub06, Ub07, Ub08, Ub09, Ub10, Vu01, Vu02, Vu03, Vu04, Eq01, Eq02, Eq03, Eq04, Su01, Su02, Su03, Ms01, Ms03, Ms05, Ms06, Gs01, Gs02, Gs03, Gs04, Fp01, Ru01, Ru02, Ru03, Pa01, Pa02, Pa03, Pa04
24	Aprovechamiento sustentable	Crecimiento	Lograr el crecimiento ordenado del área urbana bajo un esquema de sustentabilidad.	Mayor parte del área	E01, E02, E03, E04, E13, E14, E15, E16, E17, E18, E19, E20, E32, E33, E34, E35, E36, E37, E38, E39, E40, E41, E42, E43, E44, E45, E46, E47, E48, E49, E50, E52, E53, E68, E , E70	Ah06, Ah08, Ah09, Ah10, Ah11, Ah12, Ah13, Ah14, Ah15, In02, In03, In04, In05, In07, In11, In12	Ub01, Ub02, Ub03, Ub04, Ub05, Ub06, Ub07, Ub08, Ub09, Ub10, Vu01, Vu02, Vu03, Vu04, Eq01, Eq02, Eq03, Eq04, Su01, Su02, Su03, Ms01, Ms03, Ms05, Ms06, Gs01, Gs02, Gs03, Gs04, Fp01, Ru01, Ru02, Ru03, Pa01, Pa02, Pa03, Pa04
25	Aprovechamiento sustentable	Mejoramiento	Preservar la agricultura de riego por su elevado valor productivo.	> 65% en terreno de alta aptitud	E05, E06, E07, E08, E10, E11, E12, E14, E15, E21, E22, E23, E24, E25, E26, E27, E29, E30, E31, E32, E33, E34, E38, E39, E40, E41, E42, E43, E44, E45, E46, E47, E49, E50, E51, E52, E53, E54, E55, E56, E57, E58, E60, E61, E65, E66, E68	Ac02,Ac03,Ac04,Ac05,Ah01,Ah10,Ah12,Ah13,Ar01,Ar03,Ar04,Ar05,Ar06,Co01,Ga01,Ga04,If01,If02,If04,If05,In09	Ub01, Ub02, Ub03, Ub05, Ub06, Ub07, Ub08, Ub09, Ub10, Vr01, Vr02, Vr03, Vr04, Pa01, Pa02, Pa03, Pa04
26	Aprovechamiento sustentable	Mejoramiento	Integrar habitantes de comunidades rurales incipientes, impulsando la economía local y orientando acciones de vivienda, equipamiento, servicios e infraestructura	Mayor parte del área	E01, E02, E03, E04, E13, E14, E15, E16, E17, E18, E19, E20, E32, E33, E34, E35, E36, E37, E38, E39, E40, E41, E42, E43, E44, E45, E46, E47, E48, E49, E50, E52, E53, E68, E69, E70	Ah06, Ah08, Ah09, Ah10, Ah11, Ah12, Ah13, Ah14, Ah15, Tu01, Tu02, Tu03, Tu04, Tu05, Tu06	Ub01, Ub02, Ub03, Ub04, Ub05, Ub06, Ub07, Ub08, Ub09, Ub10, Vu01, Vu02, Vu03, Vu04, Eq01, Eq02, Eq03, Eq04, Su01, Su02, Su03, Ms01, Ms03, Ms05, Ms06, Gs01, Gs02, Gs03, Gs04, Fp01, Ru01, Ru02, Ru03, Pa01, Pa02, Pa03, Pa04
27	Aprovechamiento sustentable	Crecimiento	Lograr el crecimiento ordenado del área urbana bajo un esquema de sustentabilidad.	Mayor parte del área	E01, E02, E03, E04, E13, E14, E15, E16, E17, E18, E19, E20, E32, E33, E34, E35, E36, E37, E38, E39, E40, E41, E42, E43, E44, E45, E46, E47, E48, E49, E50, E52, E53, E68, E , E70	Ah06, Ah08, Ah09, Ah10, Ah11, Ah12, Ah13, Ah14, Ah15, In02, In03, In04, In05, In07, In11, In12	Ub01, Ub02, Ub03, Ub04, Ub05, Ub06, Ub07, Ub08, Ub09, Ub10, Vu01, Vu02, Vu03, Vu04, Eq01, Eq02, Eq03, Eq04, Su01, Su02, Su03, Ms01, Ms03, Ms05, Ms06, Gs01, Gs02, Gs03, Gs04, Fp01, Ru01, Ru02, Ru03, Pa01, Pa02, Pa03, Pa04

No UTER	POLÍTICAS		Objetivos	Metas	PROYECTOS		
	Ecológicas	Urbanas			Estratégicos	Ecológicas	Urbanas
28	Aprovechamiento sustentable	Crecimiento	Lograr el crecimiento ordenado del área urbana bajo un esquema de sustentabilidad.	Mayor parte del área	E01, E02, E03, E04, E13, E14, E15, E16, E17, E18, E19, E20, E32, E33, E34, E35, E36, E37, E38, E39, E40, E41, E42, E43, E44, E45, E46, E47, E48, E49, E50, E52, E53, E68, E , E70	Ah06, Ah08, Ah09, Ah10, Ah11, Ah12, Ah13, Ah14, Ah15, In02, In03, In04, In05, In07, In11, In12	Ub01, Ub02, Ub03, Ub04, Ub05, Ub06, Ub07, Ub08, Ub09, Ub10, Vu01, Vu02, Vu03, Vu04, Eq01, Eq02, Eq03, Eq04, Su01, Su02, Su03, Ms01, Ms03, Ms05, Ms06, Gs01, Gs02, Gs03, Gs04, Fp01, Ru01, Ru02, Ru03, Pa01, Pa02, Pa03, Pa04
29	Aprovechamiento sustentable	Mejoramiento	Integrar habitantes de comunidades rurales incipientes, impulsando la economía local y orientando acciones de vivienda, equipamiento, servicios e infraestructura.	Mayor parte del área	E01, E02, E03, E04, E13, E14, E15, E16, E17, E18, E19, E20, E32, E33, E34, E35, E36, E37, E38, E39, E40, E41, E42, E43, E44, E45, E46, E47, E48, E49, E50, E52, E53, E68, E , E70	Ah06, Ah08, Ah09, Ah10, Ah11, Ah12, Ah13, Ah14, Ah15	Ub01, Ub02, Ub03, Ub04, Ub05, Ub06, Ub07, Ub08, Ub09, Ub10, Vu01, Vu02, Vu03, Vu04, Eq01, Eq02, Eq03, Eq04, Su01, Su02, Su03, Ms01, Ms03, Ms05, Ms06, Gs01, Gs02, Gs03, Gs04, Fp01, Ru01, Ru02, Ru03, Pa01, Pa02, Pa03, Pa04
30	Aprovechamiento sustentable	Crecimiento	Lograr el crecimiento ordenado del área urbana bajo un esquema de sustentabilidad.	Mayor parte del área	E01, E02, E03, E04, E13, E14, E15, E16, E17, E18, E19, E20, E32, E33, E34, E35, E36, E37, E38, E39, E40, E41, E42, E43, E44, E45, E46, E47, E48, E49, E50, E52, E53, E68, E , E70	Ah06, Ah08, Ah09, Ah10, Ah11, Ah12, Ah13, Ah14, Ah15, In02, In03, In04, In05, In07, In11, In12	Ub01, Ub02, Ub03, Ub04, Ub05, Ub06, Ub07, Ub08, Ub09, Ub10, Vu01, Vu02, Vu03, Vu04, Eq01, Eq02, Eq03, Eq04, Su01, Su02, Su03, Ms01, Ms03, Ms05, Ms06, Gs01, Gs02, Gs03, Gs04, Fp01, Ru01, Ru02, Ru03, Pa01, Pa02, Pa03, Pa04
31	Aprovechamiento sustentable	Crecimiento	Lograr el crecimiento ordenado del área urbana bajo un esquema de sustentabilidad.	Mayor parte del área	E01, E02, E03, E04, E13, E14, E15, E16, E17, E18, E19, E20, E32, E33, E34, E35, E36, E37, E38, E39, E40, E41, E42, E43, E44, E45, E46, E47, E48, E49, E50, E52, E53, E68, E , E70	Ah06, Ah08, Ah09, Ah10, Ah11, Ah12, Ah13, Ah14, Ah15, In02, In03, In04, In05, In07, In11, In12	Ub01, Ub02, Ub03, Ub04, Ub05, Ub06, Ub07, Ub08, Ub09, Ub10, Vu01, Vu02, Vu03, Vu04, Eq01, Eq02, Eq03, Eq04, Su01, Su02, Su03, Ms01, Ms03, Ms05, Ms06, Gs01, Gs02, Gs03, Gs04, Fp01, Ru01, Ru02, Ru03, Pa01, Pa02, Pa03, Pa04
32	Aprovechamiento sustentable	Crecimiento	Lograr el crecimiento ordenado del área urbana bajo un esquema de sustentabilidad.	Mayor parte del área	E01, E02, E03, E04, E13, E14, E15, E16, E17, E18, E19, E20, E32, E33, E34, E35, E36, E37, E38, E39, E40, E41, E42, E43, E44, E45, E46, E47, E48, E49, E50, E52, E53, E68, E , E70	Ah06, Ah08, Ah09, Ah10, Ah11, Ah12, Ah13, Ah14, Ah15, In02, In03, In04, In05, In07, In11, In12	Ub01, Ub02, Ub03, Ub04, Ub05, Ub06, Ub07, Ub08, Ub09, Ub10, Vu01, Vu02, Vu03, Vu04, Eq01, Eq02, Eq03, Eq04, Su01, Su02, Su03, Ms01, Ms03, Ms05, Ms06, Gs01, Gs02, Gs03, Gs04, Fp01, Ru01, Ru02, Ru03, Pa01, Pa02, Pa03, Pa04
33	Restauración ecológica	Mejoramiento	Recuperar la cobertura vegetal del ecosistema de matorral xerófilo perturbado.	35 a 50%	E05, E06, E07, E10, E11, E12, E14, E22, E23, E24, E25, E26, E27, E29, E30, E31, E32, E33, E34, E38, E39, E40, E41, E42, E43, E44, E45, E46, E47, E49, E50, E51, E52, E53, E54, E55, E56, E57, E58, E60, E61, E65, E66, E68	Ah03, Ah10, Ah11, Ah12, Ah13, At01, At02, At03, At04, At05, At06, At07, At08, At09, At10, At11, At12, At13, Co01, Fn01, Fn02, Fn03, Fo02, Fo03, Fo04, Fo05, Fo06, Fo07, Fo08, Fo09, Fo10, Ga03, Ga04, Ga05, If01, If02, If03, If04, If05, In10, Mn01, Mn02, Mn03, Tu02, Tu03, Tu04, Tu05	Ub01, Ub02, Ub03, Ub05, Ub06, Ub07, Ub08, Ub09, Ub10, Vr01, Vr02, Vr03, Vr04, Pa01, Pa02, Pa03, Pa04

No. UTER	POLÍTICAS		Objetivos	Metas	PROYECTOS		
	Ecológicas	Urbanas			Estratégicos	Ecológicas	Urbanas
34	Aprovechamiento sustentable	Mejoramiento	Integrar habitantes de comunidades rurales incipientes, impulsando la economía local y orientando acciones de vivienda, equipamiento, servicios e infraestructura.	Mayor parte del área	E01, E02, E03, E04, E13, E14, E15, E16, E17, E18, E19, E20, E32, E33, E34, E35, E36, E37, E38, E39, E40, E41, E42, E43, E44, E45, E46, E47, E48, E49, E50, E52, E53, E68, E , E70	Ah06, Ah08, Ah09, Ah10, Ah11, Ah12, Ah13, Ah14, Ah15	Ub01, Ub02, Ub03, Ub04, Ub05, Ub06, Ub07, Ub08, Ub09, Ub10, Vu01, Vu02, Vu03, Vu04, Eq01, Eq02, Eq03, Eq04, Su01, Su02, Su03, Ms01, Ms03, Ms05, Ms06, Gs01, Gs02, Gs03, Gs04, Fp01, Ru01, Ru02, Ru03, Pa01, Pa02, Pa03, Pa04
35	Aprovechamiento sustentable	Crecimiento	Lograr el crecimiento ordenado del área urbana bajo un esquema de sustentabilidad.	Mayor parte del área	E01, E02, E03, E04, E13, E14, E15, E16, E17, E18, E19, E20, E32, E33, E34, E35, E36, E37, E38, E39, E40, E41, E42, E43, E44, E45, E46, E47, E48, E49, E50, E52, E53, E68, E , E70	Ah06, Ah08, Ah09, Ah10, Ah11, Ah12, Ah13, Ah14, Ah15, In02, In03, In04, In05, In07, In11, In12	Ub01, Ub02, Ub03, Ub04, Ub05, Ub06, Ub07, Ub08, Ub09, Ub10, Vu01, Vu02, Vu03, Vu04, Eq01, Eq02, Eq03, Eq04, Su01, Su02, Su03, Ms01, Ms03, Ms05, Ms06, Gs01, Gs02, Gs03, Gs04, Fp01, Ru01, Ru02, Ru03, Pa01, Pa02, Pa03, Pa04
36	Aprovechamiento sustentable	Crecimiento	Lograr el crecimiento ordenado del área urbana bajo un esquema de sustentabilidad.	Mayor parte del área	E01, E02, E03, E04, E13, E14, E15, E16, E17, E18, E19, E20, E32, E33, E34, E35, E36, E37, E38, E39, E40, E41, E42, E43, E44, E45, E46, E47, E48, E49, E50, E52, E53, E68, E , E70	Ah06, Ah08, Ah09, Ah10, Ah11, Ah12, Ah13, Ah14, Ah15, In02, In03, In04, In05, In07, In11, In12	Ub01, Ub02, Ub03, Ub04, Ub05, Ub06, Ub07, Ub08, Ub09, Ub10, Vu01, Vu02, Vu03, Vu04, Eq01, Eq02, Eq03, Eq04, Su01, Su02, Su03, Ms01, Ms03, Ms05, Ms06, Gs01, Gs02, Gs03, Gs04, Fp01, Ru01, Ru02, Ru03, Pa01, Pa02, Pa03, Pa04
37	Aprovechamiento sustentable	Crecimiento	Lograr el crecimiento ordenado del área urbana bajo un esquema de sustentabilidad.	Mayor parte del área	E01, E02, E03, E04, E13, E14, E15, E16, E17, E18, E19, E20, E32, E33, E34, E35, E36, E37, E38, E39, E40, E41, E42, E43, E44, E45, E46, E47, E48, E49, E50, E52, E53, E68, E , E70	Ah06, Ah08, Ah09, Ah10, Ah11, Ah12, Ah13, Ah14, Ah15, In02, In03, In04, In05, In07, In11, In12	Ub01, Ub02, Ub03, Ub04, Ub05, Ub06, Ub07, Ub08, Ub09, Ub10, Vu01, Vu02, Vu03, Vu04, Eq01, Eq02, Eq03, Eq04, Su01, Su02, Su03, Ms01, Ms03, Ms05, Ms06, Gs01, Gs02, Gs03, Gs04, Fp01, Ru01, Ru02, Ru03, Pa01, Pa02, Pa03, Pa04
38	Aprovechamiento sustentable	Crecimiento	Lograr el crecimiento ordenado del área urbana bajo un esquema de sustentabilidad.	Mayor parte del área	E01, E02, E03, E04, E13, E14, E15, E16, E17, E18, E19, E20, E32, E33, E34, E35, E36, E37, E38, E39, E40, E41, E42, E43, E44, E45, E46, E47, E48, E49, E50, E52, E53, E68, E , E70	Ah06, Ah08, Ah09, Ah10, Ah11, Ah12, Ah13, Ah14, Ah15, In02, In03, In04, In05, In07, In11, In12	Ub01, Ub02, Ub03, Ub04, Ub05, Ub06, Ub07, Ub08, Ub09, Ub10, Vu01, Vu02, Vu03, Vu04, Eq01, Eq02, Eq03, Eq04, Su01, Su02, Su03, Ms01, Ms03, Ms05, Ms06, Gs01, Gs02, Gs03, Gs04, Fp01, Ru01, Ru02, Ru03, Pa01, Pa02, Pa03, Pa04
39	Aprovechamiento sustentable	Mejoramiento	Aprovechar de manera sustentable las áreas de agricultura de riego mejorando su productividad.	< 45%	E05, E06, E07, E08, E10, E11, E12, E14, E15, E21, E22, E23, E24, E25, E26, E27, E29, E30, E31, E32, E33, E34, E38, E39, E40, E41, E42, E43, E44, E45, E46, E47, E49, E50, E51, E52, E53, E54, E55, E56, E57, E58, E60, E61, E65, E66, E68	Ac02, Ac03, Ac04, Ac05, Ah04, Ah10, Ah11, Ah12, Ah13, Ar01, Ar04, Ar06, At01, At02, At03, At04, At05, At06, At07, At08, At09, At10, At11, At13, Co01, Fn02, Fn03, Fo02, Ga04, If02, If04, If05, In01, In02, In03, In04, In05, In06, In07, In08, In09, In11, Mn01, Mn02, Mn03	Ub01, Ub02, Ub03, Ub05, Ub06, Ub07, Ub08, Ub09, Ub10, Vr01, Vr02, Vr03, Vr04, Pa01, Pa02, Pa03, Pa04

Nº UTER	POLÍTICAS		Objetivos	Metas	PROYECTOS		
	Ecológicas	Urbanas			Estratégicos	Ecológicos	Urbanos
40	Aprovechamiento sustentable	Mejoramiento	Integrar habitantes de comunidades rurales incipientes, impulsando la economía local y orientando acciones de vivienda, equipamiento, servicios e infraestructura.	Mayor parte del área	E01, E02, E03, E04, E13, E14, E15, E16, E17, E18, E19, E20, E32, E33, E34, E35, E36, E37, E38, E39, E40, E41, E42, E43, E44, E45, E46, E47, E48, E49, E50, E52, E53, E68, E , E70	Ah06, Ah08, Ah09, Ah10, Ah11, Ah12, Ah13, Ah14, Ah15	Ub01, Ub02, Ub03, Ub04, Ub05, Ub06, Ub07, Ub08, Ub09, Ub10, Vu01, Vu02, Vu03, Vu04, Eq01, Eq02, Eq03, Eq04, Su01, Su02, Su03, Ms01, Ms03, Ms05, Ms06, Gs01, Gs02, Gs03, Gs04, Fp01, Ru01, Ru02, Ru03, Pa01, Pa02, Pa03, Pa04
41	Aprovechamiento sustentable	Crecimiento	Lograr el crecimiento ordenado del área urbana bajo un esquema de sustentabilidad.	Mayor parte del área	E01, E02, E03, E04, E13, E14, E15, E16, E17, E18, E19, E20, E32, E33, E34, E35, E36, E37, E38, E39, E40, E41, E42, E43, E44, E45, E46, E47, E48, E49, E50, E52, E53, E68, E , E70	Ah06, Ah08, Ah09, Ah10, Ah11, Ah12, Ah13, Ah14, Ah15, In02, In03, In04, In05, In07, In11, In12	Ub01, Ub02, Ub03, Ub04, Ub05, Ub06, Ub07, Ub08, Ub09, Ub10, Vu01, Vu02, Vu03, Vu04, Eq01, Eq02, Eq03, Eq04, Su01, Su02, Su03, Ms01, Ms03, Ms05, Ms06, Gs01, Gs02, Gs03, Gs04, Fp01, Ru01, Ru02, Ru03, Pa01, Pa02, Pa03, Pa04
42	Aprovechamiento sustentable	Consolidación urbana	Incrementar calidad de vida de sus habitantes con acciones de mejoramiento urbano; integrando habitantes de comunidades rurales incipientes, impulsando la economía local y orientando las acciones de equipamiento, servicios e infraestructura.	Mayor parte del área	E01, E02, E03, E04, E13, E14, E15, E16, E17, E18, E19, E20, E32, E33, E34, E35, E36, E37, E38, E39, E40, E41, E42, E43, E44, E45, E46, E47, E48, E49, E50, E52, E53, E68, E , E70	Ah06, Ah8, Ah09, Ah10, Ah12, Ah13, Ah14, Ah15, In02, In03, In04, In05, In06, In07, In08, In11, In12	Ub01, Ub02, Ub03, Ub04, Ub05, Ub06, Ub07, Ub08, Ub09, Ub10, Fc01, Fc02, Fc03, Fc04, Fc05, Vu01, Vu02, Vu03, Vu04, Eq01, Eq02, Eq03, Eq04, Su01, Su02, Su03, Ms01, Ms02, Ms03, Ms04, Ms05, Ms06, Gs01, Gs02, Gs03, Gs04, Fp01, Ru01 a Ru03, Pa01 a Pa04
43	Aprovechamiento sustentable	Crecimiento	Lograr el crecimiento ordenado del área urbana bajo un esquema de sustentabilidad.	Mayor parte del área	E01, E02, E03, E04, E13, E14, E15, E16, E17, E18, E19, E20, E32, E33, E34, E35, E36, E37, E38, E39, E40, E41, E42, E43, E44, E45, E46, E47, E48, E49, E50, E52, E53, E68, E , E70	Ah06, Ah08, Ah09, Ah10, Ah11, Ah12, Ah13, Ah14, Ah15, In02, In03, In04, In05, In07, In11, In12	Ub01, Ub02, Ub03, Ub04, Ub05, Ub06, Ub07, Ub08, Ub09, Ub10, Vu01, Vu02, Vu03, Vu04, Eq01, Eq02, Eq03, Eq04, Su01, Su02, Su03, Ms01, Ms03, Ms05, Ms06, Gs01, Gs02, Gs03, Gs04, Fp01, Ru01, Ru02, Ru03, Pa01, Pa02, Pa03, Pa04
44	Aprovechamiento sustentable	Crecimiento	Lograr el crecimiento ordenado del área urbana bajo un esquema de sustentabilidad.	Mayor parte del área	E01, E02, E03, E04, E13, E14, E15, E16, E17, E18, E19, E20, E32, E33, E34, E35, E36, E37, E38, E39, E40, E41, E42, E43, E44, E45, E46, E47, E48, E49, E50, E52, E53, E68, E , E70	Ah06, Ah08, Ah09, Ah10, Ah11, Ah12, Ah13, Ah14, Ah15, In02, In03, In04, In05, In07, In11, In12	Ub01, Ub02, Ub03, Ub04, Ub05, Ub06, Ub07, Ub08, Ub09, Ub10, Vu01, Vu02, Vu03, Vu04, Eq01, Eq02, Eq03, Eq04, Su01, Su02, Su03, Ms01, Ms03, Ms05, Ms06, Gs01, Gs02, Gs03, Gs04, Fp01, Ru01, Ru02, Ru03, Pa01, Pa02, Pa03, Pa04
45	Aprovechamiento sustentable	Crecimiento	Lograr el crecimiento ordenado del área urbana bajo un esquema de sustentabilidad.	Mayor parte del área	E01, E02, E03, E04, E13, E14, E15, E16, E17, E18, E19, E20, E32, E33, E34, E35, E36, E37, E38, E39, E40, E41, E42, E43, E44, E45, E46, E47, E48, E49, E50, E52, E53, E68, E , E70	Ah06, Ah08, Ah09, Ah10, Ah11, Ah12, Ah13, Ah14, Ah15, In02, In03, In04, In05, In07, In11, In12	Ub01, Ub02, Ub03, Ub04, Ub05, Ub06, Ub07, Ub08, Ub09, Ub10, Vu01, Vu02, Vu03, Vu04, Eq01, Eq02, Eq03, Eq04, Su01, Su02, Su03, Ms01, Ms03, Ms05, Ms06, Gs01, Gs02, Gs03, Gs04, Fp01, Ru01, Ru02, Ru03, Pa01, Pa02, Pa03, Pa04

No. UTER	POLÍTICAS		Objetivos	Metas	PROYECTOS		
	Ecológicas	Urbanas			Estratégicos	Ecológicos	Urbanas
46	Aprovechamiento sustentable	Crecimiento	Lograr el crecimiento ordenado del área urbana bajo un esquema de sustentabilidad.	Mayor parte del área	E01, E02, E03, E04, E13, E14, E15, E18, E17, E18, E19, E20, E32, E33, E34, E35, E36, E37, E38, E39, E40, E41, E42, E43, E44, E45, E46, E47, E48, E49, E50, E52, E53, E68, E , E70	Ah06, Ah08, Ah09, Ah10, Ah11, Ah12, Ah13, Ah14, Ah15, In02, In03, In04, In05, In07, In11, In12	Ub01, Ub02, Ub03, Ub04, Ub05, Ub06, Ub07, Ub08, Ub09, Ub10, Vu01, Vu02, Vu03, Vu04, Eq01, Eq02, Eq03, Eq04, Su01, Su02, Su03, Ms01, Ms03, Ms05, Ms06, Gs01, Gs02, Gs03, Gs04, Fp01, Ru01, Ru02, Ru03, Pa01, Pa02, Pa03, Pa04
47	Aprovechamiento sustentable	Mejoramiento	Aprovechar de manera sustentable las áreas de agricultura de riego mejorando su productividad.	< 45%	E05, E06, E07, E08, E10, E11, E12, E14, E15, E21, E22, E23, E24, E25, E26, E27, E29, E30, E31, E32, E33, E34, E38, E39, E40, E41, E42, E43, E44, E45, E46, E47, E49, E50, E51, E52, E53, E54, E55, E56, E57, E58, E60, E61, E65, E66, E68	Ac02, Ac03, Ac04, Ac05, Ah04, Ah10, Ah11, Ah12, Ah13, Ar01, Ar04, Ar06, At01, At02, At03, At04, At05, At06, At07, At08, At09, At10, At11, At13, Co01, Fn02, Fn03, F02, Ga04, If02, If04, If05, In01, In02, In03, In04, In05, In06, In07, In08, In09, In11, Mn01, Mn02, Mn03	Ub01, Ub02, Ub03, Ub05, Ub06, Ub07, Ub08, Ub09, Ub10, Vr01, Vr02, Vr03, Vr04, Pa01, Pa02, Pa03, Pa04
48	Aprovechamiento sustentable	Mejoramiento	Aprovechar de manera sustentable las áreas de agricultura de riego mejorando su productividad.	< 45%	E05, E06, E07, E08, E10, E11, E12, E14, E15, E21, E22, E23, E24, E25, E26, E27, E29, E30, E31, E32, E33, E34, E38, E39, E40, E41, E42, E43, E44, E45, E46, E47, E49, E50, E51, E52, E53, E54, E55, E56, E57, E58, E60, E61, E65, E66, E68	Ac02, Ac03, Ac04, Ac05, Ah04, Ah10, Ah11, Ah12, Ah13, Ar01, Ar04, Ar06, At01, At02, At03, At04, At05, At06, At07, At08, At09, At10, At11, At13, Co01, Fn02, Fn03, F02, Ga04, If02, If04, If05, In01, In02, In03, In04, In05, In06, In07, In08, In09, In11, Mn01, Mn02, Mn03	Ub01, Ub02, Ub03, Ub05, Ub06, Ub07, Ub08, Ub09, Ub10, Vr01, Vr02, Vr03, Vr04, Pa01, Pa02, Pa03, Pa04
49	Aprovechamiento sustentable	Mejoramiento	Integrar habitantes de comunidades rurales incipientes, impulsando la economía local y orientando acciones de vivienda, equipamiento, servicios e infraestructura	Mayor parte del área	E01, E02, E03, E04, E13, E14, E15, E16, E17, E18, E19, E20, E32, E33, E34, E35, E36, E37, E38, E39, E40, E41, E42, E43, E44, E45, E46, E47, E48, E49, E50, E52, E53, E68, E69, E70	Ah06, Ah08, Ah09, Ah10, Ah11, Ah12, Ah13, Ah14, Ah15, Tu01, Tu02, Tu03, Tu04, Tu05, Tu06	Ub01, Ub02, Ub03, Ub04, Ub05, Ub06, Ub07, Ub08, Ub09, Ub10, Vu01, Vu02, Vu03, Vu04, Eq01, Eq02, Eq03, Eq04, Su01, Su02, Su03, Ms01, Ms03, Ms05, Ms06, Gs01, Gs02, Gs03, Gs04, Fp01, Ru01, Ru02, Ru03, Pa01, Pa02, Pa03, Pa04
50	Aprovechamiento sustentable	Crecimiento	Lograr el crecimiento ordenado del área urbana bajo un esquema de sustentabilidad.	Mayor parte del área	E01, E02, E03, E04, E13, E14, E15, E18, E17, E18, E19, E20, E32, E33, E34, E35, E36, E37, E38, E39, E40, E41, E42, E43, E44, E45, E46, E47, E48, E49, E50, E52, E53, E68, E , E70	Ah06, Ah08, Ah09, Ah10, Ah11, Ah12, Ah13, Ah14, Ah15, In02, In03, In04, In05, In07, In11, In12	Ub01, Ub02, Ub03, Ub04, Ub05, Ub06, Ub07, Ub08, Ub09, Ub10, Vu01, Vu02, Vu03, Vu04, Eq01, Eq02, Eq03, Eq04, Su01, Su02, Su03, Ms01, Ms03, Ms05, Ms06, Gs01, Gs02, Gs03, Gs04, Fp01, Ru01, Ru02, Ru03, Pa01, Pa02, Pa03, Pa04
51	Aprovechamiento sustentable	Crecimiento	Lograr el crecimiento ordenado del área urbana bajo un esquema de sustentabilidad.	Mayor parte del área	E01, E02, E03, E04, E13, E14, E15, E18, E17, E18, E19, E20, E32, E33, E34, E35, E36, E37, E38, E39, E40, E41, E42, E43, E44, E45, E46, E47, E48, E49, E50, E52, E53, E68, E , E70	Ah06, Ah08, Ah09, Ah10, Ah11, Ah12, Ah13, Ah14, Ah15, In02, In03, In04, In05, In07, In11, In12	Ub01, Ub02, Ub03, Ub04, Ub05, Ub06, Ub07, Ub08, Ub09, Ub10, Vu01, Vu02, Vu03, Vu04, Eq01, Eq02, Eq03, Eq04, Su01, Su02, Su03, Ms01, Ms03, Ms05, Ms06, Gs01, Gs02, Gs03, Gs04, Fp01, Ru01, Ru02, Ru03, Pa01, Pa02, Pa03, Pa04

No. UTER	POLÍTICAS		Objetivos	Metas	PROYECTOS		
	Ecológicas	Urbanas			Estratégicos	Ecológicos	Urbanos
52	Aprovechamiento sustentable	Crecimiento	Lograr el crecimiento ordenado del área urbana bajo un esquema de sustentabilidad.	Mayor parte del área	E01, E02, E03, E04, E13, E14, E15, E16, E17, E18, E19, E20, E32, E33, E34, E35, E36, E37, E38, E39, E40, E41, E42, E43, E44, E45, E46, E47, E48, E49, E50, E52, E53, E68, E , E70	Ah06, Ah08, Ah09, Ah10, Ah11, Ah12, Ah13, Ah14, Ah15, In02, In03, In04, In05, In07, In11, In12	Ub01, Ub02, Ub03, Ub04, Ub05, Ub06, Ub07, Ub08, Ub09, Ub10, Vu01, Vu02, Vu03, Vu04, Eq01, Eq02, Eq03, Eq04, Su01, Su02, Su03, Ms01, Ms03, Ms05, Ms06, Gs01, Gs02, Gs03, Gs04, Fp01, Ru01, Ru02, Ru03, Pa01, Pa02, Pa03, Pa04
53	Aprovechamiento sustentable	Crecimiento	Lograr el crecimiento ordenado del área urbana bajo un esquema de sustentabilidad.	Mayor parte del área	E01, E02, E03, E04, E13, E14, E15, E16, E17, E18, E19, E20, E32, E33, E34, E35, E36, E37, E38, E39, E40, E41, E42, E43, E44, E45, E46, E47, E48, E49, E50, E52, E53, E68, E , E70	Ah06, Ah08, Ah09, Ah10, Ah11, Ah12, Ah13, Ah14, Ah15, In02, In03, In04, In05, In07, In11, In12	Ub01, Ub02, Ub03, Ub04, Ub05, Ub06, Ub07, Ub08, Ub09, Ub10, Vu01, Vu02, Vu03, Vu04, Eq01, Eq02, Eq03, Eq04, Su01, Su02, Su03, Ms01, Ms03, Ms05, Ms06, Gs01, Gs02, Gs03, Gs04, Fp01, Ru01, Ru02, Ru03, Pa01, Pa02, Pa03, Pa04
54	Restauración ecológica	Mejoramiento	Recuperar los terrenos con vocación forestal ocupados por actividades agropecuarias o sin vegetación. Recuperar los ecosistemas perturbados. Aprovechar de manera sustentable los terrenos con vocación agropecuaria.	< 35%	E05, E06, E07, E10, E11, E12, E14, E22, E23, E24, E25, E26, E27, E29, E30, E31, E32, E33, E34, E38, E39, E40, E41, E42, E43, E44, E45, E46, E47, E49, E50, E51, E52, E53, E54, E55, E56, E57, E58, E60, E61, E65, E66, E68	Ah03, Ah10, Ah11, Ah12, Ah13, At01, At02, At03, At04, At05, At06, At07, At08, At09, At10, At11, At12, At13, Co01, Fn01, Fn02, Fn03, Fo02, Fo03, Fo04, Fo05, Fo06, Fo07, Fo08, Fo09, Fo10, Ga03, Ga04, Ga05, If01, If02, If04, If05, In10, Mn01, Mn02, Mn03, Tu02, Tu03, Tu04, Tu05	Ub01, Ub02, Ub03, Ub05, Ub06, Ub07, Ub08, Ub09, Ub10, Vr01, Vr02, Vr03, Vr04, Pa01, Pa02, Pa03, Pa04
55	Restauración ecológica	Mejoramiento	Recuperar los terrenos con vocación forestal ocupados por actividades agropecuarias o sin vegetación. Recuperar los ecosistemas perturbados. Aprovechar de manera sustentable los terrenos con vocación agropecuaria.	< 35%	E05, E06, E07, E10, E11, E12, E14, E22, E23, E24, E25, E26, E27, E29, E30, E31, E32, E33, E34, E38, E39, E40, E41, E42, E43, E44, E45, E46, E47, E49, E50, E51, E52, E53, E54, E55, E56, E57, E58, E60, E61, E65, E66, E68	Ah03, Ah10, Ah11, Ah12, Ah13, At01, At02, At03, At04, At05, At06, At07, At08, At09, At10, At11, At12, At13, Co01, Fn01, Fn02, Fn03, Fo02, Fo03, Fo04, Fo05, Fo06, Fo07, Fo08, Fo09, Fo10, Ga03, Ga04, Ga05, If01, If02, If04, If05, In10, Mn01, Mn02, Mn03, Tu02, Tu03, Tu04, Tu05	Ub01, Ub02, Ub03, Ub05, Ub06, Ub07, Ub08, Ub09, Ub10, Vr01, Vr02, Vr03, Vr04, Pa01, Pa02, Pa03, Pa04
56	Aprovechamiento sustentable	Mejoramiento	Integrar habitantes de comunidades rurales incipientes, impulsando la economía local y orientando acciones de vivienda, equipamiento, servicios e infraestructura.	Mayor parte del área	E01, E02, E03, E04, E13, E14, E15, E16, E17, E18, E19, E20, E32, E33, E34, E35, E36, E37, E38, E39, E40, E41, E42, E43, E44, E45, E46, E47, E48, E49, E50, E52, E53, E68, E , E70	Ah06, Ah08, Ah09, Ah10, Ah11, Ah12, Ah13, Ah14, Ah15	Ub01, Ub02, Ub03, Ub04, Ub05, Ub06, Ub07, Ub08, Ub09, Ub10, Vu01, Vu02, Vu03, Vu04, Eq01, Eq02, Eq03, Eq04, Su01, Su02, Su03, Ms01, Ms03, Ms05, Ms06, Gs01, Gs02, Gs03, Gs04, Fp01, Ru01, Ru02, Ru03, Pa01, Pa02, Pa03, Pa04
57	Restauración ecológica	Mejoramiento	Recuperar los terrenos con vocación forestal ocupados por actividades agropecuarias o sin vegetación. Recuperar los ecosistemas perturbados. Aprovechar de manera sustentable los terrenos con vocación agropecuaria.	< 35%	E05, E06, E07, E10, E11, E12, E14, E22, E23, E24, E25, E26, E27, E29, E30, E31, E32, E33, E34, E38, E39, E40, E41, E42, E43, E44, E45, E46, E47, E49, E50, E51, E52, E53, E54, E55, E56, E57, E58, E60, E61, E65, E66, E68	Ah03, Ah10, Ah11, Ah12, Ah13, At01, At02, At03, At04, At05, At06, At07, At08, At09, At10, At11, At12, At13, Co01, Fn01, Fn02, Fn03, Fo02, Fo03, Fo04, Fo05, Fo06, Fo07, Fo08, Fo09, Fo10, Ga03, Ga04, Ga05, If01, If02, If04, If05, In10, Mn01, Mn02, Mn03, Tu02, Tu03, Tu04, Tu05	Ub01, Ub02, Ub03, Ub05, Ub06, Ub07, Ub08, Ub09, Ub10, Vr01, Vr02, Vr03, Vr04, Pa01, Pa02, Pa03, Pa04

No. UTER	POLÍTICAS		Objetivos	Metas	PROYECTOS		
	Ecológicas	Urbanas			Estratégicos	Ecológicos	Urbanos
58	Restauración ecológica	Mejoramiento	Recuperar los terrenos con vocación forestal ocupados por actividades agropecuarias o sin vegetación. Recuperar los ecosistemas perturbados. Aprovechar de manera sustentable los terrenos con vocación agropecuaria.	< 35%	E05, E06, E07, E10, E11, E12, E14, E22, E23, E24, E25, E26, E27, E29, E30, E31, E32, E33, E34, E38, E39, E40, E41, E42, E43, E44, E45, E46, E47, E49, E50, E51, E52, E53, E54, E55, E56, E57, E58, E60, E61, E65, E66, E68	Ah03,Ah10,Ah11,Ah12, Ah13,At01,At02, At03,At04,At05,At06,At07,At08,At09,At10, At11,At12,At13,Co01,Fn01,Fn02,Fn03, Fo02,Fo03,Fo04,Fo05,Fo06,Fo07,Fo08, Fo09,Fo10,Ga03,Ga04, Ga05,If01,If02,If04, If05,In10,Mn01,Mn02,Mn03,Tu02,Tu03, Tu04,Tu05	Ub01, Ub02, Ub03, Ub05, Ub06, Ub07, Ub08, Ub09, Ub10, Vr01, Vr02, Vr03, Vr04, Pa01, Pa02, Pa03, Pa04
59	Protección	Mejoramiento	Preservar el ecosistema de matorral recuperando las zonas degradadas.	> 80%	E05, E06, E07, E10, E11, E12, E14, E22, E23, E24, E25, E26, E27, E29, E30, E31, E32, E34, E38, E39, E40, E41, E42, E43, E44, E45, E46, E47, E49, E50, E51, E52, E53, E54, E55, E56, E57, E58, E60, E61, E65, E66, E68	Ah01,Ah10,Ah11,Ah12, Ah13,At12,Co01,Fn01,Fn02,Fn03,Fo01,Fo02,Fo04,Fo05, Fo09,Ga03,Ga05,If01,If02,If03,If04,If05, In10,Tu01,Tu02,Tu04	Ub01, Ub02, Ub03, Ub05, Ub06, Ub07, Ub08, Ub09, Ub10, Vr01, Vr02, Vr03, Vr04, Pa01, Pa02, Pa03, Pa04
60	Restauración ecológica	Mejoramiento	Recuperar los terrenos con vocación forestal ocupados por actividades agropecuarias o sin vegetación. Recuperar los ecosistemas perturbados. Aprovechar de manera sustentable los terrenos con vocación agropecuaria.	< 35%	E05, E06, E07, E10, E11, E12, E14, E22, E23, E24, E25, E26, E27, E29, E30, E31, E32, E33, E34, E38, E39, E40, E41, E42, E43, E44, E45, E46, E47, E49, E50, E51, E52, E53, E54, E55, E56, E57, E58, E60, E61, E65, E66, E68	Ah03,Ah10,Ah11,Ah12, Ah13,At01,At02, At03,At04,At05,At06,At07,At08,At09,At10, At11,At12,At13,Co01,Fn01,Fn02,Fn03, Fo02,Fo03,Fo04,Fo05,Fo06,Fo07,Fo08, Fo09,Fo10,Ga03,Ga04, Ga05,If01,If02,If04, If05,In10,Mn01,Mn02,Mn03,Tu02,Tu03, Tu04,Tu05	Ub01, Ub02, Ub03, Ub05, Ub06, Ub07, Ub08, Ub09, Ub10, Vr01, Vr02, Vr03, Vr04, Pa01, Pa02, Pa03, Pa04
61	Restauración ecológica	Mejoramiento	Recuperar la cobertura vegetal del ecosistema de matorral xerófilo perturbado.	35 a 50%	E05, E06, E07, E10, E11, E12, E14, E22, E23, E24, E25, E26, E27, E29, E30, E31, E32, E33, E34, E38, E39, E40, E41, E42, E43, E44, E45, E46, E47, E49, E50, E51, E52, E53, E54, E55, E56, E57, E58, E60, E61, E65, E66, E68	Ah03,Ah10,Ah11,Ah12, Ah13,At01,At02, At03,At04,At05,At06,At07,At08,At09,At10, At11,At12,At13,Co01,Fn01,Fn02,Fn03, Fo02,Fo03,Fo04,Fo05,Fo06,Fo07,Fo08, Fo09,Fo10,Ga03,Ga04, Ga05,If01,If02,If03, If04,If05,In10,Mn01,Mn02,Mn03,Tu02, Tu03,Tu04,Tu05	Ub01, Ub02, Ub03, Ub05, Ub06, Ub07, Ub08, Ub09, Ub10, Vr01, Vr02, Vr03, Vr04, Pa01, Pa02, Pa03, Pa04
62	Aprovechamiento sustentable	Crecimiento	Lograr el crecimiento ordenado del área urbana bajo un esquema de sustentabilidad.	Mayor parte del área	E01, E02, E03, E04, E13, E14, E15, E16, E17, E18, E19, E20, E32, E33, E34, E35, E36, E37, E38, E39, E40, E41, E42, E43, E44, E45, E46, E47, E48, E49, E50, E52, E53, E68, E , E70	Ah06,Ah08,Ah09, Ah10,Ah11,Ah12, Ah13,Ah14,Ah15,In02, In03,In04,In05,In07, In11,In12	Ub01, Ub02, Ub03, Ub04, Ub05, Ub06, Ub07, Ub08, Ub09, Ub10, Vu01, Vu02, Vu03, Vu04, Eq01, Eq02, Eq03, Eq04, Su01, Su02, Su03, Ms01, Ms03, Ms05, Ms06, Gs01, Gs02, Gs03, Gs04, Fp01, Ru01, Ru02, Ru03, Pa01, Pa02, Pa03, Pa04

No UTER	POLÍTICAS		Objetivos	Metas	PROYECTOS		
	Ecológicas	Urbanas			Estratégicos	Ecológicos	Urbanos
63	Aprovechamiento sustentable	Conservación	Preservar el patrimonio cultural, arquitectónico o arqueológico, al tiempo que se mantiene en óptimo funcionamiento la infraestructura, equipamiento urbano e instalaciones para la prestación de servicios públicos.	Mayor parte del área	E01, E02, E03, E04, E13, E14, E15, E16, E17, E18, E19, E20, E32, E33, E34, E35, E36, E37, E38, E39, E40, E41, E42, E43, E44, E45, E46, E47, E48, E49, E50, E52, E53, E68, E , E70	Ah01,Ah10,Ah12,Ah13	Ub01, Ub02, Ub03, Ub04, Ub05, Ub06, Ub07, Ub08, Ub09, Ub10, Vu01, Vu02, Vu03, Vu04, Eq01, Eq02, Eq03, Eq04, Su01, Su02, Su03, Ms01, Ms03, Ms05, Ms06, Gs01, Gs02, Gs03, Gs04, Fp01, Ir01, Ir02, Ir03, Ir04, Ir05, Ru01, Ru02, Ru03, Pa01, Pa02, Pa03, Pa04
64	Aprovechamiento sustentable	Crecimiento	Lograr el crecimiento ordenado del área urbana bajo un esquema de sustentabilidad.	Mayor parte del área	E01, E02, E03, E04, E13, E14, E15, E16, E17, E18, E19, E20, E32, E33, E34, E35, E36, E37, E38, E39, E40, E41, E42, E43, E44, E45, E46, E47, E48, E49, E50, E52, E53, E68, E , E70	Ah06, Ah08, Ah09, Ah10, Ah11, Ah12, Ah13, Ah14, Ah15, In02, In03, In04, In05, In07, In11, In12	Ub01, Ub02, Ub03, Ub04, Ub05, Ub06, Ub07, Ub08, Ub09, Ub10, Vu01, Vu02, Vu03, Vu04, Eq01, Eq02, Eq03, Eq04, Su01, Su02, Su03, Ms01, Ms03, Ms05, Ms06, Gs01, Gs02, Gs03, Gs04, Fp01, Ru01, Ru02, Ru03, Pa01, Pa02, Pa03, Pa04
65	Aprovechamiento sustentable	Crecimiento	Lograr el crecimiento ordenado del área urbana bajo un esquema de sustentabilidad.	Mayor parte del área	E01, E02, E03, E04, E13, E14, E15, E16, E17, E18, E19, E20, E32, E33, E34, E35, E36, E37, E38, E39, E40, E41, E42, E43, E44, E45, E46, E47, E48, E49, E50, E52, E53, E68, E , E70	Ah06, Ah08, Ah09, Ah10, Ah11, Ah12, Ah13, Ah14, Ah15, In02, In03, In04, In05, In07, In11, In12	Ub01, Ub02, Ub03, Ub04, Ub05, Ub06, Ub07, Ub08, Ub09, Ub10, Vu01, Vu02, Vu03, Vu04, Eq01, Eq02, Eq03, Eq04, Su01, Su02, Su03, Ms01, Ms03, Ms05, Ms06, Gs01, Gs02, Gs03, Gs04, Fp01, Ru01, Ru02, Ru03, Pa01, Pa02, Pa03, Pa04
66	Aprovechamiento sustentable	Crecimiento	Lograr el crecimiento ordenado del área urbana bajo un esquema de sustentabilidad.	Mayor parte del área	E01, E02, E03, E04, E13, E14, E15, E16, E17, E18, E19, E20, E32, E33, E34, E35, E36, E37, E38, E39, E40, E41, E42, E43, E44, E45, E46, E47, E48, E49, E50, E52, E53, E68, E , E70	Ah06, Ah08, Ah09, Ah10, Ah11, Ah12, Ah13, Ah14, Ah15, In02, In03, In04, In05, In07, In11, In12	Ub01, Ub02, Ub03, Ub04, Ub05, Ub06, Ub07, Ub08, Ub09, Ub10, Vu01, Vu02, Vu03, Vu04, Eq01, Eq02, Eq03, Eq04, Su01, Su02, Su03, Ms01, Ms03, Ms05, Ms06, Gs01, Gs02, Gs03, Gs04, Fp01, Ru01, Ru02, Ru03, Pa01, Pa02, Pa03, Pa04
67	Aprovechamiento sustentable	No aplica por ser zona exclusivamente industrial	Desarrollar actividades industriales de manera sustentable.	Mayor parte del área	E05, E06, E07, E08, E10, E11, E12, E14, E15, E21, E22, E23, E24, E25, E26, E27, E29, E30, E31, E32, E33, E34, E38, E39, E40, E41, E42, E43, E44, E45, E46, E47, E49, E50, E51, E52, E53, E54, E55, E56, E57, E58, E60, E61, E65, E66, E68	In01, In02, In03, In04, In05, In06, In07, In08, In11, In12	No aplica por ser zona exclusivamente industrial
68	Aprovechamiento sustentable	No aplica por ser zona exclusivamente industrial	Desarrollar actividades industriales de manera sustentable.	Mayor parte del área	E05, E06, E07, E08, E10, E11, E12, E14, E15, E21, E22, E23, E24, E25, E26, E27, E29, E30, E31, E32, E33, E34, E38, E39, E40, E41, E42, E43, E44, E45, E46, E47, E49, E50, E51, E52, E53, E54, E55, E56, E57, E58, E60, E61, E65, E66, E68	In01, In02, In03, In04, In05, In06, In07, In08, In11, In12	No aplica por ser zona exclusivamente industrial

No UTER	POLÍTICAS		Objetivos	Metas	PROYECTOS		
	Ecológicas	Urbanas			Estratégicos	Ecológicos	Urbanos
69	Protección	Mejoramiento	Preservar el ecosistema de matorral recuperando las zonas degradadas.	> 80%	E05, E06, E07, E10, E11, E12, E14, E22, E23, E24, E25, E26, E27, E29, E30, E31, E32, E34, E38, E39, E40, E41, E42, E43, E44, E45, E46, E47, E48, E50, E51, E52, E53, E54, E55, E56, E57, E58, E60, E61, E65, E66, E68	Ah01,Ah10,Ah11,Ah12, Ah13,At12,Co01, Fn01,Fn02,Fn03,Fo01,Fo02,Fo04,Fo05, Fo09,Ga03,Ga05,If01,If02,If03,If04,If05, In10,Tu01,Tu02,Tu04	Ub01, Ub02, Ub03, Ub05, Ub06, Ub07, Ub08, Ub09, Ub10, Vr01, Vr02, Vr03, Vr04, Pa01, Pa02, Pa03, Pa04
70	Conservación	Mejoramiento	Conservar la biodiversidad y las funciones ecológicas del ecosistema de matorral permitiendo el aprovechamiento sustentable de los recursos naturales a beneficio de los poseedores de la tierra.	50 a 80%	E05, E06, E07, E10, E11, E12, E14, E22, E23, E24, E25, E26, E27, E29, E30, E31, E32, E34, E38, E39, E40, E41, E42, E43, E44, E45, E46, E47, E49, E50, E51, E52, E53, E54, E55, E56, E57, E58, E60, E61, E65, E66, E68	Ah02,Ah10,Ah11,Ah12, Ah13,At12,Co01, Fn01,Fn02,Fn03,Fo02,Fo03,Fo04,Fo05, Fo06,Fo07,Fo08,Fo09, Ga03,Ga05,If01, If02,If03,If04,If05,In10,Mn01,Mn02,Mn03, Tu02,Tu03,Tu04,Tu05	Ub01, Ub02, Ub03, Ub05, Ub06, Ub07, Ub08, Ub09, Ub10, Vr01, Vr02, Vr03, Vr04, Pa01, Pa02, Pa03, Pa04
71	Aprovechamiento sustentable	Mejoramiento	Aprovechar de manera sustentable las áreas de agricultura de riego mejorando su productividad.	< 45%	E05, E06, E07, E08, E10, E11, E12, E14, E15, E21, E22, E23, E24, E25, E26, E27, E29, E30, E31, E32, E33, E34, E38, E39, E40, E41, E42, E43, E44, E45, E46, E47, E49, E50, E51, E52, E53, E54, E55, E56, E57, E58, E60, E61, E65, E66, E68	Ac02,Ac03,Ac04,Ac05,Ah04,Ah10,Ah11, Ah12,Ah13,Ar01,Ar04,Ar06,At01,At02,At03,At04,At05,At06,At07,At08,At09,At10,At11, At13,Co01,Fn02,Fn03,Fo02,Ga04,If02,If04,If05,In01,In02,In03,In04,In05, In06,In07, In08,In09,In11,Mn01,Mn02,Mn03	Ub01, Ub02, Ub03, Ub05, Ub06, Ub07, Ub08, Ub09, Ub10, Vr01, Vr02, Vr03, Vr04, Pa01, Pa02, Pa03, Pa04
72	Aprovechamiento sustentable	Mejoramiento	Aprovechar de manera sustentable las áreas de agricultura de riego mejorando su productividad.	< 45%	E05, E06, E07, E08, E10, E11, E12, E14, E15, E21, E22, E23, E24, E25, E26, E27, E29, E30, E31, E32, E33, E34, E38, E39, E40, E41, E42, E43, E44, E45, E46, E47, E49, E50, E51, E52, E53, E54, E55, E56, E57, E58, E60, E61, E65, E66, E68	Ac02,Ac03,Ac04,Ac05,Ah04,Ah10,Ah11, Ah12,Ah13,Ar01,Ar04,Ar06,At01,At02,At03,At04,At05,At06,At07,At08,At09,At10,At11, At13,Co01,Fn02,Fn03,Fo02,Ga04,If02,If04,If05,In01,In02,In03,In04,In05, In06,In07, In08,In09,In11,Mn01,Mn02,Mn03	Ub01, Ub02, Ub03, Ub05, Ub06, Ub07, Ub08, Ub09, Ub10, Vr01, Vr02, Vr03, Vr04, Pa01, Pa02, Pa03, Pa04
73	Aprovechamiento sustentable	Conservación	Preservar el patrimonio cultural, arquitectónico o arqueológico, al tiempo que se mantiene en óptimo funcionamiento la infraestructura, equipamiento urbano e instalaciones para la prestación de servicios públicos.	Mayor parte del área	E01, E02, E03, E04, E13, E14, E15, E16, E17, E18, E19, E20, E32, E33, E34, E35, E36, E37, E38, E39, E40, E41, E42, E43, E44, E45, E46, E47, E48, E49, E50, E52, E53, E68, E , E70	Ah01,Ah10,Ah12,Ah13	Ub01, Ub02, Ub03, Ub04, Ub05, Ub06, Ub07, Ub08, Ub09, Ub10, Vr01, Vr02, Vr03, Vr04, Eq01, Eq02, Eq03, Eq04, Su01, Su02, Su03, Ms01, Ms03, Ms05, Ms06, Gs01, Gs02, Gs03, Gs04, Fp01, Ir01, Ir02, Ir03, Ir04, Ir05, Ru01, Ru02, Ru03, Pa01, Pa02, Pa03, Pa04
74	Aprovechamiento sustentable	Conservación	Preservar el patrimonio cultural, arquitectónico o arqueológico, al tiempo que se mantiene en óptimo funcionamiento la infraestructura, equipamiento urbano e instalaciones para la prestación de servicios públicos.	Mayor parte del área	E01, E02, E03, E04, E13, E14, E15, E16, E17, E18, E19, E20, E32, E33, E34, E35, E36, E37, E38, E39, E40, E41, E42, E43, E44, E45, E46, E47, E48, E49, E50, E52, E53, E68, E , E70	Ah01,Ah10,Ah12,Ah13	Ub01, Ub02, Ub03, Ub04, Ub05, Ub06, Ub07, Ub08, Ub09, Ub10, Vr01, Vr02, Vr03, Vr04, Eq01, Eq02, Eq03, Eq04, Su01, Su02, Su03, Ms01, Ms03, Ms05, Ms06, Gs01, Gs02, Gs03, Gs04, Fp01, Ir01, Ir02, Ir03, Ir04, Ir05, Ru01, Ru02, Ru03, Pa01, Pa02, Pa03, Pa04

No UTER	POLÍTICAS		Objetivos	Metas	PROYECTOS		
	Ecológicas	Urbanas			Estratégicos	Ecológicas	Urbanas
75	Aprovechamiento sustentable	Conservación	Preservar el patrimonio cultural, arquitectónico o arqueológico, al tiempo que se mantiene en óptimo funcionamiento la infraestructura, equipamiento urbano e instalaciones para la prestación de servicios públicos.	Mayor parte del área	E01, E02, E03, E04, E13, E14, E15, E16, E17, E18, E19, E20, E32, E33, E34, E35, E36, E37, E38, E39, E40, E41, E42, E43, E44, E45, E46, E47, E48, E49, E50, E52, E53, E68, E , E70	Ah01,Ah10,Ah12,Ah13	Ub01, Ub02, Ub03, Ub04, Ub05, Ub06, Ub07, Ub08, Ub09, Ub10, Vr01, Vr02, Vr03, Vr04, Eq01, Eq02, Eq03, Eq04, Su01, Su02, Su03, Ms01, Ms03, Ms05, Ms06, Gs01, Gs02, Gs03, Gs04, Fp01, Ir01, Ir02, Ir03, Ir04, Ir05, Ru01, Ru02, Ru03, Pa01, Pa02, Pa03, Pa04
76	Restauración ecológica	Mejoramiento	Recuperar los terrenos con vocación forestal ocupados por actividades agropecuarias o sin vegetación. Recuperar los ecosistemas perturbados. Aprovechar de manera sustentable los terrenos con vocación agropecuaria.	< 35%	E05, E06, E07, E10, E11, E12, E14, E22, E23, E24, E25, E26, E27, E29, E30, E31, E32, E33, E34, E38, E39, E40, E41, E42, E43, E44, E45, E46, E47, E49, E50, E51, E52, E53, E54, E55, E56, E57, E58, E60, E61, E65, E66, E68	Ah03,Ah10,Ah11,Ah12, Ah13,At01,At02, At03,At04,At05,At06,At07,At08,At09,At10, At11,At12,At13,Co01,Fn01,Fn02,Fn03, Fo02,Fo03,Fo04,Fo05,Fo06,Fo07,Fo08, Fo09,Fo10,Ga03,Ga04, Ga05,If01,If02,If04, If05,In10,Mn01,Mn02,Mn03,Tu02,Tu03, Tu04,Tu05	Ub01, Ub02, Ub03, Ub05, Ub06, Ub07, Ub08, Ub09, Ub10, Vr01, Vr02, Vr03, Vr04, Pa01, Pa02, Pa03, Pa04
77	Restauración ecológica	Mejoramiento	Recuperar los terrenos con vocación forestal ocupados por actividades agropecuarias o sin vegetación. Recuperar los ecosistemas perturbados. Aprovechar de manera sustentable los terrenos con vocación agropecuaria.	< 35%	E05, E06, E07, E10, E11, E12, E14, E22, E23, E24, E25, E26, E27, E29, E30, E31, E32, E33, E34, E38, E39, E40, E41, E42, E43, E44, E45, E46, E47, E49, E50, E51, E52, E53, E54, E55, E56, E57, E58, E60, E61, E65, E66, E68	Ah03,Ah10,Ah11,Ah12, Ah13,At01,At02, At03,At04,At05,At06,At07,At08,At09,At10, At11,At12,At13,Co01,Fn01,Fn02,Fn03, Fo02,Fo03,Fo04,Fo05,Fo06,Fo07,Fo08, Fo09,Fo10,Ga03,Ga04, Ga05,If01,If02,If04, If05,In10,Mn01,Mn02,Mn03,Tu02,Tu03, Tu04,Tu05	Ub01, Ub02, Ub03, Ub05, Ub06, Ub07, Ub08, Ub09, Ub10, Vr01, Vr02, Vr03, Vr04, Pa01, Pa02, Pa03, Pa04
78	Aprovechamiento sustentable	Conservación	Preservar el patrimonio cultural, arquitectónico o arqueológico, al tiempo que se mantiene en óptimo funcionamiento la infraestructura, equipamiento urbano e instalaciones para la prestación de servicios públicos.	Mayor parte del área	E01, E02, E03, E04, E13, E14, E15, E16, E17, E18, E19, E20, E32, E33, E34, E35, E36, E37, E38, E39, E40, E41, E42, E43, E44, E45, E46, E47, E48, E49, E50, E52, E53, E68, E , E70	Ah01,Ah10,Ah12,Ah13	Ub01, Ub02, Ub03, Ub04, Ub05, Ub06, Ub07, Ub08, Ub09, Ub10, Vr01, Vr02, Vr03, Vr04, Eq01, Eq02, Eq03, Eq04, Su01, Su02, Su03, Ms01, Ms03, Ms05, Ms06, Gs01, Gs02, Gs03, Gs04, Fp01, Ir01, Ir02, Ir03, Ir04, Ir05, Ru01, Ru02, Ru03, Pa01, Pa02, Pa03, Pa04
79	Conservación	Mejoramiento	Conservar la biodiversidad y las funciones ecológicas del ecosistema de matorral permitiendo el aprovechamiento sustentable de los recursos naturales a beneficio de los poseedores de la tierra.	50 a 80%	E05, E06, E07, E10, E11, E12, E14, E22, E23, E24, E25, E26, E27, E29, E30, E31, E32, E34, E38, E39, E40, E41, E42, E43, E44, E45, E46, E47, E48, E50 E51, E52, E53, E54, E55, E56, E57, E58, E60, E61, E65, E66, , E68	Ah02,Ah10,Ah11,Ah12, Ah13,At12,Co01, Fn01,Fn02,Fn03,Fo02,Fo03,Fo04,Fo05, Fo06,Fo07,Fo08,Fo09, Ga03,Ga05,If01, If02,If03,If04,If05,In10,Mn01,Mn02,Mn03, Tu02,Tu03,Tu04,Tu05	Ub01, Ub02, Ub03, Ub05, Ub06, Ub07, Ub08, Ub09, Ub10, Vr01, Vr02, Vr03, Vr04, Pa01, Pa02, Pa03, Pa04

No UTER	POLÍTICAS		Objetivos	Metas	PROYECTOS		
	Ecológicas	Urbanas			Estratégicos	Ecológicos	Urbanos
80	Restauración ecológica	Mejoramiento	Recuperar los terrenos con vocación forestal ocupados por actividades agropecuarias o sin vegetación. Recuperar los ecosistemas perturbados. Aprovechar de manera sustentable los terrenos con vocación agropecuaria.	< 35%	E05, E06, E07, E10, E11, E12, E14, E22, E23, E24, E25, E26, E27, E29, E30, E31, E32, E33, E34, E38, E39, E40, E41, E42, E43, E44, E45, E46, E47, E49, E50, E51, E52, E53, E54, E55, E56, E57, E58, E60, E61, E65, E66, E68	Ah03,Ah10,Ah11,Ah12, Ah13,At01,At02, At03,At04,At05,At06,At07,At08,At09,At10, At11,At12,At13,Co01,Fn01,Fn02,Fn03, Fo02,Fo03,Fo04,Fo05,Fo06,Fo07,Fo08, Fo09,Fo10,Ga03,Ga04, Ga05,If01,If02,If04, If05,In10,Mn01,Mn02,Mn03,Tu02,Tu03, Tu04,Tu05	Ub01, Ub02, Ub03, Ub05, Ub06, Ub07, Ub08, Ub09, Ub10, Vr01, Vr02, Vr03, Vr04, Pa01, Pa02, Pa03, Pa04
81	Restauración ecológica	Mejoramiento	Recuperar los terrenos con vocación forestal ocupados por actividades agropecuarias o sin vegetación. Recuperar los ecosistemas perturbados. Aprovechar de manera sustentable los terrenos con vocación agropecuaria.	< 35%	E05, E06, E07, E10, E11, E12, E14, E22, E23, E24, E25, E26, E27, E29, E30, E31, E32, E33, E34, E38, E39, E40, E41, E42, E43, E44, E45, E46, E47, E49, E50, E51, E52, E53, E54, E55, E56, E57, E58, E60, E61, E65, E66, E68	Ah03,Ah10,Ah11,Ah12, Ah13,At01,At02, At03,At04,At05,At06,At07,At08,At09,At10, At11,At12,At13,Co01,Fn01,Fn02,Fn03, Fo02,Fo03,Fo04,Fo05,Fo06,Fo07,Fo08, Fo09,Fo10,Ga03,Ga04, Ga05,If01,If02,If04, If05,In10,Mn01,Mn02,Mn03,Tu02,Tu03, Tu04,Tu05	Ub01, Ub02, Ub03, Ub05, Ub06, Ub07, Ub08, Ub09, Ub10, Vr01, Vr02, Vr03, Vr04, Pa01, Pa02, Pa03, Pa04
82	Aprovechamiento sustentable	Conservación	Preservar el patrimonio cultural, arquitectónico o arqueológico, al tiempo que se mantiene en óptimo funcionamiento la infraestructura, equipamiento urbano e instalaciones para la prestación de servicios públicos.	Mayor parte del área	E01, E02, E03, E04, E13, E14, E15, E16, E17, E18, E19, E20, E32, E33, E34, E35, E36, E37, E38, E39, E40, E41, E42, E43, E44, E45, E46, E47, E48, E49, E50, E52, E53, E68, E , E70	Ah01,Ah10,Ah12,Ah13	Ub01, Ub02, Ub03, Ub04, Ub05, Ub06, Ub07, Ub08, Ub09, Ub10, Vr01, Vr02, Vr03, Vr04, Eo01, Eo02, Eo03, Eo04, Su01, Su02, Su03, Ms01, Ms03, Ms05, Ms06, Gs01, Gs02, Gs03, Gs04, Fp01, Ir01, Ir02, Ir03, Ir04, Ir05, Ru01, Ru02, Ru03, Pa01, Pa02, Pa03, Pa04
83	Restauración ecológica	Mejoramiento	Recuperar los terrenos con vocación forestal ocupados por actividades agropecuarias o sin vegetación. Recuperar los ecosistemas perturbados. Aprovechar de manera sustentable los terrenos con vocación agropecuaria.	< 35%	E05, E06, E07, E10, E11, E12, E14, E22, E23, E24, E25, E26, E27, E29, E30, E31, E32, E33, E34, E38, E39, E40, E41, E42, E43, E44, E45, E46, E47, E49, E50, E51, E52, E53, E54, E55, E56, E57, E58, E60, E61, E65, E66, E68	Ah03,Ah10,Ah11,Ah12, Ah13,At01,At02, At03,At04,At05,At06,At07,At08,At09,At10, At11,At12,At13,Co01,Fn01,Fn02,Fn03, Fo02,Fo03,Fo04,Fo05,Fo06,Fo07,Fo08, Fo09,Fo10,Ga03,Ga04, Ga05,If01,If02,If04, If05,In10,Mn01,Mn02,Mn03,Tu02,Tu03, Tu04,Tu05	Ub01, Ub02, Ub03, Ub05, Ub06, Ub07, Ub08, Ub09, Ub10, Vr01, Vr02, Vr03, Vr04, Pa01, Pa02, Pa03, Pa04
84	Conservación	Mejoramiento	Conservar la biodiversidad y las funciones ecológicas del ecosistema del matorral, permitiendo el aprovechamiento sustentable de los recursos naturales a beneficio de los poseedores de la tierra y evitando la disminución del capital natural	50 a 80%	E05, E06, E07, E10, E11, E12, E14, E22, E23, E24, E25, E26, E27, E29, E30, E31, E32, E34, E38, E39, E40, E41, E42, E43, E44, E45, E46, E47, E49, E50, E51, E52, E53, E54, E55, E56, E57, E58, E60, E61, E65, E66, E68	Ah02, Ah08, Ah09, Ah10, Ah11, Ah12, Ah13, Ah14, Ah15, Co01, F01, F02, F03, F04, F05, Tu01, Tu02, Tu03, Tu04, Tu05, Tu06	Ub01, Ub02, Ub03, Ub04, Ub05, Ub06, Ub07, Ub08, Ub09, Ub10, Vr01, Vr02, Vr03, Vr04, Fp01, Ir01, Ir02, Ir03, Ir04, Ir05, Ru01, Ru02, Ru0

No UTER	POLÍTICAS		Objetivos	Metas	PROYECTOS		
	Ecológicas	Urbanas			Estratégicos	Ecológicos	Urbanos
85	Restauración ecológica	Mejoramiento	Recuperar los terrenos con vocación forestal ocupados por actividades agropecuarias o sin vegetación. Recuperar los ecosistemas perturbados. Aprovechar de manera sustentable los terrenos con vocación agropecuaria.	< 35%	E05, E06, E07, E10, E11, E12, E14, E22, E23, E24, E25, E26, E27, E29, E30, E31, E32, E33, E34, E38, E39, E40, E41, E42, E43, E44, E45, E46, E47, E48, E50, E51, E52, E53, E54, E55, E56, E57, E58, E60, E61, E65, E66, E68	Ah03,Ah10,Ah11,Ah12, Ah13,At01,At02, At03,At04,At05,At06,At07,At08,At09,At10, At11,At12,At13,Co01,Fn01,Fn02,Fn03, Fo02,Fo03,Fo04,Fo05,Fo06,Fo07,Fo08, Fo09,Fo10,Ga03,Ga04, Ga05,If01,If02,If04, If05,In10,Mn01,Mn02,Mn03,Tu02,Tu03, Tu04,Tu05	Ub01, Ub02, Ub03, Ub05, Ub06, Ub07, Ub08, Ub09, Ub10, Vr01, Vr02, Vr03, Vr04, Pa01, Pa02, Pa03, Pa04
86	Aprovechamiento sustentable	Crecimiento	Lograr el crecimiento ordenado del área urbana bajo un esquema de sustentabilidad.	Mayor parte del área	E01, E02, E03, E04, E13, E14, E15, E16, E17, E18, E19, E20, E32, E33, E34, E35, E36, E37, E38, E39, E40, E41, E42, E43, E44, E45, E46, E47, E48, E49, E50, E52, E53, E68, E , E70	Ah06, Ah08, Ah09, Ah10, Ah11, Ah12, Ah13, Ah14, Ah15, In02, In03, In04, In05, In07, In11, In12	Ub01, Ub02, Ub03, Ub04, Ub05, Ub06, Ub07, Ub08, Ub09, Ub10, Vu01, Vu02, Vu03, Vu04, Eq01, Eq02, Eq03, Eq04, Su01, Su02, Su03, Ms01, Ms03, Ms05, Ms06, Gs01, Gs02, Gs03, Gs04, Fp01, Ru01, Ru02, Ru03, Pa01, Pa02, Pa03, Pa04
87	Restauración ecológica	Mejoramiento	Recuperar los terrenos con vocación forestal ocupados por actividades agropecuarias o sin vegetación. Recuperar los ecosistemas perturbados. Aprovechar de manera sustentable los terrenos con vocación agropecuaria.	< 35%	E05, E06, E07, E10, E11, E12, E14, E22, E23, E24, E25, E26, E27, E29, E30, E31, E32, E33, E34, E38, E39, E40, E41, E42, E43, E44, E45, E46, E47, E48, E50, E51, E52, E53, E54, E55, E56, E57, E58, E60, E61, E65, E66, E68	Ah03,Ah10,Ah11,Ah12, Ah13,At01,At02, At03,At04,At05,At06,At07,At08,At09,At10, At11,At12,At13,Co01,Fn01,Fn02,Fn03, Fo02,Fo03,Fo04,Fo05,Fo06,Fo07,Fo08, Fo09,Fo10,Ga03,Ga04, Ga05,If01,If02,If04, If05,In10,Mn01,Mn02,Mn03,Tu02,Tu03, Tu04,Tu05	Ub01, Ub02, Ub03, Ub05, Ub06, Ub07, Ub08, Ub09, Ub10, Vr01, Vr02, Vr03, Vr04, Pa01, Pa02, Pa03, Pa04
88	Conservación	Mejoramiento	Conservar la biodiversidad y las funciones ecológicas del ecosistema de matorral permitiendo el aprovechamiento sustentable de los recursos naturales a beneficio de los poseedores de la tierra.	50 a 80%	E05, E06, E07, E10, E11, E12, E14, E22, E23, E24, E25, E26, E27, E29, E30, E31, E32, E34, E38, E39, E40, E41, E42, E43, E44, E45, E46, E47, E49, E50 E51, E52, E53, E54, E55, E56, E57, E58, E60, E61, E65, E66, , E68	Ah02,Ah10,Ah11,Ah12, Ah13,At12,Co01, Fn01,Fn02,Fn03,Fo02,Fo03,Fo04,Fo05, Fo06,Fo07,Fo08,Fo09, Ga03,Ga05,If01, If02,If03,If04,If05,In10,Mn01,Mn02,Mn03, Tu02,Tu03,Tu04,Tu05	Ub01, Ub02, Ub03, Ub05, Ub06, Ub07, Ub08, Ub09, Ub10, Vr01, Vr02, Vr03, Vr04, Pa01, Pa02, Pa03, Pa04
89	Aprovechamiento sustentable	Conservación	Aprovechar de manera sustentable las áreas de agricultura de riego mejorando su productividad. Conservar los ecosistemas naturales por su importancia como sitio de refugio para especies de fauna silvestre.	45 a 65%	E05, E06, E07, E08, E10, E11, E12, E14, E15, E21, E22, E23, E24, E25, E26, E27, E29, E30, E31, E32, E33, E34, E38, E39, E40, E41, E42, E43, E44, E45, E46, E47, E48, E50, E51, E52, E53, E54, E55, E56, E57, E58, E60, E61, E65, E66, E68	Ah04, Ah08, Ah09, Ah10, Ah11, Ah12, Ah13, Ah14, Ah15, Ar01, Ar02, Ar03, Ar04, Ar05, Ar06, Co01, F01, F02, F03, F04, F05, Tu01, Tu02, Tu03, Tu04, Tu05, Tu06	Ub01, Ub02, Ub03, Ub04, Ub05, Ub06, Ub07, Ub08, Ub09, Ub10, Vr01, Vr02, Vr03, Vr04, Fp01, Ir01, Ir02, Ir03, Ir04, Ir05, Ru01, Ru02, Ru03, Pa01, Pa02, Pa03, Pa04

No UTER	POLÍTICAS		Objetivos	Metas	PROYECTOS		
	Ecológicas	Urbanas			Estratégicos	Ecológicos	Urbanos
90	Aprovechamiento sustentable	Crecimiento	Lograr el crecimiento ordenado del área urbana bajo un esquema de sustentabilidad.	Mayor parte del área	E01, E02, E03, E04, E13, E14, E15, E16, E17, E18, E19, E20, E32, E33, E34, E35, E36, E37, E38, E39, E40, E41, E42, E43, E44, E45, E46, E47, E48, E49, E50, E52, E53, E68, E , E70	Ah06, Ah08, Ah09, Ah10, Ah11, Ah12, Ah13, Ah14, Ah15, In02, In03, In04, In05, In07, In11, In12	Ub01, Ub02, Ub03, Ub04, Ub05, Ub06, Ub07, Ub08, Ub09, Ub10, Vu01, Vu02, Vu03, Vu04, Eq01, Eq02, Eq03, Eq04, Su01, Su02, Su03, Ms01, Ms03, Ms05, Ms06, Gs01, Gs02, Gs03, Gs04, Fp01, Ru01, Ru02, Ru03, Pa01, Pa02, Pa03, Pa04
91	Aprovechamiento sustentable	Conservación	Preservar el patrimonio cultural, arquitectónico o arqueológico, al tiempo que se mantiene en óptimo funcionamiento la infraestructura, equipamiento urbano e instalaciones para la prestación de servicios públicos.	Mayor parte del área	E01, E02, E03, E04, E13, E14, E15, E16, E17, E18, E19, E20, E32, E33, E34, E35, E36, E37, E38, E39, E40, E41, E42, E43, E44, E45, E46, E47, E48, E49, E50, E52, E53, E68, E , E70	Ah01, Ah10, Ah12, Ah13	Ub01, Ub02, Ub03, Ub04, Ub05, Ub06, Ub07, Ub08, Ub09, Ub10, Vr01, Vr02, Vr03, Vr04, Eq01, Eq02, Eq03, Eq04, Su01, Su02, Su03, Ms01, Ms03, Ms05, Ms06, Gs01, Gs02, Gs03, Gs04, Fp01, Ir01, Ir02, Ir03, Ir04, Ir05, Ru01, Ru02, Ru03, Pa01, Pa02, Pa03, Pa04
92	Aprovechamiento sustentable	Crecimiento	Lograr el crecimiento ordenado del área urbana bajo un esquema de sustentabilidad.	Mayor parte del área	E01, E02, E03, E04, E13, E14, E15, E16, E17, E18, E19, E20, E32, E33, E34, E35, E36, E37, E38, E39, E40, E41, E42, E43, E44, E45, E46, E47, E48, E49, E50, E52, E53, E68, E , E70	Ah06, Ah08, Ah09, Ah10, Ah11, Ah12, Ah13, Ah14, Ah15, In02, In03, In04, In05, In07, In11, In12	Ub01, Ub02, Ub03, Ub04, Ub05, Ub06, Ub07, Ub08, Ub09, Ub10, Vu01, Vu02, Vu03, Vu04, Eq01, Eq02, Eq03, Eq04, Su01, Su02, Su03, Ms01, Ms03, Ms05, Ms06, Gs01, Gs02, Gs03, Gs04, Fp01, Ru01, Ru02, Ru03, Pa01, Pa02, Pa03, Pa04
93	Aprovechamiento sustentable	Mejoramiento	Integrar habitantes de comunidades rurales incipientes, impulsando la economía local y orientando acciones de vivienda, equipamiento, servicios e infraestructura.	Mayor parte del área	E01, E02, E03, E04, E13, E14, E15, E16, E17, E18, E19, E20, E32, E33, E34, E35, E36, E37, E38, E39, E40, E41, E42, E43, E44, E45, E46, E47, E48, E49, E50, E52, E53, E68, E , E70	Ah06, Ah08, Ah09, Ah10, Ah11, Ah12, Ah13, Ah14, Ah15	Ub01, Ub02, Ub03, Ub04, Ub05, Ub06, Ub07, Ub08, Ub09, Ub10, Vu01, Vu02, Vu03, Vu04, Eq01, Eq02, Eq03, Eq04, Su01, Su02, Su03, Ms01, Ms03, Ms05, Ms06, Gs01, Gs02, Gs03, Gs04, Fp01, Ru01, Ru02, Ru03, Pa01, Pa02, Pa03, Pa04
94	Aprovechamiento sustentable	Mejoramiento	Preservar la agricultura de riego por su elevado valor productivo.	> 85% en terreno de alta aptitud	E05, E06, E07, E08, E10, E11, E12, E14, E15, E21, E22, E23, E24, E25, E26, E27, E29, E30, E31, E32, E33, E34, E38, E39, E40, E41, E42, E43, E44, E45, E46, E47, E48, E50, E51, E52, E53, E54, E55, E56, E57, E58, E60, E61, E65, E66, E68	Ac02, Ac03, Ac04, Ac05, Ah01, Ah10, Ah12, Ah13, Ar01, Ar03, Ar04, Ar05, Ar06, Co01, Ga01, Ga04, If01, If02, If04, If05, In09	Ub01, Ub02, Ub03, Ub05, Ub06, Ub07, Ub08, Ub09, Ub10, Vr01, Vr02, Vr03, Vr04, Pa01, Pa02, Pa03, Pa04
95	Aprovechamiento sustentable	Conservación	Preservar el patrimonio cultural, arquitectónico o arqueológico, al tiempo que se mantiene en óptimo funcionamiento la infraestructura, equipamiento urbano e instalaciones para la prestación de servicios públicos.	Mayor parte del área	E01, E02, E03, E04, E13, E14, E15, E16, E17, E18, E19, E20, E32, E33, E34, E35, E36, E37, E38, E39, E40, E41, E42, E43, E44, E45, E46, E47, E48, E49, E50, E52, E53, E68, E , E70	Ah01, Ah10, Ah12, Ah13	Ub01, Ub02, Ub03, Ub04, Ub05, Ub06, Ub07, Ub08, Ub09, Ub10, Vr01, Vr02, Vr03, Vr04, Eq01, Eq02, Eq03, Eq04, Su01, Su02, Su03, Ms01, Ms03, Ms05, Ms06, Gs01, Gs02, Gs03, Gs04, Fp01, Ir01, Ir02, Ir03, Ir04, Ir05, Ru01, Ru02, Ru03, Pa01, Pa02, Pa03, Pa04

No UTER	POLÍTICAS		Objetivos	Metas	PROYECTOS		
	Ecológicas	Urbanas			Estratégicos	Ecológicos	Urbanos
96	Aprovechamiento sustentable	Conservación	Preservar el patrimonio cultural, arquitectónico o arqueológico, al tiempo que se mantiene en óptimo funcionamiento la infraestructura, equipamiento urbano e instalaciones para la prestación de servicios públicos.	Mayor parte del área	E01, E02, E03, E04, E13, E14, E15, E16, E17, E18, E19, E20, E32, E33, E34, E35, E36, E37, E38, E39, E40, E41, E42, E43, E44, E45, E46, E47, E48, E49, E50, E52, E53, E68, E , E70	Ah01,Ah10,Ah12,Ah13	Ub01, Ub02, Ub03, Ub04, Ub05, Ub06, Ub07, Ub08, Ub09, Ub10, Vr01, Vr02, Vr03, Vr04, Eq01, Eq02, Eq03, Eq04, Su01, Su02, Su03, Ms01, Ms03, Ms05, Ms06, Gs01, Gs02, Gs03, Gs04, Fp01, Ir01, Ir02, Ir03, Ir04, Ir05, Ru01, Ru02, Ru03, Pa01, Pa02, Pa03, Pa04
97	Aprovechamiento sustentable	Crecimiento	Lograr el crecimiento ordenado del área urbana bajo un esquema de sustentabilidad.	Mayor parte del área	E01, E02, E03, E04, E13, E14, E15, E16, E17, E18, E19, E20, E32, E33, E34, E35, E36, E37, E38, E39, E40, E41, E42, E43, E44, E45, E46, E47, E48, E49, E50, E52, E53, E68, E , E70	Ah06, Ah08, Ah09, Ah10, Ah11, Ah12, Ah13, Ah14, Ah15, In02, In03, In04, In05, In07, In11, In12	Ub01, Ub02, Ub03, Ub04, Ub05, Ub06, Ub07, Ub08, Ub09, Ub10, Vu01, Vu02, Vu03, Vu04, Eq01, Eq02, Eq03, Eq04, Su01, Su02, Su03, Ms01, Ms03, Ms05, Ms06, Gs01, Gs02, Gs03, Gs04, Fp01, Ru01, Ru02, Ru03, Pa01, Pa02, Pa03, Pa04
98	Aprovechamiento sustentable	Crecimiento	Lograr el crecimiento ordenado del área urbana bajo un esquema de sustentabilidad.	Mayor parte del área	E01, E02, E03, E04, E13, E14, E15, E16, E17, E18, E19, E20, E32, E33, E34, E35, E36, E37, E38, E39, E40, E41, E42, E43, E44, E45, E46, E47, E48, E49, E50, E52, E53, E68, E , E70	Ah06, Ah08, Ah09, Ah10, Ah11, Ah12, Ah13, Ah14, Ah15, In02, In03, In04, In05, In07, In11, In12	Ub01, Ub02, Ub03, Ub04, Ub05, Ub06, Ub07, Ub08, Ub09, Ub10, Vu01, Vu02, Vu03, Vu04, Eq01, Eq02, Eq03, Eq04, Su01, Su02, Su03, Ms01, Ms03, Ms05, Ms06, Gs01, Gs02, Gs03, Gs04, Fp01, Ru01, Ru02, Ru03, Pa01, Pa02, Pa03, Pa04
99	Aprovechamiento sustentable	No aplica por ser zona exclusivamente industrial	Desarrollar actividades industriales de manera sustentable.	Mayor parte del área	E05, E06, E07, E08, E10, E11, E12, E14, E15, E21, E22, E23, E24, E25, E26, E27, E29, E30, E31, E32, E33, E34, E38, E39, E40, E41, E42, E43, E44, E45, E46, E47, E48, E50, E51, E52, E53, E54, E55, E56, E57, E58, E60, E61, E65, E66, E68	In01, In02, In03, In04, In05, In06, In07, In08, In11, In12	No aplica por ser zona exclusivamente industrial
100	Aprovechamiento sustentable	No aplica por ser zona exclusivamente industrial	Desarrollar actividades industriales de manera sustentable.	Mayor parte del área	E05, E06, E07, E08, E10, E11, E12, E14, E15, E21, E22, E23, E24, E25, E26, E27, E29, E30, E31, E32, E33, E34, E38, E39, E40, E41, E42, E43, E44, E45, E46, E47, E48, E50, E51, E52, E53, E54, E55, E56, E57, E58, E60, E61, E65, E66, E68	In01, In02, In03, In04, In05, In06, In07, In08, In11, In12	No aplica por ser zona exclusivamente industrial
101	Aprovechamiento sustentable	Conservación	Preservar el patrimonio cultural, arquitectónico o arqueológico, al tiempo que se mantiene en óptimo funcionamiento la infraestructura, equipamiento urbano e instalaciones para la prestación de servicios públicos.	Mayor parte del área	E01, E02, E03, E04, E13, E14, E15, E16, E17, E18, E19, E20, E32, E33, E34, E35, E36, E37, E38, E39, E40, E41, E42, E43, E44, E45, E46, E47, E48, E49, E50, E52, E53, E68, E , E70	Ah01,Ah10,Ah12,Ah13	Ub01, Ub02, Ub03, Ub04, Ub05, Ub06, Ub07, Ub08, Ub09, Ub10, Vr01, Vr02, Vr03, Vr04, Eq01, Eq02, Eq03, Eq04, Su01, Su02, Su03, Ms01, Ms03, Ms05, Ms06, Gs01, Gs02, Gs03, Gs04, Fp01, Ir01, Ir02, Ir03, Ir04, Ir05, Ru01, Ru02, Ru03, Pa01, Pa02, Pa03, Pa04

No. UTER	POLÍTICAS		Objetivos	Metas	PROYECTOS		
	Ecológicas	Urbanas			Estratégicos	Ecológicas	Urbanas
102	Área natural protegida	Se Sujetará lo establecido en su Programa de Manejo	Implementar programa de manejo correspondiente.	100%	E05, E06, E07, E38, E49, E50, E51, E56, E58	Se Sujetará lo establecido en su Programa de Manejo	Se Sujetará lo establecido en su Programa de Manejo
103	Área natural protegida	Se Sujetará lo establecido en su Programa de Manejo	Implementar programa de manejo correspondiente.	100%	E05, E06, E07, E38, E49, E50, E51, E56, E58	Se Sujetará lo establecido en su Programa de Manejo	Se Sujetará lo establecido en su Programa de Manejo
104	Área natural protegida	Se Sujetará lo establecido en su Programa de Manejo	Implementar programa de manejo correspondiente.	100%	E05, E06, E07, E38, E49, E50, E51, E56, E58	Se Sujetará lo establecido en su Programa de Manejo	Se Sujetará lo establecido en su Programa de Manejo
105	Aprovechamiento sustentable	Mejoramiento	Preservar la agricultura de riego por su elevado valor productivo.	> 65% en terreno de alta aptitud	E05, E06, E07, E08, E10, E11, E12, E14, E15, E21, E22, E23, E24, E25, E26, E27, E29, E30, E31, E32, E33, E34, E38, E39, E40, E41, E42, E43, E44, E45, E46, E47, E49, E50, E51, E52, E53, E54, E55, E56, E57, E58, E60, E61, E65, E66, E68	Ac02,Ac03,Ac04,Ac05,Ah01,Ah10,Ah12,Ah13,Ar01,Ar03,Ar04,Ar05,Ar06,Co01,Ga01,Ga04,If01,If02,If04,If05,In09	Ub01, Ub02, Ub03, Ub05, Ub06, Ub07, Ub08, Ub09, Ub10, Vr01, Vr02, Vr03, Vr04, Pa01, Pa02, Pa03, Pa04
106	Aprovechamiento sustentable	Mejoramiento	Preservar la agricultura de riego por su elevado valor productivo.	> 65% en terreno de alta aptitud	E05, E06, E07, E08, E10, E11, E12, E14, E15, E21, E22, E23, E24, E25, E26, E27, E29, E30, E31, E32, E33, E34, E38, E39, E40, E41, E42, E43, E44, E45, E46, E47, E49, E50, E51, E52, E53, E54, E55, E56, E57, E58, E60, E61, E65, E66, E68	Ac02,Ac03,Ac04,Ac05,Ah01,Ah10,Ah12,Ah13,Ar01,Ar03,Ar04,Ar05,Ar06,Co01,Ga01,Ga04,If01,If02,If04,If05,In09	Ub01, Ub02, Ub03, Ub05, Ub06, Ub07, Ub08, Ub09, Ub10, Vr01, Vr02, Vr03, Vr04, Pa01, Pa02, Pa03, Pa04
107	Aprovechamiento sustentable	Mejoramiento	Aprovechar de manera sustentable las áreas de agricultura de riego mejorando su productividad.	< 45%	E05, E06, E07, E08, E10, E11, E12, E14, E15, E21, E22, E23, E24, E25, E26, E27, E29, E30, E31, E32, E33, E34, E38, E39, E40, E41, E42, E43, E44, E45, E46, E47, E49, E50, E51, E52, E53, E54, E55, E56, E57, E58, E60, E61, E65, E66, E68	Ac02,Ac03,Ac04,Ac05,Ah01,Ah10,Ah11,Ah12,Ah13,Ar01,Ar04,Ar06,At01,At02,At03,At04,At05,At06,At07,At08,At09,At10,At11,At13,Co01,Fn02,Fn03,Fo02,Ga04,If02,If04,If05,In01,In02,In03,In04,In05,In06,In07,In08,In09,In11,Mn01,Mn02,Mn03	Ub01, Ub02, Ub03, Ub05, Ub06, Ub07, Ub08, Ub09, Ub10, Vr01, Vr02, Vr03, Vr04, Pa01, Pa02, Pa03, Pa04

No UTER	POLÍTICAS		Objetivos	Metas	PROYECTOS		
	Ecológicas	Urbanas			Estratégicos	Ecológicos	Urbanos
108	Restauración ecológica	Mejoramiento	Recuperar los terrenos con vocación forestal ocupados por actividades agropecuarias o sin vegetación. Recuperar los ecosistemas perturbados. Aprovechar de manera sustentable los terrenos con vocación agropecuaria.	< 35%	E05, E06, E07, E10, E11, E12, E14, E22, E23, E24, E25, E26, E27, E29, E30, E31, E32, E33, E34, E38, E39, E40, E41, E42, E43, E44, E45, E46, E47, E49, E50, E51, E52, E53, E54, E55, E56, E57, E58, E60, E61, E65, E66, E68	Ah03,Ah10,Ah11,Ah12, Ah13,At01,At02, At03,At04,At05,At06,At07,At08,At09,At10, At11,At12,At13,Co01,Fn01,Fn02,Fn03, Fo02,Fo03,Fo04,Fo05,Fo06,Fo07,Fo08, Fo09,Fo10,Ga03,Ga04, Ga05,If01,If02,If04, If05,In10,Mn01,Mn02,Mn03,Tu02,Tu03, Tu04,Tu05	Ub01, Ub02, Ub03, Ub05, Ub06, Ub07, Ub08, Ub09, Ub10, Vr01, Vr02, Vr03, Vr04, Pa01, Pa02, Pa03, Pa04
109	Aprovechamiento sustentable	Crecimiento	Lograr el crecimiento ordenado del área urbana bajo un esquema de sustentabilidad.	Mayor parte del área	E01, E02, E03, E04, E13, E14, E15, E16, E17, E18, E19, E20, E32, E33, E34, E35, E36, E37, E38, E39, E40, E41, E42, E43, E44, E45, E46, E47, E48, E49, E50, E52, E53, E68, E , E70	Ah06, Ah08, Ah09, Ah10, Ah11, Ah12, Ah13, Ah14, Ah15, In02, In03, In04, In05, In07, In11, In12	Ub01, Ub02, Ub03, Ub04, Ub05, Ub06, Ub07, Ub08, Ub09, Ub10, Vu01, Vu02, Vu03, Vu04, Eg01, Eg02, Eg03, Eg04, Su01, Su02, Su03, Ms01, Ms03, Ms05, Ms06, Gs01, Gs02, Gs03, Gs04, Fp01, Ru01, Ru02, Ru03, Pa01, Pa02, Pa03, Pa04
110	Aprovechamiento sustentable	Crecimiento	Lograr el crecimiento ordenado del área urbana bajo un esquema de sustentabilidad.	Mayor parte del área	E01, E02, E03, E04, E13, E14, E15, E16, E17, E18, E19, E20, E32, E33, E34, E35, E36, E37, E38, E39, E40, E41, E42, E43, E44, E45, E46, E47, E48, E49, E50, E52, E53, E68, E , E70	Ah06, Ah08, Ah09, Ah10, Ah11, Ah12, Ah13, Ah14, Ah15, In02, In03, In04, In05, In07, In11, In12	Ub01, Ub02, Ub03, Ub04, Ub05, Ub06, Ub07, Ub08, Ub09, Ub10, Vu01, Vu02, Vu03, Vu04, Eg01, Eg02, Eg03, Eg04, Su01, Su02, Su03, Ms01, Ms03, Ms05, Ms06, Gs01, Gs02, Gs03, Gs04, Fp01, Ru01, Ru02, Ru03, Pa01, Pa02, Pa03, Pa04
111	Aprovechamiento sustentable	Mejoramiento	Aprovechar de manera sustentable las áreas de agricultura de riego mejorando su productividad.	< 45%	E05, E06, E07, E08, E10, E11, E12, E14, E15, E21, E22, E23, E24, E25, E26, E27, E29, E30, E31, E32, E33, E34, E38, E39, E40, E41, E42, E43, E44, E45, E46, E47, E49, E50, E51, E52, E53, E54, E55, E56, E57, E58, E60, E61, E65, E66, E68	Ac02,Ac03,Ac04,Ac05,Ah04,Ah10,Ah11, Ah12,Ah13,Ar01,Ar04,Ar06,At01,At02,At03,At04,At05,At06,At07,At08,At09,At10,At11, At13,Co01,Fn02,Fn03,Fo02,Ga04,If02,If04,If05,In01,In02,In03,In04,In05, In06,In07, In08,In09,In11,Mn01,Mn02,Mn03	Ub01, Ub02, Ub03, Ub05, Ub06, Ub07, Ub08, Ub09, Ub10, Vr01, Vr02, Vr03, Vr04, Pa01, Pa02, Pa03, Pa04
112	Aprovechamiento sustentable	Mejoramiento	Recuperar los ecosistemas perturbados para la conformación de corredores biológicos	---	E05, E06, E07, E10, E11, E12, E14, E22, E23, E24, E25, E26, E27, E29, E30, E31, E32, E33, E34, E38, E39, E40, E41, E42, E43, E44, E45, E46, E47, E49, E50, E51, E52, E53, E54, E55, E56, E57, E58, E60, E61, E65, E66, E68	Ah04, Ah08, Ah09, Ah10, Ah11, Ah12, Ah13, Ah14, Ah15, Ar01, Ar02, Ar03, Ar04, Ar05, Ar06, At01, At02, At03, At04, At05, At06, At07, At08,	Ub01, Ub02, Ub03, Ub04, Ub05, Ub06, Ub07, Ub08, Ub09, Ub10, Vr01, Vr02, Vr03, Vr04, Fp01, Ir01, Ir02, Ir03, Ir04, Ir05, Ru01, Ru02, Ru03, Pa01, Pa02, Pa03, Pa04

No. UTER	POLÍTICAS		Objetivos	Metas	PROYECTOS		
	Ecológicas	Urbanas			Estratégicos	Ecológicos	Urbanos
113	Aprovechamiento sustentable	Mejoramiento	Preservar la agricultura de riego por su elevado valor productivo.	> 65% en terreno de alta aptitud	E05, E06, E07, E08, E10, E11, E12, E14, E15, E21, E22, E23, E24, E25, E26, E27, E29, E30, E31, E32, E33, E34, E38, E39, E40, E41, E42, E43, E44, E45, E46, E47, E48, E50, E51, E52, E53, E54, E55, E56, E57, E58, E60, E61, E65, E66, E68	Ac02,Ac03,Ac04,Ac05,Ah01,Ah10,Ah12,Ah13,Ar01,Ar03,Ar04,Ar05,Ar06,Co01,Ga01,Ga04,Ifo1,Ifo2,Ifo4,Ifo5,Ifo9	Ub01, Ub02, Ub03, Ub05, Ub06, Ub07, Ub08, Ub09, Ub10, Vr01, Vr02, Vr03, Vr04, Pa01, Pa02, Pa03, Pa04
114	Aprovechamiento sustentable	Mejoramiento	Integrar habitantes de comunidades rurales incipientes, impulsando la economía local y orientando acciones de vivienda, equipamiento, servicios e infraestructura	Mayor parte del área	E01, E02, E03, E04, E13, E14, E15, E16, E17, E18, E19, E20, E32, E33, E34, E35, E36, E37, E38, E39, E40, E41, E42, E43, E44, E45, E46, E47, E48, E49, E50, E52, E53, E68, E69, E70	Ah06, Ah08, Ah09, Ah10, Ah11, Ah12, Ah13, Ah14, Ah15, Tu01, Tu02, Tu03, Tu04, Tu05, Tu06	Ub01, Ub02, Ub03, Ub04, Ub05, Ub06, Ub07, Ub08, Ub09, Ub10, Vu01, Vu02, Vu03, Vu04, Eq01, Eq02, Eq03, Eq04, Su01, Su02, Su03, Ms01, Ms03, Ms05, Ms06, Gs01, Gs02, Gs03, Gs04, Fp01, Ru01, Ru02, Ru03, Pa01, Pa02, Pa03, Pa04
115	Aprovechamiento sustentable	Mejoramiento	Preservar la agricultura de riego por su elevado valor productivo.	> 65% en terreno de alta aptitud	E05, E06, E07, E08, E10, E11, E12, E14, E15, E21, E22, E23, E24, E25, E26, E27, E29, E30, E31, E32, E33, E34, E38, E39, E40, E41, E42, E43, E44, E45, E46, E47, E48, E50, E51, E52, E53, E54, E55, E56, E57, E58, E60, E61, E65, E66, E68	Ac02,Ac03,Ac04,Ac05,Ah01,Ah10,Ah12,Ah13,Ar01,Ar03,Ar04,Ar05,Ar06,Co01,Ga01,Ga04,Ifo1,Ifo2,Ifo4,Ifo5,Ifo9	Ub01, Ub02, Ub03, Ub05, Ub06, Ub07, Ub08, Ub09, Ub10, Vr01, Vr02, Vr03, Vr04, Pa01, Pa02, Pa03, Pa04
116	Restauración ecológica	Mejoramiento	Recuperar los terrenos con vocación forestal ocupados por actividades agropecuarias o sin vegetación. Recuperar los ecosistemas perturbados. Aprovechar de manera sustentable los terrenos con vocación agropecuaria.	< 35%	E05, E06, E07, E10, E11, E12, E14, E22, E23, E24, E25, E26, E27, E29, E30, E31, E32, E33, E34, E38, E39, E40, E41, E42, E43, E44, E45, E46, E47, E48, E50, E51, E52, E53, E54, E55, E56, E57, E58, E60, E61, E65, E66, E68	Ah03,Ah10,Ah11,Ah12,Ah13,At01,At02,At03,At04,At05,At06,At07,At08,At09,At10,At11,At12,At13,Co01,Fn01,Fn02,Fn03,Fo02,Fo03,Fo04,Fo05,Fo06,Fo07,Fo08,Fo09,Fo10,Ga03,Ga04,Ga05,Ifo1,Ifo2,Ifo4,Ifo5,Ifo10,Mn01,Mn02,Mn03,Tu02,Tu03,Tu04,Tu05	Ub01, Ub02, Ub03, Ub05, Ub06, Ub07, Ub08, Ub09, Ub10, Vr01, Vr02, Vr03, Vr04, Pa01, Pa02, Pa03, Pa04
117	Área natural protegida	Se Sujetará lo establecido en su Programa de Manejo	Implementar programa de manejo correspondiente.	100%	E05, E06, E07, E38, E49, E50, E51, E56, E58	Se Sujetará lo establecido en su Programa de Manejo	Se Sujetará lo establecido en su Programa de Manejo

No UTER	POLÍTICAS		Objetivos	Metas	PROYECTOS		
	Ecológicas	Urbanas			Estratégicos	Ecológicos	Urbanos
118	Restauración ecológica	Mejoramiento	Recuperar la cobertura vegetal del ecosistema de matorral xerófilo perturbado.	35 a 50%	E05, E06, E07, E10, E11, E12, E14, E22, E23, E24, E25, E26, E27, E29, E30, E31, E32, E33, E34, E38, E39, E40, E41, E42, E43, E44, E45, E46, E47, E49, E50, E51, E52, E53, E54, E55, E56, E57, E58, E60, E61, E65, E66, E68	Ah03,Ah10,Ah11,Ah12, Ah13,At01,At02, At03,At04,At05,At06,At07,At08,At09,At10, At11,At12,At13,Co01,Fn01,Fn02,Fn03, Fo02,Fo03,Fo04,Fo05,Fo06,Fo07,Fo08, Fo09,Fo10,Ga03,Ga04, Ga05,If01,If02,If03, If04,If05,In10,Mn01,Mn02,Mn03,Tu02, Tu03,Tu04,Tu05	Ub01, Ub02, Ub03, Ub05, Ub06, Ub07, Ub08, Ub09, Ub10, Vr01, Vr02, Vr03, Vr04, Pa01, Pa02, Pa03, Pa04
119	Conservación	Mejoramiento	Conservar la biodiversidad y las funciones ecológicas del ecosistema de matorral permitiendo el aprovechamiento sustentable de los recursos naturales a beneficio de los poseedores de la tierra.	50 a 80%	E05, E06, E07, E10, E11, E12, E14, E22, E23, E24, E25, E26, E27, E29, E30, E31, E32, E34, E38, E39, E40, E41, E42, E43, E44, E45, E46, E47, E49, E50 E51, E52, E53, E54, E55, E56, E57, E58, E60, E61, E65, E66, , E68	Ah02,Ah10,Ah11,Ah12, Ah13,At12,Co01, Fn01,Fn02,Fn03,Fo02,Fo03,Fo04,Fo05, Fo06,Fo07,Fo08,Fo09, Ga03,Ga05,If01, If02,If03,If04,If05,In10,Mn01,Mn02,Mn03, Tu02,Tu03,Tu04,Tu05	Ub01, Ub02, Ub03, Ub05, Ub06, Ub07, Ub08, Ub09, Ub10, Vr01, Vr02, Vr03, Vr04, Pa01, Pa02, Pa03, Pa04
120	Conservación	Mejoramiento	Conservar la biodiversidad y las funciones ecológicas del ecosistema de matorral permitiendo el aprovechamiento sustentable de los recursos naturales a beneficio de los poseedores de la tierra.	50 a 80%	E05, E06, E07, E10, E11, E12, E14, E22, E23, E24, E25, E26, E27, E29, E30, E31, E32, E34, E38, E39, E40, E41, E42, E43, E44, E45, E46, E47, E49, E50 E51, E52, E53, E54, E55, E56, E57, E58, E60, E61, E65, E66, , E68	Ah02,Ah10,Ah11,Ah12, Ah13,At12,Co01, Fn01,Fn02,Fn03,Fo02,Fo03,Fo04,Fo05, Fo06,Fo07,Fo08,Fo09, Ga03,Ga05,If01, If02,If03,If04,If05,In10,Mn01,Mn02,Mn03, Tu02,Tu03,Tu04,Tu05	Ub01, Ub02, Ub03, Ub05, Ub06, Ub07, Ub08, Ub09, Ub10, Vr01, Vr02, Vr03, Vr04, Pa01, Pa02, Pa03, Pa04
121	Restauración ecológica	Mejoramiento	Recuperar los terrenos con vocación forestal ocupados por actividades agropecuarias o sin vegetación. Recuperar los ecosistemas perturbados. Aprovechar de manera sustentable los terrenos con vocación agropecuaria.	< 35%	E05, E06, E07, E10, E11, E12, E14, E22, E23, E24, E25, E26, E27, E29, E30, E31, E32, E33, E34, E38, E39, E40, E41, E42, E43, E44, E45, E46, E47, E49, E50, E51, E52, E53, E54, E55, E56, E57, E58, E60, E61, E65, E66, E68	Ah03,Ah10,Ah11,Ah12, Ah13,At01,At02, At03,At04,At05,At06,At07,At08,At09,At10, At11,At12,At13,Co01,Fn01,Fn02,Fn03, Fo02,Fo03,Fo04,Fo05,Fo06,Fo07,Fo08, Fo09,Fo10,Ga03,Ga04, Ga05,If01,If02,If04, If05,In10,Mn01,Mn02,Mn03,Tu02,Tu03, Tu04,Tu05	Ub01, Ub02, Ub03, Ub05, Ub06, Ub07, Ub08, Ub09, Ub10, Vr01, Vr02, Vr03, Vr04, Pa01, Pa02, Pa03, Pa04

No. UTER	POLÍTICAS		Objetivos	Metas	PROYECTOS		
	Ecológicas	Urbanas			Estratégicos	Ecológicos	Urbanos
122	Aprovechamiento sustentable	Mejoramiento	Preservar la agricultura de riego por su elevado valor productivo.	> 65% en terreno de alta aptitud	E05, E06, E07, E08, E10, E11, E12, E14, E15, E21, E22, E23, E24, E25, E26, E27, E29, E30, E31, E32, E33, E34, E38, E39, E40, E41, E42, E43, E44, E45, E46, E47, E49, E50, E51, E52, E53, E54, E55, E56, E57, E58, E60, E61, E65, E66, E68	Ac02,Ac03,Ac04,Ac05,Ah01,Ah10,Ah12,Ah13,Ar01,Ar03,Ar04,Ar05,Ar06,Co01,Ga01,Ga04,If01,If02,If04,If05,In09	Ub01, Ub02, Ub03, Ub05, Ub06, Ub07, Ub08, Ub09, Ub10, Vr01, Vr02, Vr03, Vr04, Pa01, Pa02, Pa03, Pa04
123	Aprovechamiento sustentable	Mejoramiento	Aprovechar de manera sustentable las áreas de agricultura de riego mejorando su productividad.	> 65% en terreno de baja aptitud	E05, E06, E07, E08, E10, E11, E12, E14, E15, E21, E22, E23, E24, E25, E26, E27, E29, E30, E31, E32, E33, E34, E38, E39, E40, E41, E42, E43, E44, E45, E46, E47, E49, E50, E51, E52, E53, E54, E55, E56, E57, E58, E60, E61, E65, E66, E68	Ac02,Ac03,Ac04,Ac05,Ah03,Ah04,Ah10,Ah12,Ah13,Ar01,Ar02,Ar03,Ar04,Ar05,Ar06,Co01,Ga01,Ga04,If01,If02,If04,If05,In01,In02,In03,In04,In05,In06,In07,In08,In09,In11	Ub01, Ub02, Ub03, Ub05, Ub06, Ub07, Ub08, Ub09, Ub10, Vr01, Vr02, Vr03, Vr04, Pa01, Pa02, Pa03, Pa04
124	Aprovechamiento sustentable	Mejoramiento	Aprovechar de manera sustentable las áreas de agricultura de riego mejorando su productividad.	< 45%	E05, E06, E07, E08, E10, E11, E12, E14, E15, E21, E22, E23, E24, E25, E26, E27, E29, E30, E31, E32, E33, E34, E38, E39, E40, E41, E42, E43, E44, E45, E46, E47, E49, E50, E51, E52, E53, E54, E55, E56, E57, E58, E60, E61, E65, E66, E68	Ac02,Ac03,Ac04,Ac05,Ah04,Ah10,Ah11,Ah12,Ah13,Ar01,Ar04,Ar06,At01,At02,At03,At04,At05,At06,At07,At08,At09,At10,At11,At13,Co01,Fn02,Fn03,Fo02,Ga04,If02,If04,If05,In01,In02,In03,In04,In05,In06,In07,In08,In09,In11,Mn01,Mn02,Mn03	Ub01, Ub02, Ub03, Ub05, Ub06, Ub07, Ub08, Ub09, Ub10, Vr01, Vr02, Vr03, Vr04, Pa01, Pa02, Pa03, Pa04
125	Aprovechamiento sustentable	Mejoramiento	Integrar habitantes de comunidades rurales incipientes, impulsando la economía local y orientando acciones de vivienda, equipamiento, servicios e infraestructura	Mayor parte del área	E01, E02, E03, E04, E13, E14, E15, E16, E17, E18, E19, E20, E32, E33, E34, E35, E36, E37, E38, E39, E40, E41, E42, E43, E44, E45, E46, E47, E48, E49, E50, E52, E53, E68, E69, E70	Ah06, Ah08, Ah09, Ah10, Ah11, Ah12, Ah13, Ah14, Ah15, Tu01, Tu02, Tu03, Tu04, Tu05, Tu06	Ub01, Ub02, Ub03, Ub04, Ub05, Ub06, Ub07, Ub08, Ub09, Ub10, Vu01, Vu02, Vu03, Vu04, Ego1, Ego2, Ego3, Ego4, Su01, Su02, Su03, Ms01, Ms03, Ms05, Ms06, Gs01, Gs02, Gs03, Gs04, Fp01, Ru01, Ru02, Ru03, Pa01, Pa02, Pa03, Pa04

No. UTER	POLITICAS		Objetivos	Metas	PROYECTOS		
	Ecológicas	Urbanas			Estratégicos	Ecológicas	Urbanas
126	Aprovechamiento sustentable	Consolidación urbana	Incrementar calidad de vida de sus habitantes con acciones de mejoramiento urbano; integrando habitantes de comunidades rurales incipientes, impulsando la economía local y orientando las acciones de equipamiento, servicios e infraestructura.	Mayor parte del área	E01, E02, E03, E04, E13, E14, E15, E16, E17, E18, E19, E20, E32, E33, E34, E35, E36, E37, E38, E39, E40, E41, E42, E43, E44, E45, E46, E47, E48, E49, E50, E52, E53, E68, E , E70	Ah06,Ah8,Ah09,Ah10,Ah12,Ah13,Ah14,Ah15,Ga06,In02,In03,In04,In05,In06,In07,In08,In11,In12	Ub01, Ub02, Ub03, Ub04, Ub05, Ub06, Ub07, Ub08, Ub09, Ub10, Fc01, Fc02, Fc03, Fc04, Fc05, Vu01, Vu02, Vu03, Vu04, Eq01, Eq02, Eq03, Eq04, Su01, Su02, Su03, Ms01, Ms02, Ms03, Ms04, Ms05, Ms06, Gs01, Gs02, Gs03, Gs04, Fp01, Ru01 a Ru03, Pa01 a Pa04
127	Aprovechamiento sustentable	Consolidación urbana	Incrementar calidad de vida de sus habitantes con acciones de mejoramiento urbano; integrando habitantes de comunidades rurales incipientes, impulsando la economía local y orientando las acciones de equipamiento, servicios e infraestructura.	Mayor parte del área	E01, E02, E03, E04, E13, E14, E15, E16, E17, E18, E19, E20, E32, E33, E34, E35, E36, E37, E38, E39, E40, E41, E42, E43, E44, E45, E46, E47, E48, E49, E50, E52, E53, E68, E , E70	Ah06,Ah8,Ah09,Ah10,Ah12,Ah13,Ah14,Ah15,Ga06,In02,In03,In04,In05,In06,In07,In08,In11,In12	Ub01, Ub02, Ub03, Ub04, Ub05, Ub06, Ub07, Ub08, Ub09, Ub10, Fc01, Fc02, Fc03, Fc04, Fc05, Vu01, Vu02, Vu03, Vu04, Eq01, Eq02, Eq03, Eq04, Su01, Su02, Su03, Ms01, Ms02, Ms03, Ms04, Ms05, Ms06, Gs01, Gs02, Gs03, Gs04, Fp01, Ru01 a Ru03, Pa01 a Pa04
128	Aprovechamiento sustentable	Mejoramiento	Integrar habitantes de comunidades rurales incipientes, impulsando la economía local y orientando acciones de vivienda, equipamiento, servicios e infraestructura	Mayor parte del área	E01, E02, E03, E04, E13, E14, E15, E16, E17, E18, E19, E20, E32, E33, E34, E35, E36, E37, E38, E39, E40, E41, E42, E43, E44, E45, E46, E47, E48, E49, E50, E52, E53, E68, E69, E70	Ah06, Ah08, Ah09, Ah10, Ah11, Ah12, Ah13, Ah14, Ah15, Tu01, Tu02, Tu03, Tu04, Tu05, Tu06	Ub01, Ub02, Ub03, Ub04, Ub05, Ub06, Ub07, Ub08, Ub09, Ub10, Vu01, Vu02, Vu03, Vu04, Eq01, Eq02, Eq03, Eq04, Su01, Su02, Su03, Ms01, Ms03, Ms05, Ms06, Gs01, Gs02, Gs03, Gs04, Fp01, Ru01, Ru02, Ru03, Pa01, Pa02, Pa03, Pa04
129	Aprovechamiento sustentable	Mejoramiento	Preservar la agricultura de riego por su elevado valor productivo.	> 65% en terreno de alta aptitud	E05, E06, E07, E08, E10, E11, E12, E14, E15, E21, E22, E23, E24, E25, E26, E27, E29, E30, E31, E32, E33, E34, E38, E39, E40, E41, E42, E43, E44, E45, E46, E47, E49, E50, E51, E52, E53, E54, E55, E56, E57, E58, E60, E61, E65, E66, E68	Ac02,Ac03,Ac04,Ac05,Ah01,Ah10,Ah12,Ah13,Ar01,Ar03,Ar04,Ar05,Ar06,Co01,Ga01,Ga04,If01,If02,If04,If05,In09	Ub01, Ub02, Ub03, Ub05, Ub06, Ub07, Ub08, Ub09, Ub10, Vr01, Vr02, Vr03, Vr04, Pa01, Pa02, Pa03, Pa04

No. UTER	POLÍTICAS		Objetivos	Metas	PROYECTOS		
	Ecológicas	Urbanas			Estratégicos	Ecológicos	Urbanos
130	Aprovechamiento sustentable	Mejoramiento	Preservar la agricultura de riego por su elevado valor productivo.	> 65% en terreno de alta aptitud	E05, E06, E07, E08, E10, E11, E12, E14, E15, E21, E22, E23, E24, E25, E26, E27, E29, E30, E31, E32, E33, E34, E38, E39, E40, E41, E42, E43, E44, E45, E46, E47, E49, E50, E51, E52, E53, E54, E55, E56, E57, E58, E60, E61, E65, E66, E68	Ac02,Ac03,Ac04,Ac05,Ah01,Ah10,Ah12,Ah13,Ar01,Ar03,Ar04,Ar05,Ar06,Co01,Ga01,Ga04,Ifo1,Ifo2,Ifo4,Ifo5,Ifo9	Ub01, Ub02, Ub03, Ub05, Ub06, Ub07, Ub08, Ub09, Ub10, Vr01, Vr02, Vr03, Vr04, Pa01, Pa02, Pa03, Pa04
131	Aprovechamiento sustentable	Mejoramiento	Aprovechar de manera sustentable las áreas de agricultura de riego mejorando su productividad.	> 65% en terreno de baja aptitud	E05, E06, E07, E08, E10, E11, E12, E14, E15, E21, E22, E23, E24, E25, E26, E27, E29, E30, E31, E32, E33, E34, E38, E39, E40, E41, E42, E43, E44, E45, E46, E47, E49, E50, E51, E52, E53, E54, E55, E56, E57, E58, E60, E61, E65, E66, E68	Ac02,Ac03,Ac04,Ac05,Ah03,Ah04,Ah10,Ah12,Ah13,Ar01,Ar02,Ar03,Ar04,Ar05,Ar06,Co01,Ga01,Ga04,Ifo1,Ifo2,Ifo4,Ifo5,Ifo9,In02,In03,In04,In05,In06,In07,In08,In09,In11	Ub01, Ub02, Ub03, Ub05, Ub06, Ub07, Ub08, Ub09, Ub10, Vr01, Vr02, Vr03, Vr04, Pa01, Pa02, Pa03, Pa04
132	Aprovechamiento sustentable	Mejoramiento	Aprovechar de manera sustentable las áreas de agricultura de riego mejorando su productividad.	> 65% en terreno de baja aptitud	E05, E06, E07, E08, E10, E11, E12, E14, E15, E21, E22, E23, E24, E25, E26, E27, E29, E30, E31, E32, E33, E34, E38, E39, E40, E41, E42, E43, E44, E45, E46, E47, E49, E50, E51, E52, E53, E54, E55, E56, E57, E58, E60, E61, E65, E66, E68	Ac02,Ac03,Ac04,Ac05,Ah03,Ah04,Ah10,Ah12,Ah13,Ar01,Ar02,Ar03,Ar04,Ar05,Ar06,Co01,Ga01,Ga04,Ifo1,Ifo2,Ifo4,Ifo5,Ifo9,In02,In03,In04,In05,In06,In07,In08,In09,In11	Ub01, Ub02, Ub03, Ub05, Ub06, Ub07, Ub08, Ub09, Ub10, Vr01, Vr02, Vr03, Vr04, Pa01, Pa02, Pa03, Pa04
133	Aprovechamiento sustentable	Mejoramiento	Aprovechar de manera sustentable las áreas de agricultura de riego mejorando su productividad.	< 45%	E05, E06, E07, E08, E10, E11, E12, E14, E15, E21, E22, E23, E24, E25, E26, E27, E29, E30, E31, E32, E33, E34, E38, E39, E40, E41, E42, E43, E44, E45, E46, E47, E49, E50, E51, E52, E53, E54, E55, E56, E57, E58, E60, E61, E65, E66, E68	Ac02,Ac03,Ac04,Ac05,Ah04,Ah10,Ah11,Ah12,Ah13,Ar01,Ar04,Ar06,At01,At02,At03,At04,At05,At06,At07,At08,At09,At10,At11,At13,Co01,Fn02,Fn03,Fo02,Ga04,Ifo2,Ifo4,Ifo5,Ifo9,In02,In03,In04,In05,In06,In07,In08,In09,In11,Mn01,Mn02,Mn03	Ub01, Ub02, Ub03, Ub05, Ub06, Ub07, Ub08, Ub09, Ub10, Vr01, Vr02, Vr03, Vr04, Pa01, Pa02, Pa03, Pa04
134	Aprovechamiento sustentable	Conservación	Preservar el patrimonio cultural, arquitectónico o arqueológico, al tiempo que se mantiene en óptimo funcionamiento la infraestructura, equipamiento urbano e instalaciones para la prestación de servicios públicos.	Mayor parte del área	E01, E02, E03, E04, E13, E14, E15, E16, E17, E18, E19, E20, E32, E33, E34, E35, E36, E37, E38, E39, E40, E41, E42, E43, E44, E45, E46, E47, E48, E49, E50, E52, E53, E68, E , E70	Ah01,Ah10,Ah12,Ah13	Ub01, Ub02, Ub03, Ub04, Ub05, Ub06, Ub07, Ub08, Ub09, Ub10, Vr01, Vr02, Vr03, Vr04, Eo01, Eo02, Eo03, Eo04, Su01, Su02, Su03, Ms01, Ms03, Ms05, Ms06, Gs01, Gs02, Gs03, Gs04, Fp01, Ir01, Ir02, Ir03, Ir04, Ir05, Ru01, Ru02, Ru03, Pa01, Pa02, Pa03, Pa04

No UTER	POLÍTICAS		Objetivos	Metas	PROYECTOS		
	Ecológicas	Urbanas			Estratégicos	Ecológicos	Urbanos
135	Aprovechamiento sustentable	Conservación	Preservar el patrimonio cultural, arquitectónico o arqueológico, al tiempo que se mantiene en óptimo funcionamiento la infraestructura, equipamiento urbano e instalaciones para la prestación de servicios públicos.	Mayor parte del área	E01, E02, E03, E04, E13, E14, E15, E16, E17, E18, E19, E20, E32, E33, E34, E35, E36, E37, E38, E39, E40, E41, E42, E43, E44, E45, E46, E47, E48, E49, E50, E52, E53, E68, E , E70	Ah01,Ah10,Ah12,Ah13	Ub01, Ub02, Ub03, Ub04, Ub05, Ub06, Ub07, Ub08, Ub09, Ub10, Vr01, Vr02, Vr03, Vr04, Eq01, Eq02, Eq03, Eq04, Su01, Su02, Su03, Ms01, Ms03, Ms05, Ms06, Gs01, Gs02, Gs03, Gs04, Fp01, Ir01, Ir02, Ir03, Ir04, Ir05, Ru01, Ru02, Ru03, Pa01, Pa02, Pa03, Pa04
136	Aprovechamiento sustentable	Conservación	Preservar el patrimonio cultural, arquitectónico o arqueológico, al tiempo que se mantiene en óptimo funcionamiento la infraestructura, equipamiento urbano e instalaciones para la prestación de servicios públicos.	Mayor parte del área	E01, E02, E03, E04, E13, E14, E15, E16, E17, E18, E19, E20, E32, E33, E34, E35, E36, E37, E38, E39, E40, E41, E42, E43, E44, E45, E46, E47, E48, E49, E50, E52, E53, E68, E , E70	Ah01,Ah10,Ah12,Ah13	Ub01, Ub02, Ub03, Ub04, Ub05, Ub06, Ub07, Ub08, Ub09, Ub10, Vr01, Vr02, Vr03, Vr04, Eq01, Eq02, Eq03, Eq04, Su01, Su02, Su03, Ms01, Ms03, Ms05, Ms06, Gs01, Gs02, Gs03, Gs04, Fp01, Ir01, Ir02, Ir03, Ir04, Ir05, Ru01, Ru02, Ru03, Pa01, Pa02, Pa03, Pa04
137	Aprovechamiento sustentable	Conservación	Preservar el patrimonio cultural, arquitectónico o arqueológico, al tiempo que se mantiene en óptimo funcionamiento la infraestructura, equipamiento urbano e instalaciones para la prestación de servicios públicos.	Mayor parte del área	E01, E02, E03, E04, E13, E14, E15, E16, E17, E18, E19, E20, E32, E33, E34, E35, E36, E37, E38, E39, E40, E41, E42, E43, E44, E45, E46, E47, E48, E49, E50, E52, E53, E68, E , E70	Ah01,Ah10,Ah12,Ah13	Ub01, Ub02, Ub03, Ub04, Ub05, Ub06, Ub07, Ub08, Ub09, Ub10, Vr01, Vr02, Vr03, Vr04, Eq01, Eq02, Eq03, Eq04, Su01, Su02, Su03, Ms01, Ms03, Ms05, Ms06, Gs01, Gs02, Gs03, Gs04, Fp01, Ir01, Ir02, Ir03, Ir04, Ir05, Ru01, Ru02, Ru03, Pa01, Pa02, Pa03, Pa04
138	Aprovechamiento sustentable	Conservación	Preservar el patrimonio cultural, arquitectónico o arqueológico, al tiempo que se mantiene en óptimo funcionamiento la infraestructura, equipamiento urbano e instalaciones para la prestación de servicios públicos.	Mayor parte del área	E01, E02, E03, E04, E13, E14, E15, E16, E17, E18, E19, E20, E32, E33, E34, E35, E36, E37, E38, E39, E40, E41, E42, E43, E44, E45, E46, E47, E48, E49, E50, E52, E53, E68, E , E70	Ah01,Ah10,Ah12,Ah13	Ub01, Ub02, Ub03, Ub04, Ub05, Ub06, Ub07, Ub08, Ub09, Ub10, Vr01, Vr02, Vr03, Vr04, Eq01, Eq02, Eq03, Eq04, Su01, Su02, Su03, Ms01, Ms03, Ms05, Ms06, Gs01, Gs02, Gs03, Gs04, Fp01, Ir01, Ir02, Ir03, Ir04, Ir05, Ru01, Ru02, Ru03, Pa01, Pa02, Pa03, Pa04
139	Aprovechamiento sustentable	Conservación	Preservar el patrimonio cultural, arquitectónico o arqueológico, al tiempo que se mantiene en óptimo funcionamiento la infraestructura, equipamiento urbano e instalaciones para la prestación de servicios públicos.	Mayor parte del área	E01, E02, E03, E04, E13, E14, E15, E16, E17, E18, E19, E20, E32, E33, E34, E35, E36, E37, E38, E39, E40, E41, E42, E43, E44, E45, E46, E47, E48, E49, E50, E52, E53, E68, E , E70	Ah01,Ah10,Ah12,Ah13	Ub01, Ub02, Ub03, Ub04, Ub05, Ub06, Ub07, Ub08, Ub09, Ub10, Vr01, Vr02, Vr03, Vr04, Eq01, Eq02, Eq03, Eq04, Su01, Su02, Su03, Ms01, Ms03, Ms05, Ms06, Gs01, Gs02, Gs03, Gs04, Fp01, Ir01, Ir02, Ir03, Ir04, Ir05, Ru01, Ru02, Ru03, Pa01, Pa02, Pa03, Pa04

No UTER	POLÍTICAS		Objetivos	Metas	PROYECTOS		
	Ecológicas	Urbanas			Estratégicos	Ecológicos	Urbanos
140	Aprovechamiento sustentable	Conservación	Preservar el patrimonio cultural, arquitectónico o arqueológico, al tiempo que se mantiene en óptimo funcionamiento la infraestructura, equipamiento urbano e instalaciones para la prestación de servicios públicos.	Mayor parte del área	E01, E02, E03, E04, E13, E14, E15, E16, E17, E18, E19, E20, E32, E33, E34, E35, E36, E37, E38, E39, E40, E41, E42, E43, E44, E45, E46, E47, E48, E49, E50, E52, E53, E68, E , E70	Ah01,Ah10,Ah12,Ah13	Ub01, Ub02, Ub03, Ub04, Ub05, Ub06, Ub07, Ub08, Ub09, Ub10, Vr01, Vr02, Vr03, Vr04, Eq01, Eq02, Eq03, Eq04, Su01, Su02, Su03, Ms01, Ms03, Ms05, Ms06, Gs01, Gs02, Gs03, Gs04, Fp01, Ir01, Ir02, Ir03, Ir04, Ir05, Ru01, Ru02, Ru03, Pa01, Pa02, Pa03, Pa04
141	Aprovechamiento sustentable	Conservación	Preservar el patrimonio cultural, arquitectónico o arqueológico, al tiempo que se mantiene en óptimo funcionamiento la infraestructura, equipamiento urbano e instalaciones para la prestación de servicios públicos.	Mayor parte del área	E01, E02, E03, E04, E13, E14, E15, E16, E17, E18, E19, E20, E32, E33, E34, E35, E36, E37, E38, E39, E40, E41, E42, E43, E44, E45, E46, E47, E48, E49, E50, E52, E53, E68, E , E70	Ah01,Ah10,Ah12,Ah13	Ub01, Ub02, Ub03, Ub04, Ub05, Ub06, Ub07, Ub08, Ub09, Ub10, Vr01, Vr02, Vr03, Vr04, Eq01, Eq02, Eq03, Eq04, Su01, Su02, Su03, Ms01, Ms03, Ms05, Ms06, Gs01, Gs02, Gs03, Gs04, Fp01, Ir01, Ir02, Ir03, Ir04, Ir05, Ru01, Ru02, Ru03, Pa01, Pa02, Pa03, Pa04
142	Aprovechamiento sustentable	Conservación	Preservar el patrimonio cultural, arquitectónico o arqueológico, al tiempo que se mantiene en óptimo funcionamiento la infraestructura, equipamiento urbano e instalaciones para la prestación de servicios públicos.	Mayor parte del área	E01, E02, E03, E04, E13, E14, E15, E16, E17, E18, E19, E20, E32, E33, E34, E35, E36, E37, E38, E39, E40, E41, E42, E43, E44, E45, E46, E47, E48, E49, E50, E52, E53, E68, E , E70	Ah01,Ah10,Ah12,Ah13	Ub01, Ub02, Ub03, Ub04, Ub05, Ub06, Ub07, Ub08, Ub09, Ub10, Vr01, Vr02, Vr03, Vr04, Eq01, Eq02, Eq03, Eq04, Su01, Su02, Su03, Ms01, Ms03, Ms05, Ms06, Gs01, Gs02, Gs03, Gs04, Fp01, Ir01, Ir02, Ir03, Ir04, Ir05, Ru01, Ru02, Ru03, Pa01, Pa02, Pa03, Pa04
143	Aprovechamiento sustentable	Conservación	Preservar el patrimonio cultural, arquitectónico o arqueológico, al tiempo que se mantiene en óptimo funcionamiento la infraestructura, equipamiento urbano e instalaciones para la prestación de servicios públicos.	Mayor parte del área	E01, E02, E03, E04, E13, E14, E15, E16, E17, E18, E19, E20, E32, E33, E34, E35, E36, E37, E38, E39, E40, E41, E42, E43, E44, E45, E46, E47, E48, E49, E50, E52, E53, E68, E , E70	Ah01,Ah10,Ah12,Ah13	Ub01, Ub02, Ub03, Ub04, Ub05, Ub06, Ub07, Ub08, Ub09, Ub10, Vr01, Vr02, Vr03, Vr04, Eq01, Eq02, Eq03, Eq04, Su01, Su02, Su03, Ms01, Ms03, Ms05, Ms06, Gs01, Gs02, Gs03, Gs04, Fp01, Ir01, Ir02, Ir03, Ir04, Ir05, Ru01, Ru02, Ru03, Pa01, Pa02, Pa03, Pa04
144	Aprovechamiento sustentable	Conservación	Preservar el patrimonio cultural, arquitectónico o arqueológico, al tiempo que se mantiene en óptimo funcionamiento la infraestructura, equipamiento urbano e instalaciones para la prestación de servicios públicos.	Mayor parte del área	E01, E02, E03, E04, E13, E14, E15, E16, E17, E18, E19, E20, E32, E33, E34, E35, E36, E37, E38, E39, E40, E41, E42, E43, E44, E45, E46, E47, E48, E49, E50, E52, E53, E68, E , E70	Ah01,Ah10,Ah12,Ah13	Ub01, Ub02, Ub03, Ub04, Ub05, Ub06, Ub07, Ub08, Ub09, Ub10, Vr01, Vr02, Vr03, Vr04, Eq01, Eq02, Eq03, Eq04, Su01, Su02, Su03, Ms01, Ms03, Ms05, Ms06, Gs01, Gs02, Gs03, Gs04, Fp01, Ir01, Ir02, Ir03, Ir04, Ir05, Ru01, Ru02, Ru03, Pa01, Pa02, Pa03, Pa04

No UTER	POLÍTICAS		Objetivos	Metas	PROYECTOS		
	Ecológicas	Urbanas			Estratégicos	Ecológicos	Urbanos
145	Aprovechamiento sustentable	Conservación	Preservar el patrimonio cultural, arquitectónico o arqueológico, al tiempo que se mantiene en óptimo funcionamiento la infraestructura, equipamiento urbano e instalaciones para la prestación de servicios públicos.	Mayor parte del área	E01, E02, E03, E04, E13, E14, E15, E16, E17, E18, E19, E20, E32, E33, E34, E35, E36, E37, E38, E39, E40, E41, E42, E43, E44, E45, E46, E47, E48, E49, E50, E52, E53, E68, E , E70	Ah01,Ah10,Ah12,Ah13	Ub01, Ub02, Ub03, Ub04, Ub05, Ub06, Ub07, Ub08, Ub09, Ub10, Vr01, Vr02, Vr03, Vr04, Eq01, Eq02, Eq03, Eq04, Su01, Su02, Su03, Ms01, Ms03, Ms05, Ms06, Gs01, Gs02, Gs03, Gs04, Fp01, Ir01, Ir02, Ir03, Ir04, Ir05, Ru01, Ru02, Ru03, Pa01, Pa02, Pa03, Pa04
146	Aprovechamiento sustentable	Conservación	Preservar el patrimonio cultural, arquitectónico o arqueológico, al tiempo que se mantiene en óptimo funcionamiento la infraestructura, equipamiento urbano e instalaciones para la prestación de servicios públicos.	Mayor parte del área	E01, E02, E03, E04, E13, E14, E15, E16, E17, E18, E19, E20, E32, E33, E34, E35, E36, E37, E38, E39, E40, E41, E42, E43, E44, E45, E46, E47, E48, E49, E50, E52, E53, E68, E , E70	Ah01,Ah10,Ah12,Ah13	Ub01, Ub02, Ub03, Ub04, Ub05, Ub06, Ub07, Ub08, Ub09, Ub10, Vr01, Vr02, Vr03, Vr04, Eq01, Eq02, Eq03, Eq04, Su01, Su02, Su03, Ms01, Ms03, Ms05, Ms06, Gs01, Gs02, Gs03, Gs04, Fp01, Ir01, Ir02, Ir03, Ir04, Ir05, Ru01, Ru02, Ru03, Pa01, Pa02, Pa03, Pa04
147	Aprovechamiento sustentable	Conservación	Preservar el patrimonio cultural, arquitectónico o arqueológico, al tiempo que se mantiene en óptimo funcionamiento la infraestructura, equipamiento urbano e instalaciones para la prestación de servicios públicos.	Mayor parte del área	E01, E02, E03, E04, E13, E14, E15, E16, E17, E18, E19, E20, E32, E33, E34, E35, E36, E37, E38, E39, E40, E41, E42, E43, E44, E45, E46, E47, E48, E49, E50, E52, E53, E68, E , E70	Ah01,Ah10,Ah12,Ah13	Ub01, Ub02, Ub03, Ub04, Ub05, Ub06, Ub07, Ub08, Ub09, Ub10, Vr01, Vr02, Vr03, Vr04, Eq01, Eq02, Eq03, Eq04, Su01, Su02, Su03, Ms01, Ms03, Ms05, Ms06, Gs01, Gs02, Gs03, Gs04, Fp01, Ir01, Ir02, Ir03, Ir04, Ir05, Ru01, Ru02, Ru03, Pa01, Pa02, Pa03, Pa04
148	Restauración ecológica	No aplica por ser el cauce del río	Alcanzar en el cuerpo de agua valores de calidad del agua que permitan el desarrollo de todas las especies del ecosistema acuático.	Mayor parte del área	E63	Ac05, Ah12, Co01, In10	No aplica por ser el cauce del río
149	Restauración ecológica	No aplica por ser el cauce del río	Alcanzar en el cuerpo de agua valores de calidad del agua que permitan el desarrollo de todas las especies del ecosistema acuático.	Mayor parte del área	E63	Ac05, Ah12, Co01, In10	No aplica por ser el cauce del río
150	Conservación	Mejoramiento	Conservar la biodiversidad y las funciones ecológicas del ecosistema del matorral, permitiendo el aprovechamiento sustentable de los recursos naturales a beneficio de los poseedores de la tierra y evitando la disminución del capital natural	50 a 80%	E05, E06, E07, E10, E11, E12, E14, E22, E23, E24, E25, E28, E27, E29, E30, E31, E32, E34, E38, E39, E40, E41, E42, E43, E44, E45, E46, E47, E49, E50, E51, E52, E53, E54, E55, E56, E57, E58, E60, E61, E65, E66, , E68	Ah02, Ah08, Ah09, Ah10, Ah11, Ah12, Ah13, Ah14, Ah15, Co01, F01, F02, F03, F04, F05, Tu01, Tu02, Tu03, Tu04, Tu05, Tu06	Ub01, Ub02, Ub03, Ub04, Ub05, Ub06, Ub07, Ub08, Ub09, Ub10, Vr01, Vr02, Vr03, Vr04, Fp01, Ir01, Ir02, Ir03, Ir04, Ir05, Ru01, Ru02, Ru0

No. UTER	POLÍTICAS		Objetivos	Metas	PROYECTOS		
	Ecológicas	Urbanas			Estratégicos	Ecológicos	Urbanos
151	Aprovechamiento sustentable	No aplica por ser zona exclusivamente industrial	Desarrollar actividades industriales de manera sustentable.	Mayor parte del área	E05, E06, E07, E08, E10, E11, E12, E14, E15, E21, E22, E23, E24, E25, E26, E27, E29, E30, E31, E32, E33, E34, E38, E39, E40, E41, E42, E43, E44, E45, E46, E47, E49, E50, E51, E52, E53, E54, E55, E56, E57, E58, E60, E61, E65, E66, E68	In01, In02, In03, In04, In05, In06, In07, In08, In11, In12	No aplica por ser zona exclusivamente industrial
152	Aprovechamiento sustentable	Mejoramiento	Integrar habitantes de comunidades rurales incipientes, impulsando la economía local y orientando acciones de vivienda, equipamiento, servicios e infraestructura	Mayor parte del área	E01, E02, E03, E04, E13, E14, E15, E16, E17, E18, E19, E20, E32, E33, E34, E35, E36, E37, E38, E39, E40, E41, E42, E43, E44, E45, E46, E47, E48, E49, E50, E52, E53, E68, E69, E70	Ah06, Ah08, Ah09, Ah10, Ah11, Ah12, Ah13, Ah14, Ah15, Tu01, Tu02, Tu03, Tu04, Tu05, Tu06	Ub01, Ub02, Ub03, Ub04, Ub05, Ub06, Ub07, Ub08, Ub09, Ub10, Vu01, Vu02, Vu03, Vu04, Eq01, Eq02, Eq03, Eq04, Su01, Su02, Su03, Ms01, Ms03, Ms05, Ms06, Gs01, Gs02, Gs03, Gs04, Fp01, Ru01, Ru02, Ru03, Pa01, Pa02, Pa03, Pa04
153	Área natural protegida	Se Sujetará lo establecido en su Programa de Manejo	Implementar programa de manejo correspondiente.	100%	E05, E06, E07, E38, E49, E50, E51, E56, E58	Se Sujetará lo establecido en su Programa de Manejo	Se Sujetará lo establecido en su Programa de Manejo
154	Área natural protegida	Se Sujetará lo establecido en su Programa de Manejo	Implementar programa de manejo correspondiente.	100%	E05, E06, E07, E38, E49, E50, E51, E56, E58	Se Sujetará lo establecido en su Programa de Manejo	Se Sujetará lo establecido en su Programa de Manejo
155	Área natural protegida	Se Sujetará lo establecido en su Programa de Manejo	Implementar programa de manejo correspondiente.	100%	E05, E06, E07, E38, E49, E50, E51, E56, E58	Se Sujetará lo establecido en su Programa de Manejo	Se Sujetará lo establecido en su Programa de Manejo
156	Área natural protegida	Se Sujetará lo establecido en su Programa de Manejo	Implementar programa de manejo correspondiente.	100%	E05, E06, E07, E38, E49, E50, E51, E56, E58	Se Sujetará lo establecido en su Programa de Manejo	Se Sujetará lo establecido en su Programa de Manejo
157	Área natural protegida	Se Sujetará lo establecido en su Programa de Manejo	Implementar programa de manejo correspondiente.	100%	E05, E06, E07, E38, E49, E50, E51, E56, E58	Se Sujetará lo establecido en su Programa de Manejo	Se Sujetará lo establecido en su Programa de Manejo
158	Aprovechamiento sustentable	Mejoramiento	Aprovechar de manera sustentable las áreas de agricultura de riego mejorando su productividad.	> 65% en terreno de baja aptitud	E05, E06, E07, E08, E10, E11, E12, E14, E15, E21, E22, E23, E24, E25, E26, E27, E29, E30, E31, E32, E33, E34, E38, E39, E40, E41, E42, E43, E44, E45, E46, E47, E49, E50, E51, E52, E53, E54, E55, E56, E57, E58, E60, E61, E65, E66, E68	Ac02, Ac03, Ac04, Ac05, Ah03, Ah04, Ah10, Ah12, Ah13, Ar01, Ar02, Ar03, Ar04, Ar05, Ar06, Co01, Ga01, Ga04, If01, If02, If04, If05, In01, In02, In03, In04, In05, In06, In07, In08, In09, In11	Ub01, Ub02, Ub03, Ub05, Ub06, Ub07, Ub08, Ub09, Ub10, Vr01, Vr02, Vr03, Vr04, Pa01, Pa02, Pa03, Pa04

No UTER	POLÍTICAS		Objetivos	Metas	PROYECTOS		
	Ecologías	Urbanas			Estrategias	Ecologías	Urbanas
159	Aprovechamiento sustentable	Mejoramiento	Aprovechar de manera sustentable las áreas de agricultura de riego mejorando su productividad.	> 65% en terreno de baja aptitud	E05, E06, E07, E08, E10, E11, E12, E14, E15, E21, E22, E23, E24, E25, E26, E27, E29, E30, E31, E32, E33, E34, E38, E39, E40, E41, E42, E43, E44, E45, E46, E47, E49, E50, E51, E52, E53, E54, E55, E56, E57, E58, E60, E61, E65, E66, E68	Ac02, Ac03, Ac04, Ac05, Ah03, Ah04, Ah10, Ah12, Ah13, Ar01, Ar02, Ar03, Ar04, Ar05, Ar06, Co01, Ga01, Ga04, I f01, I f02, I f04, I f05, In01, In02, In03, In04, In05, In06, In07, In08, In09, In11	Ub01, Ub02, Ub03, Ub05, Ub06, Ub07, Ub08, Ub09, Ub10, Vr01, Vr02, Vr03, Vr04, Pa01, Pa02, Pa03, Pa04
160	Aprovechamiento sustentable	Mejoramiento	Aprovechar de manera sustentable las áreas de agricultura de riego mejorando su productividad.	< 45%	E05, E06, E07, E08, E10, E11, E12, E14, E15, E21, E22, E23, E24, E25, E26, E27, E29, E30, E31, E32, E33, E34, E38, E39, E40, E41, E42, E43, E44, E45, E46, E47, E49, E50, E51, E52, E53, E54, E55, E56, E57, E58, E60, E61, E65, E66, E68	Ac02, Ac03, Ac04, Ac05, Ah04, Ah10, Ah11, Ah12, Ah13, Ar01, Ar04, Ar06, At01, At02, At03, At04, At05, At06, At07, At08, At09, At10, At11, At13, Co01, Fn02, Fn03, Fo02, Ga04, I f02, I f04, I f05, In01, In02, In03, In04, In05, In06, In07, In08, In09, In11, Mn01, Mn02, Mn03	Ub01, Ub02, Ub03, Ub05, Ub06, Ub07, Ub08, Ub09, Ub10, Vr01, Vr02, Vr03, Vr04, Pa01, Pa02, Pa03, Pa04
161	Aprovechamiento sustentable	Consolidación urbana	Incrementar calidad de vida de sus habitantes con acciones de mejoramiento urbano, integrando habitantes de comunidades rurales incipientes, impulsando la economía local y orientando las acciones de equipamiento, servicios e infraestructura.	Mayor parte del área	E01, E02, E03, E04, E13, E14, E15, E16, E17, E18, E19, E20, E32, E33, E34, E35, E36, E37, E38, E39, E40, E41, E42, E43, E44, E45, E46, E47, E48, E49, E50, E52, E53, E68, E, E70	Ah06, Ah8, Ah09, Ah10, Ah12, Ah13, Ah14, Ah15, Ga06, In02, In03, In04, In05, In06, In07, In08, In11, In12	Ub01, Ub02, Ub03, Ub04, Ub05, Ub06, Ub07, Ub08, Ub09, Ub10, Fc01, Fc02, Fc03, Fc04, Fc05, Vu01, Vu02, Vu03, Vu04, Eq01, Eq02, Eq03, Eq04, Su01, Su02, Su03, Ms01, Ms02, Ms03, Ms04, Ms05, Ms06, Gs01, Gs02, Gs03, Gs04, Fp01, Ru01 a Ru03, Pa01 a Pa04
162	Aprovechamiento sustentable	Consolidación urbana	Incrementar calidad de vida de sus habitantes con acciones de mejoramiento urbano; integrando habitantes de comunidades rurales incipientes, impulsando la economía local y orientando las acciones de equipamiento, servicios e infraestructura.	Mayor parte del área	E01, E02, E03, E04, E13, E14, E15, E16, E17, E18, E19, E20, E32, E33, E34, E35, E36, E37, E38, E39, E40, E41, E42, E43, E44, E45, E46, E47, E48, E49, E50, E52, E53, E68, E, E70	Ah06, Ah8, Ah09, Ah10, Ah12, Ah13, Ah14, Ah15, Ga06, In02, In03, In04, In05, In06, In07, In08, In11, In12	Ub01, Ub02, Ub03, Ub04, Ub05, Ub06, Ub07, Ub08, Ub09, Ub10, Fc01, Fc02, Fc03, Fc04, Fc05, Vu01, Vu02, Vu03, Vu04, Eq01, Eq02, Eq03, Eq04, Su01, Su02, Su03, Ms01, Ms02, Ms03, Ms04, Ms05, Ms06, Gs01, Gs02, Gs03, Gs04, Fp01, Ru01 a Ru03, Pa01 a Pa04
163	Aprovechamiento sustentable	Crecimiento	Lograr el crecimiento ordenado del área urbana bajo un esquema de sustentabilidad.	Mayor parte del área	E01, E02, E03, E04, E13, E14, E15, E16, E17, E18, E19, E20, E32, E33, E34, E35, E36, E37, E38, E39, E40, E41, E42, E43, E44, E45, E46, E47, E48, E49, E50, E52, E53, E68, E, E70	Ah06, Ah08, Ah09, Ah10, Ah11, Ah12, Ah13, Ah14, Ah15, In02, In03, In04, In05, In07, In11, In12	Ub01, Ub02, Ub03, Ub04, Ub05, Ub06, Ub07, Ub08, Ub09, Ub10, Vu01, Vu02, Vu03, Vu04, Eq01, Eq02, Eq03, Eq04, Su01, Su02, Su03, Ms01, Ms03, Ms05, Ms06, Gs01, Gs02, Gs03, Gs04, Fp01, Ru01, Ru02, Ru03, Pa01, Pa02, Pa03, Pa04
164	Aprovechamiento sustentable	Crecimiento	Lograr el crecimiento ordenado del área urbana bajo un esquema de sustentabilidad.	Mayor parte del área	E01, E02, E03, E04, E13, E14, E15, E16, E17, E18, E19, E20, E32, E33, E34, E35, E36, E37, E38, E39, E40, E41, E42, E43, E44, E45, E46, E47, E48, E49, E50, E52, E53, E68, E, E70	Ah06, Ah08, Ah09, Ah10, Ah11, Ah12, Ah13, Ah14, Ah15, In02, In03, In04, In05, In07, In11, In12	Ub01, Ub02, Ub03, Ub04, Ub05, Ub06, Ub07, Ub08, Ub09, Ub10, Vu01, Vu02, Vu03, Vu04, Eq01, Eq02, Eq03, Eq04, Su01, Su02, Su03, Ms01, Ms03, Ms05, Ms06, Gs01, Gs02, Gs03, Gs04, Fp01, Ru01, Ru02, Ru03, Pa01, Pa02, Pa03, Pa04
165	Aprovechamiento sustentable	Crecimiento	Lograr el crecimiento ordenado del área urbana bajo un esquema de sustentabilidad.	Mayor parte del área	E01, E02, E03, E04, E13, E14, E15, E16, E17, E18, E19, E20, E32, E33, E34, E35, E36, E37, E38, E39, E40, E41, E42, E43, E44, E45, E46, E47, E48, E49, E50, E52, E53, E68, E, E70	Ah06, Ah08, Ah09, Ah10, Ah11, Ah12, Ah13, Ah14, Ah15, In02, In03, In04, In05, In07, In11, In12	Ub01, Ub02, Ub03, Ub04, Ub05, Ub06, Ub07, Ub08, Ub09, Ub10, Vu01, Vu02, Vu03, Vu04, Eq01, Eq02, Eq03, Eq04, Su01, Su02, Su03, Ms01, Ms03, Ms05, Ms06, Gs01, Gs02, Gs03, Gs04, Fp01, Ru01, Ru02, Ru03, Pa01, Pa02, Pa03, Pa04

No. UTER	POLÍTICAS		Objetivos	Metas	PROYECTOS		
	Ecológicas	Urbanas			Estratégicos	Ecologicos	Urbanos
166	Aprovechamiento sustentable	Consolidación urbana	Incrementar calidad de vida de sus habitantes con acciones de mejoramiento urbano, integrando habitantes de comunidades rurales incipientes, impulsando la economía local y orientando las acciones de equipamiento, servicios e infraestructura.	Mayor parte del área	E01, E02, E03, E04, E13, E14, E15, E16, E17, E18, E19, E20, E32, E33, E34, E35, E36, E37, E38, E39, E40, E41, E42, E43, E44, E45, E46, E47, E48, E49, E50, E52, E53, E68, E , E70	Ah06,Ah8,Ah09,Ah10,Ah12,Ah13,Ah14,Ah15,Ga06,In02,In03,In04,In05,In06,In07,In08,In11,In12	Ub01, Ub02, Ub03, Ub04, Ub05, Ub06, Ub07, Ub08, Ub09, Ub10, Fc01, Fc02, Fc03, Fc04, Fc05, Vu01, Vu02, Vu03, Vu04, Eq01, Eq02, Eq03, Eq04, Su01, Su02, Su03, Ms01, Ms02, Ms03, Ms04, Ms05, Ms06, Gs01, Gs02, Gs03, Gs04, Fp01, Ru01 a Ru03, Pa01 a Pa04
167	Aprovechamiento sustentable	Crecimiento	Lograr el crecimiento ordenado del área urbana bajo un esquema de sustentabilidad.	Mayor parte del área	E01, E02, E03, E04, E13, E14, E15, E16, E17, E18, E19, E20, E32, E33, E34, E35, E36, E37, E38, E39, E40, E41, E42, E43, E44, E45, E46, E47, E48, E49, E50, E52, E53, E68, E , E70	Ah06, Ah08, Ah09, Ah10, Ah11, Ah12, Ah13, Ah14, Ah15, In02, In03, In04, In05, In07, In11, In12	Ub01, Ub02, Ub03, Ub04, Ub05, Ub06, Ub07, Ub08, Ub09, Ub10, Vu01, Vu02, Vu03, Vu04, Eq01, Eq02, Eq03, Eq04, Su01, Su02, Su03, Ms01, Ms03, Ms05, Ms06, Gs01, Gs02, Gs03, Gs04, Fp01, Ru01, Ru02, Ru03, Pa01, Pa02, Pa03, Pa04
168	Aprovechamiento sustentable	Crecimiento	Lograr el crecimiento ordenado del área urbana bajo un esquema de sustentabilidad.	Mayor parte del área	E01, E02, E03, E04, E13, E14, E15, E16, E17, E18, E19, E20, E32, E33, E34, E35, E36, E37, E38, E39, E40, E41, E42, E43, E44, E45, E46, E47, E48, E49, E50, E52, E53, E68, E , E70	Ah06, Ah08, Ah09, Ah10, Ah11, Ah12, Ah13, Ah14, Ah15, In02, In03, In04, In05, In07, In11, In12	Ub01, Ub02, Ub03, Ub04, Ub05, Ub06, Ub07, Ub08, Ub09, Ub10, Vu01, Vu02, Vu03, Vu04, Eq01, Eq02, Eq03, Eq04, Su01, Su02, Su03, Ms01, Ms03, Ms05, Ms06, Gs01, Gs02, Gs03, Gs04, Fp01, Ru01, Ru02, Ru03, Pa01, Pa02, Pa03, Pa04
169	Aprovechamiento sustentable	Consolidación urbana	Incrementar calidad de vida de sus habitantes con acciones de mejoramiento urbano, integrando habitantes de comunidades rurales incipientes, impulsando la economía local y orientando las acciones de equipamiento, servicios e infraestructura.	Mayor parte del área	E01, E02, E03, E04, E13, E14, E15, E16, E17, E18, E19, E20, E32, E33, E34, E35, E36, E37, E38, E39, E40, E41, E42, E43, E44, E45, E46, E47, E48, E49, E50, E52, E53, E68, E , E70	Ah06,Ah8,Ah09,Ah10,Ah12,Ah13,Ah14,Ah15,Ga06,In02,In03,In04,In05,In06,In07,In08,In11,In12	Ub01, Ub02, Ub03, Ub04, Ub05, Ub06, Ub07, Ub08, Ub09, Ub10, Fc01, Fc02, Fc03, Fc04, Fc05, Vu01, Vu02, Vu03, Vu04, Eq01, Eq02, Eq03, Eq04, Su01, Su02, Su03, Ms01, Ms02, Ms03, Ms04, Ms05, Ms06, Gs01, Gs02, Gs03, Gs04, Fp01, Ru01 a Ru03, Pa01 a Pa04
170	Aprovechamiento sustentable	Crecimiento	Lograr el crecimiento ordenado del área urbana bajo un esquema de sustentabilidad.	Mayor parte del área	E01, E02, E03, E04, E13, E14, E15, E16, E17, E18, E19, E20, E32, E33, E34, E35, E36, E37, E38, E39, E40, E41, E42, E43, E44, E45, E46, E47, E48, E49, E50, E52, E53, E68, E , E70	Ah06, Ah08, Ah09, Ah10, Ah11, Ah12, Ah13, Ah14, Ah15, In02, In03, In04, In05, In07, In11, In12	Ub01, Ub02, Ub03, Ub04, Ub05, Ub06, Ub07, Ub08, Ub09, Ub10, Vu01, Vu02, Vu03, Vu04, Eq01, Eq02, Eq03, Eq04, Su01, Su02, Su03, Ms01, Ms03, Ms05, Ms06, Gs01, Gs02, Gs03, Gs04, Fp01, Ru01, Ru02, Ru03, Pa01, Pa02, Pa03, Pa04
171	Aprovechamiento sustentable	Conservación	Preservar el patrimonio cultural, arquitectónico o arqueológico, al tiempo que se mantiene en óptimo funcionamiento la infraestructura, equipamiento urbano e instalaciones para la prestación de servicios públicos.	Mayor parte del área	E01, E02, E03, E04, E13, E14, E15, E16, E17, E18, E19, E20, E32, E33, E34, E35, E36, E37, E38, E39, E40, E41, E42, E43, E44, E45, E46, E47, E48, E49, E50, E52, E53, E68, E , E70	Ah01,Ah10,Ah12,Ah13	Ub01, Ub02, Ub03, Ub04, Ub05, Ub06, Ub07, Ub08, Ub09, Ub10, Vr01, Vr02, Vr03, Vr04, Eq01, Eq02, Eq03, Eq04, Su01, Su02, Su03, Ms01, Ms03, Ms05, Ms06, Gs01, Gs02, Gs03, Gs04, Fp01, Ir01, Ir02, Ir03, Ir04, Ir05, Ru01, Ru02, Ru03, Pa01, Pa02, Pa03, Pa04

Programa Regional de Ordenamiento Territorial de la Subregión 9

Lacustre:

Moroleón, Salvatierra, Santiago
Maravatío, Uriangato, Valle de Santiago
y Yuriria

FASE IV

Programa de Reubicación de la Población en Zonas de Riesgo

Este programa subregional propone darle la importancia y participación a las diferentes autoridades y sectores de la sociedad civil, es decir, reconocer que la planeación urbana y el ordenamiento ecológico del territorio no es competencia de una sola autoridad o de sólo algunos sectores sociales, por tanto, reconoce el ámbito de competencia de cada uno de ellos.

Por otra parte, busca la mayor coordinación entre las diferentes dependencias del sector público y social, respetando sus atribuciones y funciones. De esta manera, el programa propone actuar dentro de las atribuciones propias de la planeación urbana y el ordenamiento del territorio sin dejar de considerar el quehacer de otras autoridades, instituciones y sectores, como en el caso de la construcción de obras, prestación de servicios, así como los sectores ambientales necesarios para lograr las metas del desarrollo urbano y el ordenamiento del territorio.

En las acciones que conforme a la política de una gestión administrativa moderna, participativa y eficiente, se considera necesaria la participación de los sectores privado y social.

A continuación se presenta el orden de las matrices programáticas de corresponsabilidad sectorial para las estrategias del programa:

Cuadro de corresponsabilidad sectorial.

Consecutivo de corresponsabilidad	Criterio
1	Urbano-territorial
2	Sociodemográfico
3	Económico
4	Ecológica-ambiental

Fuente: Elaboración propia, 2014.

4.2. Establecimiento de corresponsabilidad

Criterios de concertación con los sectores público, social y privado

Siendo el **PEDUOET** el marco de referencia de la planeación territorial, cuyo propósito es orientar de manera coordinada y vinculada el desarrollo del estado, es trascendental el promover convenios o acuerdos de coordinación para orientar un patrón de ocupación territorial para la Subregión 9 Lacustre derivado del mismo y que maximice el consenso y minimice los conflictos sectoriales identificados. En ese sentido, la propuesta de cualquier convenio o acuerdo en materia de desarrollo urbano y ordenamiento ecológico territorial para la subregión se basará en los criterios que establece el **PEDUOET**, los cuales se describen a continuación.

a. Concertación con los sectores social y privado

Los convenios, acuerdos y compromisos vinculantes que se realicen entre el titular del Ejecutivo o las dependencias estatales y municipales facultadas para ello y los sectores social y privado quedarán sujetos a los temas y mecanismos establecidos en los artículos 528 y 529 del Código Territorial para el Estado y los Municipios de Guanajuato (CTMG).

b. Concertación entre entidades del sector público

Los convenios, acuerdos y compromisos vinculantes en materia de ordenamiento sustentable del territorio (OST) se realizarán sobre la base de las disposiciones vigentes de otros niveles y sectores de planeación en los que sea necesaria la cooperación interinstitucional para lograr las metas nacionales, estatales, regionales y municipales.

Cuadro de líneas temáticas de atribuciones por entidad en la fase de aplicación del OST.

LÍNEA TEMÁTICA	TITULAR DEL PODER EJECUTIVO	SEDESU	IEE	CEA	COVEG	IPLANEG	PAOT-GTO
Áreas naturales protegidas	Artículo 18 fracción XIII		Artículo 18 fracciones I, II, III y V				
Centros de población / Asentamientos humanos		Artículo 17 fracciones V, VI y VII			Artículo 24 fracción II y XV		
Controversias, denuncias, procedimientos administrativos y medios de defensa							Artículo 30 fracción I, VII VIII y XI
Ejecución del ordenamiento sustentable del territorio	Artículo 16 fracción I		Artículo 18 fracción VI	Artículo 19 fracción XVII	Artículo 24 fracción VIII		
Espacios naturales	Artículo 16 fracción XIV	Artículo 17 fracción III	Artículo 18 fracción IV			Artículo 29 fracción XIII	Artículo 30 fracción I

Información y difusión						Artículo 29 fracción IV	
Investigación, asesoría y soporte técnico						Artículo 29 fracciones VII y XIV	
Infraestructura pública y equipamiento urbano	Artículo 16 fracción XIV	Artículo 17 fracciones III y VIII			Artículo 24 fracciones IX, X, XI, XII y XIII	Artículo 29 fracciones XII y XIII	
Mecanismos de financiamiento	Artículo 16 fracción XI						
Participación social	Artículo 16 fracción IX y X	Artículo 17 fracción IV			Artículo 24 fracción XXV	Artículo 29 fracción II	
Patrimonio cultural urbano y arquitectónico	Artículo 16 fracción XIV	Artículo 17 fracción III				Artículo 29 fracción XIII	Artículo 30 fracción I
Programas de ordenamiento sustentable del territorio						Artículo 29 fracciones VIII y IX	Artículo 30 fracciones VI, IX y X
Provisiones y reservas territoriales	Artículo 16 fracción XIV	Artículo 17 fracción II			Artículo 24 fracciones I, XX, XXI y XXIII	Artículo 29 fracción XIII	
Recursos hídricos	Artículo 16 fracciones XV y XVI		Artículos 19 fracción XII y 345	Artículo 19 fracciones V, VI y VII			Artículo 30 fracción I

Tenencia de la tierra				Artículo 24 fracción XIV		
Vinculación con ordenes de gobierno	Artículo 16 fracciones III, IV, V y XII					
Vivienda	Artículo 16 fracción VI			Artículo 24 fracciones I, III, IV, VII, XVI, XVII, XIX, XX y XXIV		
Zonas conurbadas y metropolitanas	Artículo 16 fracciones VII y VIII				Artículo 29 fracción X, XI y XV	
Zonas de restauración			Artículos 18 fracción I, 115, 116 y 118			

Fuente: Elaboración del IPLANEG con base en el CTEMG.

- **Administración del ordenamiento sustentable del territorio**

La administración del ordenamiento sustentable del territorio en el estado de Guanajuato y en particular en la subregión 9 queda prevista como se muestra a continuación:

Cuadro de responsabilidades de entidades ejecutoras en las fases de organización y administración del ordenamiento sustentable del territorio (OST).

Entidades operativas	Aplicación	Control	Evaluación	Revisión, actualización y modificación
Titular del Poder Ejecutivo	Conduce políticas en la materia.			
SEDESU	Instrumentan estrategias, promueven y ejecutan programas, proyectos y acciones.		Participa.	Participan.
IEE			Evalúa en materia ambiental.	
CEA				
COVEG				
IPLANEG	Asesora, difunde contenido del programa y promueve acciones.		Coordina el proceso y difunde resultados.	Coordina el proceso y difunde resultados.
PAOT-GTO	Atiende controversias, denuncias administrativas y promueve medios de defensa.	Inspecciona y vigila el cumplimiento de las disposiciones del programa.	Emite recomendaciones e informa al titular del Ejecutivo.	Emite opinión a solicitud de IPLANEG.

Fuente: Elaboración IPLANEG con base en el CTEMG.

4.3. Mecanismos y criterios de seguimiento

La instrumentación de las fases señaladas en los apartados anteriores hace necesaria la definición de mecanismos de carácter jurídico, administrativo, control, fomento y difusión que faciliten los procesos de coordinación y consulta, participación social, evaluación y seguimiento; dichos mecanismos se describen a continuación.

- **Mecanismos jurídicos**

Desde la perspectiva jurídica es recomendable:

- Fomentar la participación social en la vigilancia, cumplimiento, ejecución y denuncias de las contravenciones del Programa Regional de Ordenamiento Territorial de la Subregión 9 Lacustre, prevista en el Título Octavo, Capítulo I del CTEMG.
- Fomentar e incentivar a los ayuntamientos municipales para la formulación, actualización o adecuación de sus programas municipales de desarrollo urbano y ordenamiento ecológico territorial; de manera que se encuentren alineados con los demás programas del sistema estatal de planeación en materia de OST.
- Fomentar e incentivar a los ayuntamientos municipales para la formulación, actualización o adecuación de la reglamentación en materia de OST.

- **Mecanismos administrativos**

Como se indica en el CTEMG, el Sistema Estatal de Planeación incluye la formulación de los instrumentos que regulan el uso de suelo en la entidad, los cuales tomarán como referencia el PEDUOET. Sin menoscabo de ello, para que las estrategias y lineamientos del OST incidan como factor de crecimiento y desarrollo sostenible, se proponen las siguientes acciones:

- Promover de manera exhaustiva la participación social y recepción de opiniones y propuestas de los habitantes de la entidad en materia de OST, a través del Consejo de Planeación para el Desarrollo del Estado de Guanajuato (COPLADEG), según lo dispuesto por la Ley de Planeación vigente.
- Incorporar en las estructuras de gobierno municipal las funciones que permitan la implementación adecuada y oportuna de las estrategias generales previstas en el Programa Regional de Ordenamiento Territorial de la subregión 9 Lacustre.
- Capacitar o, en su caso, incorporar a la estructura de los organismos municipales de planeación personal con conocimientos en materia de OST.
- Fomentar la concurrencia y coordinación de las entidades responsables de proveer información que alimente el Subsistema Estatal de Información Territorial (SEIT).

- **Mecanismos de control**

Convenios entre PAOT-GTO y los municipios de la entidad para la vigilancia y verificación normativa del ordenamiento y la administración sustentable del territorio, así como de la gestión ambiental.

- **Mecanismos de fomento**

El CTEMG establece que las dependencias estatales y municipales responsables del OST fomentarán la coordinación y concurrencia de acciones e inversiones entre los sectores público, social y privado para:

- Aplicación de los programas de OST de los diferentes niveles de planeación estatal.
- Descentralización de atribuciones.
- Establecimiento de mecanismos e instrumentos financieros para el OST.
- Otorgamiento de incentivos fiscales para inducir el OST.
- Canalización de inversiones para reservas territoriales, infraestructura y equipamiento urbano.
- Simplificación de trámites administrativos.
- Impulso de la educación, investigación y capacitación en materia de OST.
- Creación y aplicación de técnicas ecológicas y otras tecnologías que protejan los espacios naturales de la entidad, mejoren la calidad de vida de los habitantes del estado y la subregión, y reduzcan los impactos negativos provocados por el crecimiento desordenado de los asentamientos humanos.
- Formación de asociaciones público-privadas para el desarrollo de proyectos de vivienda en las áreas que se encuentren dentro de los centros de población declarados como reservas para el crecimiento de éstos.

Asimismo, en atención a los ordenamientos estatales, para la realización de obras e inversiones destinadas al OST con recursos federales o estatales, se dará preferencia a los municipios y ciudades que hayan formulado y cumplan con las disposiciones previstas en sus respectivos Programas de Desarrollo Urbano y Ordenamiento Ecológico Territorial (PMDUOET).

Con relación a la adquisición de reservas territoriales, en concreto de aquellas señaladas en el modelo de ordenamiento de este instrumento de planeación, se indica que el titular del Poder Ejecutivo y los ayuntamientos, entre sí, y con el gobierno federal, en su caso, podrán llevar a cabo acciones coordinadas con el propósito de:

- Garantizar el cumplimiento de los programas de OST.
- Asegurar la disponibilidad de suelo para los diferentes usos y destinos que determinen los programas de OST.
- Establecer una política integral de suelo urbano y reservas territoriales, mediante la programación de las adquisiciones y la oferta de tierra.
- Abatir los procesos de ocupación irregular de áreas o predios, mediante la oferta de tierra que atienda preferentemente las necesidades de la población con bajos ingresos.

Finalmente, se establece que el titular del Poder Ejecutivo y los ayuntamientos tienen derecho de preferencia para adquirir los predios contenidos en las UTER declaradas como reserva para el crecimiento de los centros de población, cuando dichos predios sean puestos a la venta o cuando, a través de cualquier acto jurídico, sean sujetos de una transmisión de los derechos de propiedad.

- **Mecanismos de difusión**

Para la difusión del contenido y resultados de la aplicación del Programa Regional de Ordenamiento Territorial de la Subregión 9 Lacustre, a los órdenes de gobierno y la sociedad en general, el CTEMG ha designado al IPLANEG como la entidad responsable de informar y comunicar oportunamente los avances y cambios que se tengan en materia de OST. Para ello, el IPLANEG empleará los medios presenciales, electrónicos o de comunicación masiva que sean necesarios para hacer llegar dicha información en materia de OST a toda la población que habita la entidad.

Dichas acciones permitirán involucrar a la sociedad guanajuatense y en específico a los habitantes de la Subregión 9 Lacustre en los procesos de toma de decisiones para la configuración del espacio urbano y en el ordenamiento ecológico del territorio.

- **Mecanismos de participación social**

La participación en el proceso de OST por parte de la sociedad civil organizada, así como de los ciudadanos en general, resultó indispensable no sólo para legitimar los programas de OST, sino también para contar con información primaria reciente referente a la Subregión 9 que apoyó la correcta elección y pertinencia de los instrumentos de política que han de incluirse en la formulación de dicho Programa Regional de Ordenamiento Territorial de la Subregión 9 Lacustre; evaluar la congruencia de las acciones de las entidades del sector público en la aplicación de los programas; y proponer medidas que prevengan posibles desviaciones con respecto a las disposiciones de los referidos programas.

Es por ello que en las fases del proceso de OST que así lo requieran, se realizaron foros y talleres de planeación participativa, en los siguientes temas: Integración de agenda ecológica-ambiental, urbana- territorial, sociodemográfica y económica, así como la aptitud del territorio para el desarrollo sectorial, prospectivo, diseño de escenarios y del modelo de ordenamiento sustentable del territorio.

Una vez integrado el proyecto del Programa Regional de Ordenamiento Territorial de la Subregión 9 Lacustre, se iniciará el proceso para su aprobación como lo establece el artículo 48 del CTEMG, con la participación social a través de la consulta pública sobre el proyecto en cuestión.

Por otro lado, en apego a lo establecido en la Ley de Planeación para el Estado de Guanajuato y su reglamento, al ser el COPLADEG el organismo técnico y consultivo, auxiliar del Poder Ejecutivo en materia de planeación, se propone instalar al seno de dicho organismo una **comisión específica para temas de desarrollo urbano y ordenamiento ecológico territorial** cuyo objeto estaría enfocado a orientar la articulación y alineación estratégica entre los programas estatal, regionales, subregionales, metropolitanos y municipales de desarrollo urbano y ordenamiento ecológico y territorial. Además, podrá realizar acciones de difusión y promoción sobre mejores prácticas en lo relativo a fomento de la participación social; priorización de proyectos y acciones de OST; rehabilitación de centros históricos y zonas marginadas; estrategias de movilidad sustentable; esquemas exitosos para el financiamiento de obras de infraestructura pública, equipamiento urbano, rescate de monumentos arqueológicos, artísticos e históricos; entre otros.

- **Organización de ordenamiento sustentable del territorio**

La organización para el ordenamiento sustentable del territorio de la Subregión 9 Lacustre se ajusta a la reglamentación y lineamientos establecidos por el gobierno del estado de Guanajuato,

por lo que se implementará a partir de la aprobación del Comité de Ordenamiento Territorial y tendrá que cumplir con las siguientes fases:

- I. Aplicación
- II. Control
- III. Evaluación
- IV. Revisión, actualización y modificación

Lo anterior de conformidad con el artículo 41 Fracción VIII y 517 fracción II del CTEMG.

Las entidades operativas o ejecutoras responsables de conducir, instrumentar o dar seguimiento a las políticas, lineamientos, directrices, estrategias, proyectos y acciones derivadas del **PROTS-9** son el Titular del Poder Ejecutivo, SEDESU, IEE, CEA, COVEG, IPLANEG y PAOT-GTO; en el ámbito de sus competencias, según lo establecen principalmente los artículos 16, 17, 18, 19, 24, 29 y 30 del CTEMG de manera enunciativa y no exhaustiva.

• **Aplicación:** La fase de aplicación es aquella donde las autoridades de acuerdo con su competencia pondrán en marcha la instrumentación de las estrategias, criterios de regulación ambiental y directrices urbano-territoriales para el cumplimiento de los lineamientos ecológicos y urbano-territoriales previamente definidos. Con base en ello, las líneas temáticas de aplicación de las acciones estratégicas del PROTS-9 por entidad o dependencia.

• **Control:** Esta fase incluye –según se indica en el artículo 30 fracción I del CTEMG– todas las acciones de vigilancia, inspección, verificación normativa y sanción relativa al cumplimiento de las disposiciones derivadas de los lineamientos, estrategias, criterios y directrices previstas para la gestión de cada UTER. Ello implica, también, la emisión de sanciones o recomendaciones que deban aplicarse a dependencias públicas o particulares como resultado del incumplimiento de las referidas disposiciones.

• **Evaluación:** El análisis y valoración de los resultados de la aplicación de las disposiciones del El Programa Regional de Ordenamiento Territorial de la Subregión 9 Lacustre se realizará en función de la información contenida en el Subsistema Estatal de Información Territorial (SEIT) que forma parte del Sistema Estatal de Información Estadística y Geográfica (SEIEG), según lo dispone el artículo 215 del CTEMG y, en su caso, con el conjunto de recomendaciones e informes anuales en la materia por parte del PAOT-GTO. La dependencia responsable de esta fase es el IPLANEG, que coordinará la participación y concurrencia de entidades, organismos y sectores en el proceso de evaluación, integración y administración del SEIEG; así como elaborar y difundir ampliamente el informe anual con la síntesis de los resultados de la aplicación y evaluación de este instrumento de planeación.

• **Revisión, actualización y modificación:** Como resultado del análisis de los avances que se tengan con respecto a los lineamientos de ordenamiento sustentable del territorio y en apego a lo dispuesto por los artículos 29 fracción I, 48 y 52 del CTEMG, el IPLANEG será la entidad responsable de coordinar la revisión, actualización o, en su caso, modificación del Programa Subregional de Ordenamiento Territorial Subregión 9 Lacustre con la participación de la SEDESU, IEE, CEA, COVEG y PAOT-GTO.

En esta fase, la participación de las entidades señaladas en el artículo 48 del CTEMG será complementada con las recomendaciones que el PAOT-GTO emita para mejorar y hacer eficiente la formulación, expedición, ejecución, cumplimiento, evaluación, revisión y actualización de los

reglamentos y programas en materia de ordenamiento sustentable del territorio (artículo 30 fracciones X y XII del CTEMG).

Finalmente, y de la misma manera que en las fases previas del OST, el proceso de actualización o modificación del Programa Regional de Ordenamiento Territorial de la Subregión 9 Lacustre contará con la participación de los sectores social y privado de la entidad; misma que será promovida por el Poder Ejecutivo, la SEDESHU y el IPLANEG, según lo dispuesto por los artículos 16 fracción X, 17 fracción IV y 29 fracción II del CTEMG.

4.4. Indicadores de evaluación y monitoreo

Los indicadores de evaluación y seguimiento para el Programa Regional de Ordenamiento Territorial de la Subregión 9 Lacustre se retoman de los lineamientos establecidos en el PEDUOET, derivados, a su vez, de los objetivos y metas inicialmente planteados para el desarrollo urbano y ordenamiento ecológico territorial para el estado.

Proceso de evaluación de la gestión y resultados del estado de Guanajuato, 2013.

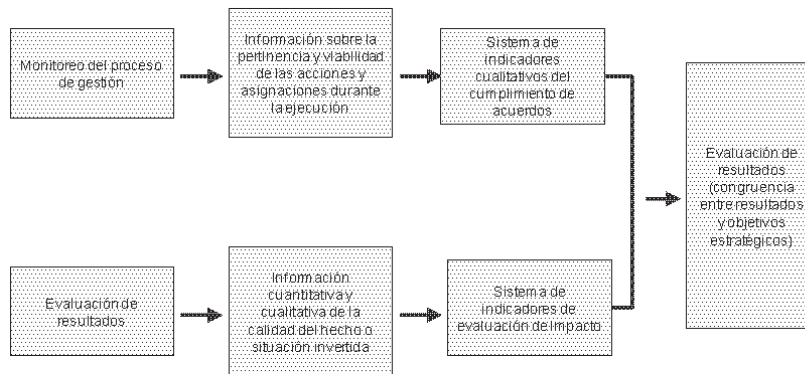

Fuente: Elaboración del IPLANEG con base en la *Guía Metodológica para elaborar programas municipales de ordenamiento territorial*. SEDESOL, 2010.

El seguimiento del proceso de gestión se efectuará con base en indicadores de desempeño cualitativos enfocándose a la comparación de los avances registrados y los compromisos establecidos en la matriz de corresponsabilidad y en la agenda ecológica-ambiental, urbano-territorial, sociodemográfica y económica.

Proceso para la evaluación del proceso de gestión del estado de Guanajuato, 2013.

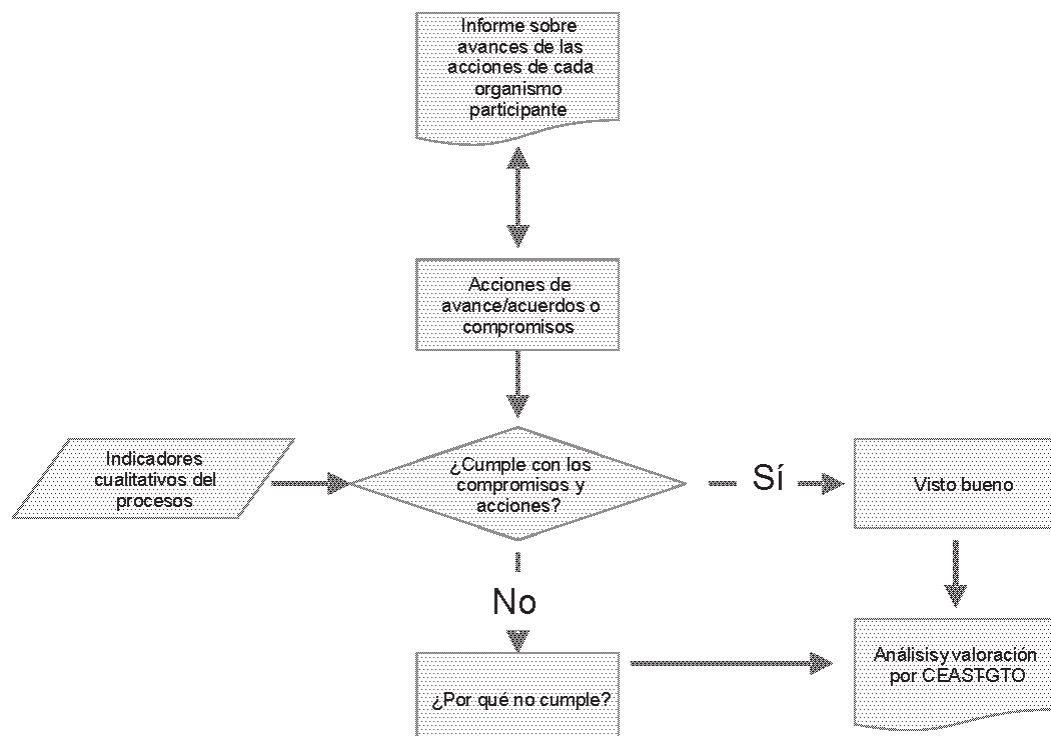

Fuente: Elaboración IPLANEG con base en la *Guía metodológica para elaborar programas municipales de ordenamiento territorial*. SEDESOL, 2010.

El análisis será coordinado por el IPLANEG y el PAOT-GTO en el caso de haber detectado rezagos o incumplimientos. De ser así, deberá complementarse con las observaciones que señalen los elementos o factores que impidieron el adecuado cumplimiento de las acciones. Dichos resultados serán incluidos en el informe anual del PAOT-GTO, al que se hace referencia en el artículo 30 fracción XIII del CTEMG.

Ya que en esta fase como lo establece el **PEDUOET** se busca medir la eficiencia y pertinencia de los lineamientos, estrategias, criterios y directrices que se plantearon para ordenar el territorio estatal, el Programa Regional de Ordenamiento Territorial de la Subregión 9 Lacustre retoma el sistema de indicadores propuesto por el IPLANEG y el IEE en apego a las atribuciones que les asigna el CTEMG.

1. Indicadores del subsistema ecológico-ambiental-natural

- Cambio de uso de suelo y vegetación.
- Tasa de deforestación.
- Tasa de cambio de vegetación y uso de suelo.
- Relación de cobertura natural/coertura antrópica.
- Extensión de frontera agrícola.

- f. Tierras de riego como porcentaje de las tierras cultivables.
- g. Superficie de áreas naturales protegidas.
- h. Superficie potencial con obras de conservación o restauración de suelos.
- i. Riqueza y endemismo de especies de flora y fauna.
- j. Índice de riqueza de especies de la NOM-059-ECOL-2010
- k. Número de especies incluidas dentro de la NOM-059-SEMARNAT-2010

2. Indicadores del subsistema urbano-territorial

- a. Calidad de la vivienda.
- b. Nivel de urbanización.
- c. Índice de urbanización.
- d. Distribución de la población por categoría urbana, mixta o rural.
- e. Índice de dispersión.
- f. Jerarquía de los asentamientos en la red de ciudades.
- g. Distribución espacial de los asentamientos.
- h. Índice de consolidación urbano-regional.
- i. Índice de suficiencia vial.

3. Indicadores del subsistema sociodemográfico

- a. Tasa de crecimiento medio anual de la población.
- b. Densidad de población.
- c. Estructura por edad y sexo.
- d. Atracción migratoria reciente.
- e. Atracción migratoria acumulada.
- f. Índice de intensidad migratoria México-Estados Unidos de América.
- g. Población hablante de lengua indígena.
- h. Acceso a vías de comunicación en localidades según porcentaje de hablantes de lengua indígena.
- i. Proyecciones de población 2010-2030.
- j. Procesos poblacionales por municipio.
- k. Índice de marginación.
- l. Índice de desarrollo humano.
- m. Determinación del nivel de pobreza.
- n. Concentración de hogares en condición de pobreza en el medio urbano.

4. Indicadores del subsistema económico

- a. Tasa de actividad.
- b. PEA por sector de actividad.
- c. Índice de dependencia económica.
- d. Índice de volumen físico del valor agregado bruto.
- e. Índice de especialización económica o coeficiente de localización.
- f. Concentración municipal de actividades primarias.
- g. Concentración municipal de actividades secundarias.
- h. Concentración municipal de actividades terciarias.
- i. Orientación sectorial de la economía municipal.
- j. Concentración per cápita de la economía.

- k. Grado de ocupación de la población.
- l. Concentración poblacional del poder adquisitivo.
- m. Grado de accesibilidad a carretera pavimentada.
- n. Niveles de desarrollo económico municipal.
- o. Orientación sectorial del desarrollo económico.

La pertinencia de los indicadores señalados será valorada periódicamente por el IPLANEG y el IEE con el fin de contar con un sistema de indicadores que mida de manera eficiente los resultados obtenidos.

La información generada por los indicadores de referencia será revisada por las dependencias designadas para determinar la necesidad de promover la actualización o modificación del Programa Regional de Ordenamiento Territorial de la Subregión 9 Lacustre, conforme al proceso de actualización señalado en el CTEMG. Asimismo, el dictamen de dicha evaluación formará parte de la bitácora de desarrollo urbano y ordenamiento ecológico-territorial que fue integrada en el proceso de formulación de dicho programa.

Bibliografía

Comisión Nacional para el Conocimiento y Uso de la Biodiversidad (CONABIO)

_____. (2012). *La Biodiversidad en Guanajuato: Estudio de estado*. Guanajuato, México: CONABIO / Instituto de Ecología del Estado de Guanajuato.

Instituto Nacional de Estadística y Geografía (INEGI)

_____. (2009) Censos Económicos 2009.

_____. (1990) ITER Censo de Población y Vivienda 1990.

_____. (2000) ITER Censo de Población y Vivienda 2000.

_____. (2010) ITER Censo de Población y Vivienda 2010.

_____. (2010) ITER Panorama sociodemográfico de Guanajuato, 2010.

_____. (2010) ITER Marco geoestadístico nacional 2010 v. 5.0

_____. (2004). *La mortalidad infantil en México, 2000. Estimaciones por entidad federativa y municipio*. México: INEGI.

_____. (2007). *Atlas agropecuario de México. Censo Agropecuario*. México: INEGI.

_____. (2010). *Censo de Población y Vivienda 2010. Glosario*. Recuperado el 23 de enero de 2013 de <http://www.inegi.org.mx/sistemas/glosario/Default.aspx?CivGlo=CPV2010&s=est&c=27432>

_____. (2010). *Manual de Cartografía Censal*. Aguascalientes: INEGI.

_____. (2010). *Marco Conceptual del Censo de población y vivienda*. Aguascalientes: INEGI.

Instituto Nacional de Estadística, Geografía e Informática. (2010). *Resultados de la encuesta de verificación de viviendas deshabitadas y de uso temporal del Censo de Población y Vivienda 2010*. Aguascalientes: INEGI.

Instituto Nacional de Estadística, Geografía e Informática. (2010). *Sistema Estatal y Municipal de Base de Datos*. Recuperado de <http://sc.inegi.org.mx/sistemas/cobdem/>

_____. (2011). *Principales resultados del Censo de Población y Vivienda 2010. Guanajuato*. Aguascalientes: INEGI.

_____. (2012). *Perspectiva estadística Guanajuato*. Aguascalientes: INEGI.

Instituto Nacional de Estadística, Geografía e Informática, Instituto Nacional de las Mujeres.

_____. (2012). *Mujeres y hombres en México 2011*. México: INEGI.

Consejo Nacional de Población (CONAPO)

_____. (2010) Índice de Marginación por Entidad Federativa, Municipio y Localidad, México.

_____. (2010) Proyecciones de población 2010-2050.

_____. 1999). *El envejecimiento demográfico de México: retos y perspectivas*. México: CONAPO.

_____. (2002). *Centros proveedores de servicios. Una estrategia para atender la dispersión de la población*. México: CONAPO.

_____. (2010). *Índice de marginación por entidad y municipio*. México: CONAPO.

_____. (2012). *Índice de marginación urbana 2010*. México: CONAPO.

_____. (2012). *Proyecciones de la población de México 2005-2030*. Recuperado de www.conapo.gob.mx

Consejo Nacional de Evaluación de la Política de Desarrollo Social

_____. (2012). Anexo estadístico de pobreza en México.

Secretaría de Gobernación

_____. (2010). Índice de marginación por Entidad Federativa y Municipio.

Instituto de Planeación Estadística y Geografía del Estado de Guanajuato (IPLANEG)

_____. (2014). Sistemas de Información Estadística y Geográfica. Recuperado de <http://seieg.iplaneg.net/seieg/doc/progsmun/>

Comisión Nacional de Agua (CONAGUA)

Comisión Federal de Electricidad (CFE)

Secretaría de Comunicaciones y Transporte (SCT)

Diario Oficial de la Federación

- _____ (1917) Constitución Política de los Estados Unidos Mexicanos.
- _____ () Ley de Caminos Puentes y Autotransporte Federal.
- _____ () Ley de Desarrollo Rural Sustentable.
- _____ () Ley de Planeación.
- _____ () Ley de Puertos.
- _____ () Ley Federal sobre Monumentos y Zonas Arqueológicas, Artísticas e Históricas.
- _____ () Ley General de Asentamientos Humanos.
- _____ () Ley de Bienes Nacionales.
- _____ () Ley General de Cambio Climático.
- _____ () Ley General de Desarrollo Forestal Sustentable.
- _____ () Ley General de Desarrollo Social.
- _____ () Ley General Pesca y Acuicultura Sustentable.
- _____ () Ley General de Turismo.
- _____ () Ley General del Equilibrio Ecológico y la Protección al Ambiente.
- _____ () Ley General para la Prevención y Gestión Integral de los Residuos.
- _____ (2013) Plan Nacional de Desarrollo 2013-2018.
- _____ (2013) Programa Nacional de Desarrollo 2013-2018.
- _____ () Programa de Ordenamiento Ecológico General del Territorio.
- _____ (2014) Programa Nacional de Vivienda 2014-2018.
- _____ (2013) Programa Sectorial de Desarrollo Agro Pesquero y Alimentación 2013-2018.
- _____ (2014) Programa Nacional Hídrico 2014-2018.
- Programa de Desarrollo de la Región Centro Occidente.
- _____ (2014) Manual de Operación del Programa de Reubicación de la Población en Zonas de Riesgo
- _____ (2014) Programa Regional de Desarrollo del Centro 2014-2018.
- _____ () Programa Regional de Desarrollo Urbano del Corredor de la Carretera Federal 45

Periódico Oficial del Estado de Guanajuato

- Código Territorial para el Estado y Municipios de Guanajuato.
- (2012) Plan Estatal de Desarrollo Guanajuato Siglo XXI Plan 2014-2035.
- Programa de Ordenamiento del Territorio de la Zona Metropolitana de La Piedad-Pénjamo.
- () Programa Estatal de Desarrollo Urbano y Ordenamiento Ecológico Temitorial.
- Programa Estatal de Turismo.
- (2013) Programa de Gobierno de Guanajuato 2012-2018.
- (2010) Programa de Ordenación del Territorio de la Zona Metropolitana de La Piedad-Pénjamo.
- (2008) Plan Municipal de Desarrollo de Abasolo 2007-2031.
- (2008) Plan Municipal de Desarrollo de Cuernavaca 2008-2033.
- () Programa de Gobierno Municipal de Pénjamo 2012-2015.
- (2013) Programa de Gobierno Uriangato 2012-2015.
- (2013) Programa de Gobierno Municipal Manuel Doblado 2012-2015.
- (2013) Programa de Gobierno Municipal de Huanimaro 2012-2015.

Comisión Nacional de Vivienda

- _____ (2008). *Programa Nacional de Vivienda 2007-2012: hacia un desarrollo habitacional sustentable*. México: CONAVI.
- _____ (2012). *Metodología para determinar el déficit habitacional*. Recuperado el 18 de enero de 2013 de http://www.conavi.gob.mx/documentos/metodologia_deficit_habitacional.pdf

Comisión Nacional del Agua

- _____ (2011). *Estadísticas del agua en México*. México: SEMARNAT.

Gobierno del Estado de Guanajuato

- _____. (1999). *Ordenamiento Ecológico del Territorio del Estado de Guanajuato*. Guanajuato, México: Instituto de Ecología del Estado de Guanajuato.
- _____. (2000). *Ordenamiento Ecológico del Territorio de la Región VI Centro-Este Laja-Baño del Estado de Guanajuato*. Guanajuato, México: Instituto de Ecología del Estado de Guanajuato.
- _____. (2005). *Programa Estatal de Desarrollo Urbano*. Guanajuato: Unidad de Planeación e Inversión Estratégica.
- _____. (2006). *Plan Estatal de Ordenamiento Territorial de Guanajuato*. Guanajuato: Instituto de Planeación del Estado de Guanajuato.
- _____. (2012). *Guanajuato, Innovación y Territorio*. México: Fundación Metropoli / IPLANE.
- _____. (2012). *Plan 2035. Guanajuato Siglo XXI. Plan Estatal de Desarrollo*. Guanajuato: Instituto de Planeación del Estado de Guanajuato.
- _____. (2013). *Zonas arqueológicas del Estado / Plazuelas*. Instituto Estatal de la Cultura. Recuperado el 18 de enero de 2013 de <http://cultura.guanajuato.gob.mx/zonas/plazuelas.php>

Instituto de Ecología del Estado de Guanajuato

- _____. (2005). *Actualización del Ordenamiento Ecológico del Territorio del Estado de Guanajuato*. Guanajuato, México: No publicado.
- _____. (2008). *Hacia una Estrategia Estatal de Cambio Climático en Guanajuato*. Guanajuato, México: IEE.
- _____. (2009). *El Inventario de Emisiones de Gases de Efecto Invernadero Guanajuato 2005*. Guanajuato, México: IEE.
- _____. (2010). *Actualización del Programa de Manejo del Área Natural Protegida Sierra de los Agustinos*. Guanajuato, México: No publicado.
- _____. (2010). *Estudio de Ordenamiento Ecológico Local de Irapuato, Guanajuato-Agenda Ambiental*. Guanajuato, México: No publicado.
- _____. (2010). *Estudio de Ordenamiento Ecológico Local de Salamanca, Guanajuato-Agenda Ambiental*. Guanajuato, México: No publicado.
- _____. (2010). *Estudio de Ordenamiento Ecológico Local de San José Iturbide, Guanajuato-Agenda Ambiental*. Guanajuato, México: No publicado.
- _____. (2010). *Estudio Técnico del Programa de Ordenamiento Ecológico Local de Guanajuato-Agenda Ambiental Municipal, Etapas de Caracterización, Diagnóstico y Bitácora Ambiental*. Guanajuato, México: No publicado.
- _____. (2010). *Informe de Estado y Tendencias de la Calidad del Aire Guanajuato 2009*. León, Guanajuato, México: IEE.
- _____. (2011). *Actualización del Programa de Manejo del Área Natural Protegida Pinal del Zamorano*. Guanajuato, México: No publicado.
- _____. (2011). *Informe Ambiental del Estado de Guanajuato 2010*. León, Guanajuato, México: IEE.
- _____. (2011). *Registro de emisiones y transferencia de contaminantes del Estado de Guanajuato 2010*. León, Guanajuato, México: IEE.
- _____. (2011). *Diagnóstico Climatológico y Prospectiva sobre Vulnerabilidad al Cambio Climático del Estado de Guanajuato*. Guanajuato, México: IEE-FOAM.
- _____. (s.f.). *SIASEG: Sistema de indicadores ambientales y de sustentabilidad*. Instituto de Ecología del Estado de Guanajuato. Recuperado el 10 de enero de 2013 de <http://ecologia.guanajuato.gob.mx/sitio/micro/siaseg/index.php>

Presidencia de la República

- _____. (1972). Leyes y Decretos. *Ley Federal sobre Monumentos y Zonas Arqueológicas, Artísticas e Históricas*. México: Congreso de la Unión.
- _____. (1993). Leyes y Decretos. *Ley General de Asentamientos Humanos*. Distrito Federal: Congreso de la Unión.

Secretaría de Desarrollo Social

- _____. (1999). *Sistema Normativo de Equipamiento Urbano*. México: SEDESOL (Dirección General de Infraestructura y Equipamiento).
- _____. (2001). *Programa Nacional de Desarrollo Urbano y Ordenación del Territorio 2001-2006*. México: SEDESOL.
- _____. (2001). *Programa Nacional de Desarrollo Urbano y Ordenación del Territorio 2001-2006*. México: SEDESOL.
- _____. (2001). *Secretaría de Desarrollo SocPrograma Nacional de Desarrollo Urbano y Ordenación del Territorio 2001-2006*. México: SEDESOL.
- _____. (2007). *Elementos para el diagnóstico de la educación del estado de Guanajuato*. Guanajuato: SEG.

Secretaría de Educación de Guanajuato

- _____. (Septiembre de 2013). *Estadística e indicadores educativos*. SEG. Recuperado de <http://portal.seg.guanajuato.gob.mx/sieeg/index.aspx>
- _____. (Enero de 2013). *Sistema de consulta de Estadística e indicadores educativos*. SEG. Recuperado de <http://estadisticas.seg.guanajuato.gob.mx/hindex.aspx>

Secretaría de Educación Pública

_____. (27 de julio de 1982). *Decreto declaratoria de zona monumentos históricos en Dolores Hidalgo y Pozos, Estado de Guanajuato*. CONACULTA. Instituto Nacional de Antropología e Historia. Recuperado el 22 de enero de 2013 de http://www.mener.inah.gob.mx/archivos/cnmh_decreto_zmh_guanajuato_pozos.pdf

Secretaría de Medio Ambiente y Recursos Naturales

_____. (8 de agosto de 2003). *Ordenamiento Ecológico*. SEMARNAT. Recuperado el 20 de enero de 2013 de <http://www.semarnat.gob.mx/temas/ordenamientoeologico/Paginas/OrdenamientoEcol%C3%B3gico.aspx>

_____. (2006). *Manual para el Proceso de Ordenamiento Ecológico*. México.

SEDESOL, SEMARNAT, INE, UNAM

_____. (2004). *Indicadores para la caracterización y el ordenamiento territorial*. México: SEDESOL, SEMARNAT, INE, UNAM.

PRESIDENCIA MUNICIPAL - CORTAZAR, GTO.

EL CIUDADANO, HUGO ESTEFANÍA MONROY, PRESIDENTE MUNICIPAL DE CORTAZAR, GUANAJUATO, A LOS HABITANTES DEL MISMO, HAGO SABER:

QUE EL H. AYUNTAMIENTO QUE PRESIDIDO, CON FUNDAMENTO EN LO DISPUESTO POR LOS ARTÍCULOS 115 FRACCIÓN II DE LA CONSTITUCIÓN POLÍTICA DE LOS ESTADOS UNIDOS MEXICANOS; 106, 107 y 117 DE LA CONSTITUCIÓN POLÍTICA DEL ESTADO DE GUANAJUATO; 77 FRACCIÓN V Y 236 DE LA LEY ORGÁNICA MUNICIPAL PARA EL ESTADO DE GUANAJUATO, ASÍ COMO LO ACORDADO EN SESIÓN ORDINARIA DE FECHA 30 DE NOVIEMBRE DE 2016, CONTENIDA EN EL ACTA NÚMERO 45, SE APROBÓ:

LA REFORMA DE LOS SIGUIENTES REGLAMENTOS MUNICIPALES

Exposición de motivos

I. Antecedentes.

Mediante decreto en el Diario Oficial de la Federación el 27 de enero de 2016, se adicionó el artículo 26 de la Constitución Política de los Estados Unidos Mexicanos a fin de establecer la Unidad de Medida y Actualización, como unidad de cuenta, índice, base medida o referencia para determinar la cuantía del pago de las obligaciones, y supuestos previstos en las leyes federales, de las Entidades Federativas y del Distrito Federal así como las disposiciones jurídicas que emanen de todas las anteriores; estableciendo que las obligaciones y los supuestos denominados en Unidades de Medida y Actualización se consideran de monto determinado y se solventarán entregando su equivalente en moneda nacional. Para tal efecto, deberá multiplicarse el monto de la obligación o supuesto, expresado en citadas unidades, por el valor de dicha unidad a la fecha correspondiente.

En el Artículo Tercero Transitorio del referido decreto se establece que:

A la fecha de entrada en vigor del presente Decreto, todas las menciones al salario mínimo como unidad de cuenta, índice, base medida o referencia para determinar la cuantía de las obligaciones y supuestos previstos en las leyes federales, estatales, del Distrito Federal, así como en cualquier disposición jurídica

que emane de todas las anteriores, se entenderán referidas a la Unidad de Medida y Actualización.

Así mismo, el artículo Cuarto Transitorio señala que:

Sin perjuicio de lo dispuesto en el artículo transitorio anterior, el congreso de la unión, las Legislaturas de los Estados, la Asamblea Legislativa del Distrito Federal, así como las administraciones publicas Federal, Estatales, del distrito Federal y las municipales, deberán realizar las adecuaciones que correspondan en las leyes y ordenamientos de su competencia, según sea el caso, en un **plazo máximo de un año contado a partir de la entrada en vigor de este Decreto**, a efecto de eliminar las referencias al salario mínimo como unidad de cuenta, índice, base, medida o referencia y sustituirlas por las relativas a la Unidad de Medida y Actualización.

En cumplimiento al citado decreto, el 28 de enero de 2016, se publicó en el Diario Oficial de la Federación, la determinación del valor diario, mensual y anual de la Unidad de Medida y Actualización que formulo el Instituto Nacional de Estadística y Geografía.

Una vez hecho el análisis correspondiente de la reglamentación local vigente, **19 REGLAMENTOS** hacen referencia al salario mínimo como unidad de cuenta, índice, base medida o referencia para determinar cuantía de obligaciones y supuestos, **siendo los siguientes:**

1. Bando de Policía y Buen Gobierno para el Municipio de Cortazar.
2. Reglamento de Adquisiciones, Enajenaciones, Arrendamiento y Contratación de Servicios para el Municipio de Cortazar.
3. Reglamento de Agua Potable, Drenaje, Alcantarillado Sanitario, Saneamiento, Tratamiento y Disposición Final de las Aguas, Uso y Reutilización de Aguas Saneadas para el Municipio de Cortazar.
4. Reglamento de Alcoholes para el Municipio de Cortazar.
5. Reglamento de Anuncios y Toldos para el Municipio de Cortazar.
6. Reglamento de Comerciantes Ambulantes y Tianguis para el Municipio de Cortazar.
7. Reglamento de Construcciones para el Municipio de Cortazar.
8. Reglamento de Espectáculos y Festejos Públicos para el Municipio de Cortazar.
9. Reglamento de Limpia y Recolección de Basura para el Municipio de Cortazar.
10. Reglamento de Peritos Valuadores Fiscales de Cortazar.
11. Reglamento de Rastros para el Municipio de Cortazar.
12. Reglamento de Tránsito del Municipio de Cortazar.

13. Reglamento de Transporte del Municipio de Cortazar.
14. Reglamento del Centro Antirrábico Veterinario para el Municipio de Cortazar.
15. Reglamento de Protección Ambiental.
16. Reglamento de Protección Civil.
17. Reglamento para el Funcionamiento de los Establecimientos Comerciales y de Servicios sin Venta de Bebidas Alcohólicas de Cortazar.
18. Reglamento para la Apertura, Funcionamiento y Comercialización de Productos Elaborados en Molinos y Tortillerías de Cortazar.
19. Reglamento para Panteones del Municipio de Cortazar.

R E F O R M A

Artículo Primero. Se reforman los artículos 14, 15, 26, 27, 28, 29, 31 y 46, del **Bando de Policía y Buen Gobierno para el Municipio de Cortazar**, para quedar en los siguientes términos:

Artículo 14.- La multa consiste en el pago al municipio de una suma de dinero que fije el Oficial Calificador por días multa, los cuales no podrán exceder de cien Unidades de Medida y Actualización diaria.

El día multa equivale a la Unidad de Medida y Actualización diaria vigente, al momento de consumarse la falta administrativa.

Artículo 15.- Para la fijación de la cuantía de la multa, el Oficial Calificador deberá tomar en consideración la capacidad económica del infractor. En caso de que no pudiera pagarla se le conmutará por arresto hasta por treinta y seis horas.

Si el infractor fuese jornalero u obrero, la multa no deberá de exceder del importe de una Unidad de Medida y Actualización diaria.

Artículo 26.- Las faltas contra la salud y la integridad física de las personas, se sancionaran conforme a lo siguiente:

I. Por provocar que un animal ataque a una persona.	20 a 40 Unidad de Medida y Actualización diaria
II. Por arrojar contra una persona objetos, líquidos o cualquier sustancia.	5 a 10 Unidad de Medida y Actualización diaria

III. Por molestar a una persona a través de cualquier medio de comunicación con palabras soeces, insinuaciones o proposiciones indecorosas.	10 a 20 Unidad de Medida y Actualización diaria
IV. Por portar cualquier arma blanca y que no tenga aplicación en actividades laborales.	20 a 40 Unidad de Medida y Actualización diaria
V. Por incitar a la violencia, en contra de alguna persona o grupo, o de algún bien mueble o inmueble particular o público.	30 a 40 Unidad de Medida y Actualización diaria
VI. Por tocar injustificadamente timbres y puertas de los particulares.	3 a 5 Unidad de Medida y Actualización diaria

Artículo 27.- Las faltas que atentan contra la salud pública, se sancionaran conforme a lo siguiente:

I. Por arrojar o depositar en lugares públicos o lotes baldíos, animales muertos, escombros, basura, sustancias fétidas, tóxicas, corrosivas, contaminantes o peligrosas para la salud.	30 a 40 Unidad de Medida y Actualización diaria
II. Por escupir, orinar o defecar en lugares públicos.	10 a 15 Unidad de Medida y Actualización diaria
III. Por contaminar el agua de tanques de almacenaje, fuentes públicas, acueductos o tuberías públicas.	20 a 50 Unidad de Medida y Actualización diaria
IV. Por no limpiar el frente de inmuebles por parte de sus habitantes, así como los dueños de casas desocupadas o lotes baldíos.	10 a 20 Unidad de Medida y Actualización diaria
V. Por no limpiar lotes baldíos por parte de los dueños de los mismos.	10 a 20 Unidad de Medida y Actualización diaria
VI. Por no limpiar el espacio utilizado por parte de los comerciantes establecidos, ambulantes y locatarios de los mercados y tianguis.	10 a 20 Unidad de Medida y Actualización diaria

VII. Por expender al público comestibles, bebidas o medicinas en estado de descomposición o después de la fecha de caducidad.	20 a 30 Unidad de Medida y Actualización diaria
VIII. Por ingerir bebidas alcohólicas en lugares públicos no autorizados para ello, así como fumar en lugares públicos en donde esté expresamente prohibido.	20 a 40 Unidad de Medida y Actualización diaria
IX. Por vender bebidas alcohólicas, tabaco, inhalantes, así como cualquier tóxico a menores de edad.	30 a 50 Unidad de Medida y Actualización diaria
X. Por arrojar en la vía pública cualquier objeto sólido o líquido que pueda ocasionar molestias o daños.	5 a 10 Unidad de Medida y Actualización diaria

Artículo 28.- Las faltas contra la seguridad de las personas, se sancionaran conforme a lo siguiente:

I. Por causar falsas alarmas o asumir actitudes que tengan por objeto infundir pánico entre los presentes en espectáculos o lugares públicos.	10 a 15 Unidad de Medida y Actualización diaria
II. Por detonar cohetes, encender fuegos artificiales o usar explosivos en la vía pública sin la autorización de la autoridad competente.	10 a 25 Unidad de Medida y Actualización diaria
III. Por vender productos enunciados en la fracción anterior a menores de edad.	10 a 20 Unidad de Medida y Actualización diaria
IV. Hacer fogatas, elevar globos de fuego o incendiar sustancias combustibles en lugares públicos sin la autorización de la autoridad correspondiente.	10 a 20 Unidad de Medida y Actualización diaria
V. Disparar armas de fuego fuera de los lugares permitidos, sin menoscabo de la reglamentación federal que para tal efecto tenga vigencia.	40 a 60 Unidad de Medida y Actualización diaria
VI. Ingresar o invadir sin autorización a zonas o lugares de acceso prohibido o restringido.	5 a 15 Unidad de Medida y Actualización diaria
VII. Organizar o participar en juegos o eventos en lugares públicos que pongan en peligro o causen molestia a los vecinos y ciudadanos que transiten por ese lugar o que impidan la libre circulación de vehículos	5 a 15 Unidad de Medida y Actualización diaria

o de personas en las zonas dispuestas para tal efecto, sin la autorización correspondiente.	
VIII. Formar parte de grupos que causan molestias a las personas en lugares públicos o en los domicilios de estas.	20 a 40 Unidad de Medida y Actualización diaria
IX. Conducir un vehículo de motor en estado de ebriedad o bajo el influjo de cualquier tóxico.	40 a 50 Unidad de Medida y Actualización diaria

Artículo 29.- Las faltas contra el patrimonio del Municipio, se sancionaran conforme a lo siguiente:

I. Dañar el césped, las flores, árboles, arbustos o cualquier otro objeto de ornamento, excepto en los casos de utilidad pública.	5 a 15 Unidad de Medida y Actualización diaria
II. Realizar pintas, manchas, leyendas o cualquier otra acción que dañe edificaciones públicas o privadas, salvo que se cuente con los permisos correspondientes.	15 a 30 Unidad de Medida y Actualización diaria
III. Dañar, cubrir, borrar, pintar, destruir o remover señales de tránsito, de nomenclatura o cualquier otro señalamiento oficial.	15 a 30 Unidad de Medida y Actualización diaria
IV. Maltratar o hacer uso inapropiado de casetas telefónicas, buzones u otros bienes de uso común.	15 a 30 Unidad de Medida y Actualización diaria
V. Dañar o destruir lámparas, focos del alumbrado público, hidrantes o semáforos.	20 a 50 Unidad de Medida y Actualización diaria
VI. Dañar cualquier bien ajeno.	10 a 30 Unidad de Medida y

	Actualización diaria
VII. Impedir por cualquier medio el legítimo uso o disfrute de un bien.	15 a 30 Unidad de Medida y Actualización diaria
VIII. Fijar o pintar propaganda de cualquier tipo en elementos de equipamiento urbano sin contar con la autorización correspondiente.	15 a 20 Unidad de Medida y Actualización diaria

Artículo 31.- Son faltas contra el orden público:

I. Ocasionar molestias al vecindario con ruidos o sonidos de duración constante o permanente y escandalosa, con aparatos musicales o de otro tipo utilizados con intensidad sonora, mayor a 60 decibeles o con aparatos de potente luminosidad, sin autorización de la autoridad competente.	15 a 30 Unidad de Medida y Actualización diaria
II. Provocar o participar en riñas o escándalos.	40 a 50 Unidad de Medida y Actualización diaria
III. Provocar por falsas alarmas, la movilización de los diversos cuerpos de seguridad Federal, Estatal o Municipal, de los grupos de socorro y asistencia, mediante llamadas telefónicas, sistemas de alarma o por cualquier otro medio.	20 a 40 Unidad de Medida y Actualización diaria
IV. Impedir o estorbar el uso de la vía pública, así como estacionarse en lugares reservados para el uso exclusivo de personas con capacidades diferentes.	5 a 10 Unidad de Medida y Actualización diaria
V. Ofrecer o propiciar la venta de boletos de espectáculos públicos fuera de los lugares autorizados para ello o la reventa de los mismos.	10 a 20 Unidad de Medida y Actualización diaria
VI. Al que altere el orden en lugares públicos expresando palabras, señas o gestos obscenos, insultantes o indecorosos.	5 a 10 Unidad de Medida y Actualización diaria

VII. Incitar o efectuar en lugar público el comercio carnal, así como realizar actitudes obscenas o indecorosas y contra las buenas costumbres en lugares públicos o en espectáculos que no tengan permiso expreso de las autoridades correspondientes.	20 a 30 Unidad de Medida y Actualización diaria
VIII. Faltar al respeto, vejar o maltratar física o verbalmente en lugar público a las personas.	10 a 20 Unidad de Medida y Actualización diaria
IX. Corregir con escándalo o violencia a los hijos o pupilos en lugares públicos.	5 a 15 Unidad de Medida y Actualización diaria
X. Permitir la entrada a menores de edad en cantinas, billares, espectáculos para adultos, cabarets, centros nocturnos y otros que establezca la ley.	20 a 30 Unidad de Medida y Actualización diaria
XI. Realizar en estado de ebriedad o bajo el influjo de enervantes, estupefacientes, psicotrópicos o inhalantes, cualquier actividad que requiera trato directo con el público.	10 a 20 Unidad de Medida y Actualización diaria
XII. Faltar el respeto al público asistente a eventos o espectáculos, con agresiones físicas o verbales, por parte del propietario del establecimiento, de los organizadores, de sus trabajadores, de los artistas o deportistas.	10 a 20 Unidad de Medida y Actualización diaria
XIII. Oponer resistencia o impedir, directa o indirectamente, la acción de los cuerpos policiales en el cumplimiento de su deber.	20 a 40 Unidad de Medida y Actualización diaria
XIV. Hacer uso de la fuerza o violencia en contra de la autoridad.	20 a 40 Unidad de Medida y Actualización diaria
XV. Insultar a la autoridad con palabras o señales soeces.	10 a 20 Unidad de Medida y Actualización diaria
XVI. Realizar una conducta intencionalmente dirigida a ofender o manifestar desprecio a otro.	5 a 15 Unidad de Medida y Actualización diaria
XVII. Lucrar con el lavado de vehículos o partes de estos en la vía pública sin contar con la autorización	3 a 5 Unidad de Medida y

correspondiente.	Actualización diaria
------------------	----------------------

Artículo 46.- El no comunicar al detenido el derecho a que se refieren los artículos anteriores, o el impedir el ejercicio del mismo, será motivo fundado para imponer a la persona responsable una multa equivalente a tres Unidades de Medida y Actualización diaria. La reincidencia de esta falta, sea por el Oficial Calificador o algún Funcionario Público, será causa fundada para la inmediata separación de su cargo.

Artículo Segundo. Se reforman los artículos 37 fracciones de la I a la III y 93 del Reglamento de Adquisiciones, Enajenaciones, arrendamientos y Contratación de Servicios para el Municipio de Cortazar, para quedar en los siguientes términos:

Artículo 37. Los montos mínimos y máximos de las Adquisiciones, Arrendamientos o Contratación de Servicios, Relacionados con Bienes Muebles e Inmuebles se registrarán conforme a los siguientes montos:

- I. Por Licitación Pública de 10,500 Unidad de Medida y Actualización diaria, en adelante;
- II. Por Licitación Restringida de 4, 000.1 hasta 10, 500 Unidad de Medida y Actualización diaria, en adelante;
- III. De Manera Directa con tres cotizaciones de 421.1 hasta 4, 000 Unidad de Medida y Actualización diaria, en adelante;

De Manera Directa de 0.1 hasta 421.0 Unidad de Medida y Actualización diaria.

Los montos establecidos deberán considerarse sin incluir el importe del impuesto al valor agregado.

En la aplicación de este artículo, cada operación deberá considerarse individualmente, a fin de determinar si queda comprendida dentro de los montos máximos y límites que establezcan el Ayuntamiento; en la inteligencia de que en ningún caso, el importe total de la misma podrá ser fraccionado para que quede comprendido en los supuestos a que se refiere este Artículo.

Artículo 93. El proveedor que infrinja éste Reglamento o las disposiciones que con base en él, se dicten podrán ser sancionados con multa de diez a quinientas Unidades de Medida y Actualización diaria.

Artículo Tercero. Se reforman los artículos 164 fracción I y 182 del **Reglamento de Agua Potable, Drenaje, Alcantarillado Sanitario, Saneamiento, Tratamiento y Disposición Final de las Aguas, Uso y Reutilización de Agua Saneadas para el Municipio de Cortazar**, para quedar en los siguientes términos:

ARTÍCULO 164.- El Ayuntamiento podrá establecer Sistemáticamente con la JUMAPAC una tarifa social para:

- I. Jubilados y pensionados que tengan una sola vivienda y que mediante el estudio socio – económico se determine que no dependen económicamente de terceros y/o que la pensión que reciban sea menor a 20 Unidades de Medida y Actualización mensuales;
- II. ...
- III. ...
- ...
- ...
- ...

ARTÍCULO 182.- Las sanciones a que se harán acreedores los infractores de este reglamento serán, cuando causen daños, en la proporción y monto en que se causaron, el importe estimado del consumo, si lo hay, y multa de conformidad a la siguiente tabla:

Infracciones correspondientes a las fracciones establecidas en el artículo 181	Multa en Unidades de Medida y Actualización diaria
I	De 5 a 50
II	De 50 a 100
III	De 50 a 500
IV	De 5 a 50
V	De 50 a 100
VI	De 50 a 100
VII	De 50 a 100
VIII	De 150 a 200
IX	De 300 a 500
X	De 5 a 50
XI	De 100 a 150
XII	De 100 a 150
XIII	De 100 a 150

XIV	De 100 a 400
XV	De 100 a 150
XVI	De 200 a 500
XVII	De 200 a 500
XVIII	De 100 a 150
XIX	De 250 a 450
XX	De 250 a 450
XXI	De 50 a 150
XXII	De 250 a 450
XXIII	De 250 a 450
XXIV	De 50 a 500

...

...

...

Artículo Cuarto. Se reforma el artículo 54 del **Reglamento de Alcoholes para el Municipio de Cortazar**, para quedar en los siguientes términos:

Artículo 54.- Son infracciones a las disposiciones de este reglamento las que a continuación se señalan y a cada una se impondrá multa equivalente al número de Unidades de Medida y Actualización diaria, que se indica, conforme al siguiente:

TABULADOR DEL ARTÍCULO 54

FRACCIÓN	INFRACCIONES	ARTÍCULO	FRACCIÓN	MULTA	
				MINIMO	MAXIMO
I	No tener licencia de funcionamiento	35	I	60	300
II	Ejercer un giro distinto al autorizado en la licencia de funcionamiento	35	XII	25	200
		37	X		
III	Omitir refrendar la licencia de funcionamiento	35	I	20	50
IV	Omitir, conservar, en el domicilio legal, la cedula oficial, su contabilidad y los documentos comprobatorios por el término de 5 años y la documentación que ampare la mercancía	35	III	25	100

	adquirida				
V	Impedir el desahogo de las inspecciones a las autoridades fiscales, retrasar la entrega de la documentación comprobatoria, así como impedir el acceso a cualquier local que tenga comunicación con el establecimiento	35	IV	50	200
VI	Llevar acabo el levantamiento de sellos de clausura, cambio de domicilio, sesión o transferencia de derechos sin autorización	35	V	50	200
VII	Carecer de la correspondiente relación aduanal de importación o boletas a nombre del titular de la licencia, cuando se adquieran las bebidas alcohólicas en el extranjero	35	VII	100	150
VIII	No comunicar por escrito a la Dirección de Fiscalización la suspensión o terminación de actividades, dentro de los quince días hábiles siguientes	35	VIII	25	100
IX	Ejercer su actividad fuera de los horarios establecidos en este Reglamento	35	IX	50	150
		37	XIV		
		37	XVII		
X	No guardar el orden dentro del establecimiento	35	X	50	150
XI	Carecer de seguridad privada en los giros señalados en el artículo 35, fracción XII, de este Reglamento	35	XIII	100	150
XII	Modificar las características y especificaciones del establecimiento de acuerdo con el giro señalado en la licencia de funcionamiento	35	XIV	100	150
		37	XXI		
XV	Violar marcas, sellos, etiquetas y demás medios de control e identificación de la mercancía, muebles o locales	37	IV	50	200
XVI	Vender y permitir el consumo de bebidas alcohólicas a los menores de edad	35	XV	300	500
		37	V		
XVII	Vender bebidas alcohólicas a personas en notorio estado de ebriedad o bajo el efecto de drogas enervantes	37	V	50	150
XVIII	Obsequiar o vender bebidas alcohólicas a elementos uniformados del ejército, policía, tránsito y ministeriales que porten armas y estén en servicio	37	VII	100	150

XIX	Vender bebidas alcohólicas bajo la modalidad de barra libre	37	VIII	300	500
XX	Vender bebidas alcohólicas en la vía pública, instalaciones educativas, hospitales, templos, campos deportivos y en establecimientos semifijos o ambulantes	37	IX	150	200
XXI	Anunciar al público o explotar un giro distinto al autorizado en su licencia de funcionamiento, así como, la explotación de la misma en lugares diferentes al señalado en ella	37	X	100	150
XXII	Realizar sus labores o prestar servicios en visible estado de ebriedad o bajo el influjo de drogas o enervantes	37	XI	100	150
XXIII	Permitir que en el interior del establecimiento se realicen juegos de azar y apuestas, así como, favorecer y propiciar el ejercicio de la prostitución y la corrupción de menores	37	XII	100	200
XXIV	Causar molestias a los vecinos con sonido o música a volúmenes superiores a 75 decibeles medidos al interior del establecimiento	35	XI	100	150
		37	XIII		
XXV	Adulterar las bebidas alcohólicas que vendan al coqueo, sean estas o no sustancias nocivas para el organismo	37	XVII	50	100
XXVI	Expende bebidas alcohólicas durante los días de descanso obligatorio, de acuerdo a lo establecido en la normatividad federal, estatal y municipal o así lo haya dispuesto el Ayuntamiento	37	XV	50	100
XXVII	Permitir que los clientes permanezcan fuera del horario autorizado en el interior del establecimiento o en aquellos lugares comunicados con éste, así como vender y consumir bebidas alcohólicas a puerta cerrada	37	XVII	50	150
XXVIII	Permitir que en el interior de los establecimientos se efectúen actos contrarios a la moral y las buenas costumbres	37	XVIII	50	150
XXIX	Ocupar personal de servicio que alterne con clientes o personas que perciban comisión por consumo	37	XVIX	100	200
XXX	Vender bebidas alcohólicas en inmuebles de propiedad privada, de dominio público o privado del municipio sin haber obtenido previamente la licencia de funcionamiento o el permiso eventual de venta de bebidas alcohólicas	37	XX	100	150

	correspondiente				
XXXI	Los productores, almacenistas, distribuidores y expendedores que permitan que personas distintas realicen actividades, sin que sean titulares de la licencia otorgada por la Secretaría, independientemente de la renovación de la licencia	37	X	50	200

Artículo 55.- El Titular de la Dirección de Fiscalización se encuentra facultado para llevar a cabo la calificación de las infracciones cometidas por la omisión a lo establecido en este Reglamento, así mismo, para instruir al personal fiscalizador bajo su mando el llevar a cabo su cumplimiento.

Para determinar la sanción, se atenderá a la naturaleza de la infracción, a las condiciones socio-económicas del infractor, a la reincidencia en el incumplimiento a las disposiciones de este Reglamento, así como, a los perjuicios que se causen a la sociedad.

La reincidencia es en un periodo de 3 años a partir de la primera falta y se sancionará conforme a lo siguiente:

TABLA DE REINCIDENCIA DE INFRACCIONES		
FALTAS	INFRACCIÓN	VALOR
Primera	Amonestación escrita	Sin valor económico.
Segunda	Multa económica	Con el valor que resulte de la media aritmética mínimo de la tarifa del artículo 54 del presente Reglamento.
Tercera	Multa económica	Con el valor que resulte de la media aritmética entre el valor mínimo y el valor máximo de la tarifa del artículo 54 del presente Reglamento.
Cuarta	Multa económica	Con el valor máximo de la tarifa del artículo 54 del presente Reglamento.
Quinta	Clausura definitiva	Por tiempo indefinido y cancelación de la Licencia.

Artículo Quinto. Se reforma el artículo 87 fracciones de la I a la VIII del **Reglamento de Anuncios y Toldos para el Municipio de Cortazar**, para quedar en los siguientes términos:

ARTÍCULO 87. La aplicación de las multas, se fijará a los infractores, atendiendo a lo siguiente:

- I. Por violación a las disposiciones establecidas en los artículos 60 y 61 del presente reglamento, de 30 a 600 Unidades de Medida y Actualización diaria, atendiendo a la gravedad de la infracción cometida;

- II. Por violación a las disposiciones establecidas en el artículo 62 del presente reglamento de 30 a 100 Unidades de Medida y Actualización diaria, atendiendo a la gravedad de la infracción cometida;
- III. Cuando no se cuente con la licencia o permiso de anuncio vigente de 30 a 150 Unidades de Medida y Actualización diaria, atendiendo a la gravedad de la infracción cometida;
- IV. Cuando se obstaculicen las funciones de los inspectores de la dirección, de 1 a 50 Unidades de Medida y Actualización diaria, atendiendo a la gravedad de la infracción cometida;
- V. Cuando no se cumpla con lo previsto en los artículos 7 y 69 del presente Reglamento con 30 a 200 Unidades de Medida y Actualización diaria, atendiendo a la gravedad de la infracción cometida;
- VI. Cuando en una obra de instalación de anuncio o toldo, no se tomen las medidas necesarias para proteger la vida y salud de los trabajadores y de cualquier persona a la que pueda causarle daño, de 10 a 200 Unidades de Medida y Actualización diaria, atendiendo a la gravedad de la infracción cometida;
- VII. Cuando se estén realizando obras y/o instalaciones sin haber obtenido previamente la licencia correspondiente de acuerdo a lo establecido en este reglamento, de 10 a 150 Unidades de Medida y Actualización diaria, atendiendo a la gravedad de la infracción cometida; y
- VIII. Cuando para obtener la expedición de licencia de anuncio o toldo, hayan hecho uso, a sabiendas, de documentos falsos, cuando no coincida con el proyecto o diseños autorizado y cuando no se respeten las restricciones señaladas en su licencia o permiso de anuncio o toldo, se multara de 50 a 300 Unidades de Medida y Actualización diaria, atendiendo a la gravedad de la infracción cometida.

En caso de reincidencia, el monto de la multa podrá duplicarse a la impuesta en la primera vez.

Artículo Sexto. Se reforma el Artículo 21 fracciones II y III del **Reglamento de Comerciantes Ambulantes y Tianguis para el Municipio de Cortazar**, para quedar en los siguientes términos:

Artículo 21.

Corresponde a la Tesorería Municipal sancionar a los comerciantes que violen el presente Reglamento, y de acuerdo con la gravedad de la falta se sancionará de la siguiente manera:

I. ...

II. Multa equivalente al importe de 1 a 20 Unidades de Medida y Actualización diaria;

III. Multa equivalente al importe de 20 a 40 Unidades de Medida y Actualización diaria, a los reincidentes;

IV. ...

V. ...

Artículo Séptimo. Se refoman los artículos 77, 78, 80 y 81 del **Reglamento de Construcción para el Municipio de Cortazar**, para quedar en los siguientes términos:

Artículo 77.

Sanciones al Director Responsable, al propietario o a otras personas.

Se sancionará al Director Responsable de Obra, al propietario o a la persona que resulte responsable, con multa de 1 a 50 Unidades de Medida y Actualización diaria.

I. ...

II. ...

III. ...

IV. ...

V. ...

...

Artículo 78.

Sanciones a los Directores Responsables de Obra.

Se sancionará con multa de 2 a 50 Unidades de Medida y Actualización diaria, a los Directores Responsables de Obra que incurran en las siguientes infracciones:

I. ...

II. ...

III. ...

IV.

Artículo 79. ...

I. ...

II. ...

Artículo 80.

Sanciones a los Directores Responsables de Obra a los Propietarios y otras personas.

Se sancionará al Director Responsable de Obras, el Propietario o a la persona que resulte responsable:

I. Con multa de 2 a 50 Unidades de Medida y Actualización diaria, cuando para obtener expedición de licencias de construcción o durante la ejecución de la edificación hayan hecho uso, a sabiendas, de documentos falsos; y

II. ...

a). ...

b). ...

Artículo 81.

Sanciones por violaciones no previstas en este Capítulo.

Las violaciones a este Reglamento no previstas en los artículos que anteceden, se sancionarán con multa de 1 a 50 Unidades de Medida y Actualización diaria.

Artículo Octavo. Se reforma el artículo 27 fracciones de la I a la XVI del **Reglamento de Espectáculos y Festejos Públicos para el Municipio de Cortazar**, para quedar en los siguientes términos:

Artículo 27.

Las infracciones a las disposiciones contenidas en el presente Reglamento, se sancionarán de la siguiente manera:

I. Por realizar un espectáculo o festejo público sin el permiso correspondiente, multa de 30 a 60 Unidades de Medida y Actualización diaria;

II. Por fijar propaganda o hacer publicidad sin permiso o en lugares no autorizados multa, de 20 a 100 Unidades de Medida y Actualización diaria;

III. Por no poner a la venta el boletaje en horario autorizado anunciado, multa de 10 a 20 Unidades de Medida y Actualización diaria;

IV. Por realizar actos que impliquen la venta de boletos a precios superiores a los autorizados, multa de 30 a 150 Unidades de Medida y Actualización diaria;

- V. Por iniciar el espectáculo después de transcurridos los 30 minutos del horario autorizado para su inicio, multa de 10 a 20 Unidades de Medida y Actualización diaria;
- VI. Por cumplir parcialmente con el programa anunciado en los términos de solicitud aprobada por la Dirección de Fiscalización, multa de 30 a 100 Unidades de Medida y Actualización diaria;
- VII. Por presentar un espectáculo totalmente diferente, multa de 40 a 150 Unidades de Medida y Actualización diaria;
- VIII. Por no presentar el espectáculo anunciado por causas imputables al empresario, multa de 75 a 300 Unidades de Medida y Actualización diaria y se obligará al empresario a devolver íntegramente el importe de los boletos;
- IX. Por no contar con el botiquín para primeros auxilios, multa de 20 a 40 Unidades de Medida y Actualización diaria;
- X. Por vender bebidas alcohólicas en los espectáculos a los menores de edad, multa de 50 a 150 Unidades de Medida y Actualización diaria;
- XI. Por vender boletos falsificados o no autorizados, multa de 100 a 300 Unidades de Medida y Actualización diaria, independientemente de las acciones penales;
- XII. Por permitir el acceso a personas sin boleto autorizado, multa de 30 a 100 Unidades de Medida y Actualización diaria;
- XIII. Por permitir el acceso a un número excesivo de personas, violando el aforo autorizado para el inmueble, multa de 40 a 150 Unidades de Medida y Actualización diaria;
- XIV. Por no iniciar el evento después de transcurridos 30 minutos del horario autorizado para su inicio, por causas que sean imputables al organizador se suspenderá la presentación del evento y se obligará al empresario a devolver el importe de los boletos y se aplicará una sanción de 50 a 100 Unidades de Medida y Actualización diaria;
- XV. Se sancionará al actor, cantante, deportista, o cualquier otra persona que intervenga directa o indirectamente en la presentación de un espectáculo público, que cometa actos de desacato contra la autoridad, agrede física o verbalmente al público o dirija señales obscenas o se compruebe drogado, con multa de 100 a 150 Unidades de Medida y Actualización diaria o arresto administrativo; y
- XVI. Por permitir el ingreso a menores de edad a espectáculos o eventos clasificados exclusivamente para adultos, multa de 70 a 100 Unidades de Medida y Actualización diaria.

Artículo Noveno. Se reforman los artículos 44 de la fracción I a la XV y 49 del **Reglamento de Limpia y Recolección de Basura para el Municipio de Cortazar**, para quedar en los siguientes términos:

Artículo 44. Será motivo de levantamiento de infracción e imposición de multa a ciudadanos que incurran en las conductas siguientes;

I. Quemar residuos sólidos domiciliarios, residuos de poda o hierba seca, haciéndose acreedor a la sanción de diez Unidades de Medida y Actualización diaria, veinte Unidades de Medida y Actualización diaria por reincidencia y treinta Unidades de Medida y Actualización diaria a partir de la segunda reincidencia;

II. Destruir los depósitos de basura instalados en la vía pública independientemente de la sanción civil o penal en su caso, haciéndose acreedor a la sanción de veinte Unidades de Medida y Actualización diaria, veinticinco Unidades de Medida y Actualización diaria aunados a treinta horas de servicio comunitario por reincidencia y treinta Unidades de Medida y Actualización diaria aunados a la realización de cincuenta horas de trabajo comunitario a partir de la segunda reincidencia;

III. Extraer y tirar los botes colectores instalados en la vía pública, así como los residuos sólidos que hayan sido depositados en ellos, haciéndose acreedor a la sanción de diez Unidades de Medida y Actualización diaria, veinte Unidades de Medida y Actualización diaria por reincidencia y treinta Unidades de Medida y Actualización diaria a partir de la segunda reincidencia;

IV. Extraer y tirar los residuos sólidos dispuestos frente a inmuebles en la vía pública cuya competencia de recolección sea del Departamento, haciéndose acreedor a la sanción de cinco Unidades de Medida y Actualización diaria, diez Unidades de Medida y Actualización diaria por reincidencia y quince Unidades de Medida y Actualización diaria a partir de la segunda reincidencia;

V. Acumular o colocar residuos sólidos urbanos en esquinas, o frente a un inmueble ajeno al propio haciéndose acreedor a la sanción de diez Unidades de Medida y Actualización diaria, veinte Unidades de Medida y Actualización diaria por reincidencia y treinta Unidades de Medida y Actualización diaria a partir de la segunda reincidencia;

VI. Arrojar residuos sólidos o líquidos en áreas de uso común o áreas de interés común, haciéndose acreedor a la sanción de cinco Unidades de Medida y Actualización diaria, quince Unidades de Medida y Actualización diaria por reincidencia y treinta Unidades de Medida y Actualización diaria a partir de la segunda reincidencia;

VII. No cumplir en la forma y tiempo con la entrega de residuos sólidos al servicio de Limpia Municipal por parte del ciudadano, haciéndose acreedor a la sanción de diez Unidades de Medida y Actualización diaria, quince Unidades de Medida y Actualización diaria aunados a veinte horas de servicio comunitario por reincidencia y veinte Unidades de Medida y Actualización diaria adjuntos a la realización de cuarenta horas de trabajo comunitario a partir de la segunda reincidencia;

VIII. Cuando el propietario de mascotas deje en la vía pública las heces fecales de las mismas, se hará acreedor a la sanción de cinco Unidades de Medida y Actualización

diaria, diez Unidades de Medida y Actualización diaria por reincidencia y veinte Unidades de Medida y Actualización diaria a partir de la segunda reincidencia;

IX. No asear diariamente el área donde se encuentran las mascotas, cuando dichas condiciones afecten a vecinos, haciéndose acreedor a la sanción de quince Unidades de Medida y Actualización diaria, veinte Unidades de Medida y Actualización diaria por reincidencia y veinticinco Unidades de Medida y Actualización diaria a partir de la segunda reincidencia;

X. Lavar cualquier clase de herramientas, u objetos de uso doméstico en la vía pública, haciéndose acreedor a la sanción de diez Unidades de Medida y Actualización diaria, quince Unidades de Medida y Actualización diaria por reincidencia y veinte Unidades de Medida y Actualización diaria a partir de la segunda reincidencia;

XI. En caso de organizador de eventos en vía pública, previa información de la dirección de Fiscalización, no cumplir con la limpieza debida posterior al evento, haciéndose acreedor a la sanción de veinte Unidades de Medida y Actualización diaria, veinticinco Unidades de Medida y Actualización diaria aunados a veinte horas de servicio comunitario por reincidencia y treinta Unidades de Medida y Actualización diaria con realización de cuarenta horas de trabajo comunitario a partir de la segunda reincidencia;

XII. Descuidar el aseo diario de tramos de medianería por parte de instituciones educativas, centros de salud, hospitales y centrales de autobuses haciéndose acreedor a la sanción de diez Unidades de Medida y Actualización diaria, quince Unidades de Medida y Actualización diaria por reincidencia y veinte Unidades de Medida y Actualización diaria a partir de la segunda reincidencia;

XIII. Colocar residuos sólidos domiciliarios, residuos de actividades comerciales, industriales, ganaderas así como residuos peligrosos y los considerados de manejo especial, en contenedores instalados en vía pública, haciéndose acreedor a la sanción de diez Unidades de Medida y Actualización diaria, quince Unidades de Medida y Actualización diaria por reincidencia y veinte Unidades de Medida y Actualización diaria a partir de la segunda reincidencia;

XIV. No retirar propaganda de cualquier tipo equipamiento urbano después de cumplir el fin para el que fue colocada, en este caso la multa se impondrá al individuo que haya solicitado el permiso para la colocación de la propaganda, haciéndose acreedor a la sanción de quince Unidades de Medida y Actualización diaria, veinte Unidades de Medida y Actualización diaria por reincidencia y treinta Unidades de Medida y Actualización diaria a partir de la segunda reincidencia; y

XV. No contar con contenedores para el depósito de residuos sólidos por parte de comerciantes y comercios fijos, semifijos y ambulantes, haciéndose acreedor a la sanción de cinco Unidades de Medida y Actualización diaria, quince Unidades de Medida y Actualización diaria por reincidencia y treinta Unidades de Medida y Actualización diaria a partir de la segunda reincidencia.

Artículo 45.

...

Artículo 46.

...

Artículo 47.

...

Artículo 48.

...

Artículo 49. En caso que el infractor o el tutor del infractor se rehusé a pagar o cubrir la sanción económica o de trabajo comunitario según corresponda, el Juez Calificador podrá disponer de él, imponiendo sanciones económicas desde cincuenta a doscientos Unidades de Medida y Actualización diaria o hasta 48 horas de arresto administrativo.

Artículo Decimo. Se reforman los artículos 12 y 21 del **Reglamento de Peritos Valuadores Fiscales de Cortazar**, para quedar en los siguientes términos:

Artículo 12.

Efectuar el pago correspondiente en la Tesorería Municipal equivalente a 16 dieciséis Unidades de Medida y Actualización diaria por concepto de registro como Perito Valuador o refrendo; Dicho pago incluirá la acreditación oficial proporcionada al Perito Valuador por la Tesorería Municipal.

Artículo 13.

...

Artículo 14.

—

Artículo 15.

...

Artículo 16.

...

Artículo 17.

...

Artículo 18.

...

Artículo 19.

...

Artículo 20.

...

Artículo 21.

Para los efectos de cualquier avalúo se tomará como base la cantidad de seis Unidades de Medida y Actualización diaria más el tres al millar sobre el valor del bien inmueble y adicionalmente \$3.00 (tres pesos 00/100 M. N.), por cada kilómetro excedente después de un radio de 5 Km., a partir del centro de la cabecera Municipal.

Artículo Decimo Primero.- Se reforman los artículos 48 fracciones II y III del **Reglamento de Rastros para el Municipio de Cortazar**, para quedar en los siguientes términos:

Artículo 48.

Corresponde a la Tesorería Municipal sancionar a los usuarios que violen el presente Reglamento, y de acuerdo a la gravedad de la falta se sancionará de la siguiente manera:

- I. ...
- II. Multa equivalente al importe de 1 a 20 Unidades de Medida y Actualización diaria.
Multa equivalente al importe de 20 a 40 Unidades de Medida y Actualización diaria, a los reincidentes;
- III. ...
- IV. ...
- V. ...

Artículo Décimo Segundo.- Se reforma el Tabulador del **Reglamento de Tránsito de Municipio de Cortazar**, para quedar en los siguientes términos:

Artículo 184.

...

...

TABULADOR

Bases para Determinar Infracciones y Fijar Sanciones con Motivo de la Aplicación de la Ley de Tránsito y el presente Reglamento.

Concepto de Infracción.	Sanción en Unidades de Medida y Actualización diaria	
I. De los documentos		
Avisos	De	a

-No dar aviso de cambio de sistema de combustible.	20	30
--	----	----

Calcomanía

-Falta de calcomanía de refrendo.	3	5
-Falta de calcomanía de verificación vehicular.	3	5
-Falta de calcomanía de identificación de placas.	3	5

Documentos

-Falta de tarjeta de circulación.	3	5
-Falta de tarjeta de identidad del conductor en vehículos del servicio público.	3	5
-Por no mostrar documentos de conducción y circulación.	3	5
-Falta de licencia o permiso de conducir.	5	10
-Alterados.	15	20
-Falta de autorización para usar gas L. P.	20	30

Licencia

-Alterada.	15	20
-Falsificada.	20	30

Permisos

-Falta de el para circular.	5	10
-Circular vehículo de dimensión mayor a la reglamentaria sin el permiso correspondiente.		

	5	10
-Vencido.	5	10
-Falsificado.	20	30

Placas

-Con colgajos o adherencias.	3	5
-Falta de placa en motoneta, motocicleta, tricidos o tetraciclos motorizados.	3	5
-Usar placas vencidas.	3	5
-Usar placas extranjeras anexas a las placas nacionales.	3	5
-Usar placas en lugar no destinado para ello.	3	5
-Falta de una de ellas.	3	5
-Falta de ambas.	5	10
-Dobladas o colocadas en forma incorrecta.	5	10
-Usar placas de automóvil en vehículos de carga.	5	10
-Usar placas de carga en automóvil.	5	10
-Usar placas alteradas.	10	15

-Que no correspondan al vehículo que las porta.	10	20
-Usar placas falsificadas.	15	30
-Usar placas policiales en vehículos no autorizados.	20	30

II. De las Partes Integrales de un Vehículo Asientos

-Desoldados.	3 P. C/U
-Falta de asientos.	5 P. C/U

Cinturón de seguridad

-No usar cinturón de seguridad.	3	5
-Por transportar menores de edad sin cinturón de seguridad.	5	10

Claxon

-Usar claxon o cornetas de aire en forma inmoderada.	3	5
-Proferir insultos.	5	10
-Usar sirenas de emergencia en vehículos no oficiales.	10	20

Cristales

-Falta de cristales laterales.	3	5
-Parabrisas agrietado.	3	5
-Medallón agrietado.	3	5
-Usar cristales astillables.	5	10
-Falta de parabrisas o medallón.	5	10
-Usar cristales o accesorios en los mismos que impidan la visibilidad.	10	20

Equipamiento vehicular

Banderolas o reflejantes no utilizarlos.	3	5
-Extintor descargado.	3	5
-Falta de banderolas o reflejantes.	3	5

-Falta de extintor.	3	5
-Falta de herramienta indispensable para el cambio de llanta.	3	5
-Falta de llanta de refacción.	3	5

Espejos

-Falta del lateral izquierdo.	3	5
-Falta del retrovisor interior.	3	5

Limpiadores

-En notorio mal estado.	3	5
-Falta de uno o ambos.	3	5

Luces

-Falta de un faro o de ambos.	3	5
-Falta del cambio de intensidad de la luz.	3	5
-Falta de luz en la placa.	3	5
-Falta de direccionales.	3	5
-Falta de luces demarcadoras (carga).	3	5
-Falta de luz en el tablero de instrumentos.	3	5
-Falta de luz en banderola de ruta.	3	5
-Falta de luces en motocicleta o bicicleta.	3	5
-Falta de cuartos o reflejantes en		

motocicleta o bicicleta	3	5
-Luz excesiva o faros desviados.	3	5
-Falta de luz interior en transporte público.	5	10
-Falta de cuartos en la parte del frente.	5	15
-Falta de cuartos en la parte trasera.	5	15
-Falta de luces intermitentes o mechero.	5	15
-Falta de luces en el remolque.	5	15
-Traer faros de luz blanca en la parte posterior	5	15
-Dispositivos extras de iluminación que deslumbren o molesten a terceros.	5	15
-Usar luces de emergencia (torretas), sin autorización.	10	20

Partes integrales de un vehículo

-Falta de salpicaderas.	3	5
-Falta de cofre.	3	5
-Falta de portezuelas.	3	5
-Falta de cajuela.	3	5
-Falta de loderas (carga).	3	5
-Falta de defensas.	3	5
-Falta de depósito adecuado para combustible.	5	10

Sistema de suspensión

-En notorio mal estado.	5	10
-------------------------	---	----

Alineación

-Alineación notoriamente incorrecta.	5	20
--------------------------------------	---	----

III. De la circulación accidentes

-Por causar daños a bienes del Municipio	5	10
-Por producir accidente con herido.	10	20
Por ocasionar accidente.	5	15
-Por producir accidente causando muerto.	15	30

Agresiones

-Agresiones físicas o verbales al público en general.	10	15
-Agresión física o verbal a los oficiales de tránsito.	20	30

Bici motos y bicicletas

-No transitar un vehículo detrás de otro.	3	5
-Falta de timbre o corneta.	3	5
-Viajar dos o más personas en bicicleta o motocicleta no estando adaptadas para ello.	3	5

Carga

-Transportar personas en la caja de camionetas o camiones sin las precauciones debidas.	3	5
-Transportar carga pestilente o repugnante sin las precauciones necesarias.	3	5
-Carga obstruyendo la visibilidad posterior, delantera o lateral.	3	5
-Cargar y descargar fuera de los horarios fijados.	3	5
-Por no cubrir adecuadamente, la carga que así lo requiera.	3	5
-Transportar carga mal asegurada.	3	5
-Transportar carga sobresaliente hacia atrás o a los lados sin autorización correspondiente.	5	10

Circulación

-No circular por el lado derecho.	3	5
-Circular motocicletas, bicicletas, jinetes y carros de tracción animal en zonas no permitidas.	3	5
-Circular sobre líneas demarcadoras del carril, diagonales u horizontales.	3	5
-Circular con menores de edad, objetos o animales adjunto al conductor y al volante.	3	5

-Circular con partes corporales fuera del vehículo.	3	5
-Abrir las puertas repentinamente provocando accidente.	3	5
-Cambiar de Dirección sin hacer el señalamiento correspondiente.	3	5
-Circular en sentido contrario.	5	10

-Circular no cumpliendo la regla de los 4 (cuatro) segundos de distancia entre los vehículos.	5	10
-Circular sobre la banqueta, pasajes y áreas verdes.	5	10
-Circular vehículos pesados en zonas restringidas.	5	10
-Circular fuera de horas permitidas para maquinaria agrícola, tractores y vehículos similares sobre las vías públicas de jurisdicción Municipal.	5	10
-Circular vehículos de dimensiones mayores a las reglamentarias sin las precauciones debidas.	5	10
-Entorpecer la marcha de cortejos, peregrinaciones, competencias deportivas, con vehículo de motor, semovientes o carros de tracción animal.	5	10
-Obstaculizar o impedir voluntariamente la circulación de vehículos en la vía pública.	10	20

-Usar gas L. P. En vehículos de servicio público de transporte de personas.	20	30

Manejo

-Permitir a menores viajar colgados en la parte trasera de los vehículos.	3	5
-No utilizar casco el conductor y el acompañante en una motocicleta.	3	5
-Falta de licencia.	5	10
-Permitir manejar un vehículo del servicio público de transporte de personas, a otra distinta al operador.	5	10
-Manejar estando suspendido.	5	10
-Manejar estando impedido.	10	15
-Manejar después de haber ingerido medicamentos que afecten la capacidad de reacción, juicio o visión cometiendo infracción	10	15
-Realizar prácticas de manejo sin experiencia en zonas de intenso tránsito.	10	15
-Manejar con licencia de otra persona.	10	20
-Manejar en visible y notorio estado de ebriedad, (arresto o multa).	10	30

-Abastecer combustible con pasaje abordo del vehículo del servicio público de transporte de personas.	10	30

Preferencia

-No conceder el paso a peatones.	3	5
----------------------------------	---	---

-No daría a vehículos que circulen en glorietas.	3	5
-No hacer alto frente a vías de circulación preferencial.	5	10
-No permitir la preferencia de paso a ancianos o discapacitados o asustarlos.	5	10
-No daría a: ambulancias, patrullas, bomberos, convoyes militares, ferrocarril.	10	20

Rebasar

-En zona no autorizada.	3	5
-Sin anunciarse con las direccionales o con señales del brazo izquierdo.	3	5
-Por el lado derecho.	5	10
-Estando a punto de causar accidente.	5	15
-A vehículo que se encuentre rebasando.	10	15
-Por rebasar en línea continúa.	10	15

-Por rebasar vehículos por el acotamiento.	10	15
-Por rebasar cuando se acerca a la cima de una pendiente o en curva.	10	20
-En crucero.	15	20
-Por rebasar en un crucero o paso de ferrocarril.	20	30

Remolcar

-Remolcar vehículo sin los aditamentos requeridos.	3	5
--	---	---

Reversa

-Efectuarla en vías públicas de jurisdicción Municipal por más de 20 metros.	5	10
--	---	----

Señales de tránsito

-No obedecer señal de vuelta continúa a la derecha.	3	5
-No obedecer señal de sólo vuelta a la izquierda.	3	5
-No obedecer señal de circulación obligatoria.	3	5
-No obedecer señal de doble circulación.	3	5

-No obedecer señal de parada suprimida.	3	5
-No obedecer señal de estacionamiento prohibido a		

determinada hora.	3	5
-No obedecer señal de estacionamiento permitido por hora.	3	5
-No obedecer señal de principio prohibido estacionarse.	3	5
-No obedecer señal de termina prohibido estacionarse.	3	5
-No obedecer señal de prohibido el paso de vehículos de tracción animal.	3	5
-No obedecer señal de prohibido el paso a bicicletas.	3	5
-No obedecer señal de prohibido el paso a peatones.	3	5
-No obedecer señal de prohibido las señales acústicas.	3	5
-No obedecer señal de no pasar.	5	10
-No obedecer señal de alto.	5	10
-No obedecer señal de ceder el paso.	5	10
-No obedecer señal de conservar su derecha.	5	10
-No obedecer señal de altura libre restringida.	5	10
-No obedecer señal de anchura libre restringida.	5	10

-No obedecer señal de peso máximo restringido.	5	10
-No obedecer señal de prohibido rebasar.	5	10
-No obedecer señal de prohibido vuelta a la derecha.	5	10
-No obedecer señal de prohibido vuelta a la izquierda.	5	10
-No obedecer señal de prohibido retorno.	5	10
-No obedecer señal de prohibido de frente.	5	10
-No obedecer señal de prohibido a maquinaria agrícola, inclusive el horario.	5	10
-No obedecer señal de prohibido el paso a vehículos pesados.	5	10
-No obedecer las señales del Oficial de tránsito.	5	10

-No obedecer las señales o en su caso las indicaciones de auxiliares de vialidad en: escuelas, festividades, construcción o reparación de caminos.	5	10
--	---	----

-No obedecer semáforo en luz roja.	5	10
-No obedecer señal de alto del agente.	5	10

-No obedecer señal de alto en cruce de vías públicas o de ferrocarril.	5	10
-Dañar, destruir u obstruir la visibilidad de las señales de tránsito.	5	10
-No obedecer señal de límite de velocidad.	10	15

IV. De la Vía Pública Competencias Deportivas

-Efectuadas sin las medidas de seguridad adecuadas.	3	5
-Efectuadas en horarios distintos al autorizado.	3	5
-Hacer actos inseguros, descortes acrobáticos o peligrosos en: Bicicletas o motocicletas en la vía pública.	5	10
-Efectuarse sin permiso en la vía pública.	10	15
-Efectuarlas en lugares distintos al autorizado.	10	15

Estacionamiento

-Estacionarse sobre la línea de cruce de peatones.		
--	--	--

	3	5
-Estacionarse en lugares de cuota, sin efectuarlas (estacionómetros).	3	5
-Estacionarse simulando una falla mecánica en lugar no permitido.	3	5
-Estacionarse en doble fila.	5	10
-Estacionarse en las zonas donde la guarnición esté pintada de color amarillo.	5	10
-Estacionarse en lugar prohibido.	5	10
-Estacionarse en sentido contrario.	5	10
-Estacionarse fuera del límite.	5	10
-Estacionarse entre el acotamiento y la superficie de rodamiento de la carretera.	5	10
-Estacionarse frente a cocheras o accesos de entrada o salida de vehículos.	5	10
-Estacionarse sobre: aceras, camellones, andadores y jardines.	5	10
-Estacionarse sobre: la superficie de rodamiento. Puente, paso a desnivel o en el interior de un túnel.	5	10
-Estacionarse en paradas de		

autobuses.	5	10
-Estacionarse donde se obstruya la visibilidad de los señalamientos viales.	5	10
-Estacionarse en los accesos para discapacitados.	5	10
-Estacionarse en las zonas autorizadas de carga y descarga.	5	10
-Estacionarse vehículos pesados en lugar no permitido	5	10
-Estacionarse en la salida de vehículos de emergencia y frente a hospitales.	10	20

Reparaciones

-Efectuar los talleres o negociaciones, reparaciones, pintar o colocar cualquier dispositivo a los vehículos, en la vía pública.	10	15
--	----	----

V. Del medio ambiente

Falta de escape.	3	5
-Escape abierto.	3	5
-Modificación al sistema original de escape, que produzca ruido excesivo.	5	10
-Abandonar vehículo o partes automotrices en la vía pública.	5	10
-Utilizar equipo de sonido en la vía pública integrado al vehículo, a un volumen que rebase los límites tolerables.	10	15

-Que el vehículo emita humo en exceso.	10	30
-Que el conductor o pasajeros de un vehículo, arrojen o tiren desde su interior, objetos o basura a la vía pública.	10	30

Artículo Décimo Tercero.- Se reforma el Tabulador del **Reglamento de Transporte Municipal de Cortazar**, para quedar en los siguientes términos:

Artículo 246.

...

Tabulador

Bases para determinar infracciones y fijar sanciones con motivo de la aplicación del Reglamento de Transporte Municipal

Concepto de infracción	Sanción mínima en Unidades de Medida y Actualización diaria	Sanción máxima en Unidades de Medida y Actualización diaria	Fundamento legal
Accidentes			
Por no cubrir los gastos ocasionados con motivo de accidentes	3	20	60 F XXIII
Por no esperar el arribo de la autoridad	3	25	112 F XIII
Por no informar los accidentes	3	20	60 F XV

ocurridos			
Aseo			
Falta de aseo en el vehiculo del servicio de transporte municipal	5	20	60 F VII
Falta de aseo del conductor del servicio público de transporte	3	5	111 F XII, 112 IV
Boletos			
No proporcionarlos al usuario.	3	C/U	111 F VI, 112 F III
Circulación			
Circular con pasajeros en toldos, cofres, salpicaderas, defensas, ventanillas, escaleras o colgados de la carrocería.	13	20	111 F IV
Con gente en el estribo	10	20	111 F IV
Circular con puertas abiertas	5	10	111 F VI
Llevar más personas de las autorizadas	20	25	21
Circular sin placa o sin el permiso respectivo.	3	15	60 F XX
Por no respetar los límites de	10	30	112 F VII

velocidad.			
Carrocerías del servicio público			
Por no reunir las condiciones físicas, deterioradas o por falta de partes.	5	10	164
Cristales y espejos rotos o falta de ellos.	5	C /u	151
Combustibles			
Abastecer cualquier combustible, con pasajeros o en la vía pública.	10	20	111 F III
Por utilizar gas L. P. o natural sin la debida autorización de la autoridad competentes.	10	30	60 F XXV, 170
Concesionarios o Permisarios			
Emplear personal que no reúne los requisitos de preparación.	20	30	60 F III
Emplear operadores que no cuenten con capacitación.	10	25	60 F V
No supervisar que el operador porte el tarjetón.	5	15	60 F VI
No mantener vehículos en óptimas	10	30	60 F VII

condiciones.			
No cumplir con los acuerdos y compromisos.	10	30	50 F II
No contar con Reglamento Interno.	10	30	60 F XXIV
Colores			
Negarse a pintar los vehículos del servicio público con los colores asignados.	10	20	91, 92
Pintar los vehículos con colores similares a los del servicio público.	20	30	85
Alterar los colores de la unidad con pintas.	10	20	110
Por no respetar los acuerdos o dictámenes.	15	20	90
Colaboración			
La no-colaboración de las unidades del servicio público en estados de emergencia.	10	20	60 F XVI
Cobrar pasaje o negarse a prestar el servicio a un elemento de Tránsito del Estado o de	10	20	62

Tránsito o Policía Municipal.			
Negarse a colaborar en el desarrollo de campañas y cursos para seguridad y educación vial.	3	15	60 F X
No permitir la inspección de las unidades.	10	20	60 F XI
No permitir la inspección de instalaciones	10	20	60 F XI
No permitir la inspección de documentos.	10	20	60 F XI
No proporcionar la información solicitada.	10	20	60 F XII
Cortesía			
Transportar sin cortesía al público usuario.	5	10	106
Conversaciones			
Con el pasaje que distraiga la conducción.	3	5	11 F VIII
Competencia			
Hacer competencia desleal en la prestación del servicio.	20	30	60 F XVII
Conductores			

Por ingerir bebidas alcohólicas durante las horas del servicio.	25	30	111 F I
Por prestar el servicio bajo los efectos del alcohol, estupefacientes o psicotrópicos.	25	30	111 F II
No traer tarjetón de identificación.	5	10	12
No portar tarjetón en lugar visible.	5	10	110,112 F V, 61
Permitir al cobrador faltarle al respeto al pasaje.	3	5	112 F VI
Por bloquear el tránsito vehicular.	20	30	111 F XIX
Por permitir el ascenso por la puerta trasera.	3	5	111 F XIX
Por fumar a bordo de la unidad.	3	5	111 F XXII
Llevar acompañantes que lo distraigan.	3	5	111 F XXIII
Por resultar 'positivo' en las pruebas o exámenes antidoping.	20	30	50 F VI
No asistir a los cursos de capacitación.	3	20	112 F VIII

Por no portar la licencia correspondiente	10	25	112 F X
Por no someterse a la práctica de exámenes médicos.	10	15	104
Por realizar actos deshonestos obscenos a bordo de la unidad, base o terminal.	10	25	112 F VII
Documentos			
Dar boletos que no reúnan los requisitos legales.	3	5	183,111 F XXI
No entregar boletos al público usuario.	3	5	60,111 F XVII
No portar los documentos a que están obligados.	10	15	50 F III
No portar bitácora de verificación del sistema de carburación.	10	15	61 F VIII, 172
Descuentos			
No respetar tarifas preferenciales	10	20	65
Horarios			
No llevar los horarios a bordo.	5	10	102

No sujetarse a los horarios.	10	20	82
		Instalaciones de Ruta o Terminal	
Instalaciones inadecuadas.	5	10	60 F XXII
Instalaciones incompletas	5	10	60 F XXII
Falta de mantenimiento o suciedad en las instalaciones.	5	10	60 F XII
Paradas Oficiales			
Permanecer más del tiempo debido.	10	20	111 F XX
Rutas			
No efectuar el recorrido en su totalidad.	10	30	60
No indicar la ruta en la unidad.	3	5	94
Subir o bajar pasaje fuera de las zonas autorizadas.	10	20	107
Pasaje excedente en servicio público.	3	C/u	21
No señalar las rutas y horarios en las bases terminales de autobuses.	3	5	98
Indicar sobre el parabrisas la	3	5	94

ruta.			
Revistas			
No traer comprobante de la revista mecánica del transporte público.	5	10	61 F II
Calcomanía alterada	5	15	102
Calcomanía sobrepuesta.	5	15	102
Unidades con notoria emisión de contaminantes.	5	10	208
Falta de verificación vehicular vigente.	10	15	213, 61 F I
Razón Social			
Falta de ella en el vehículo.	3	5	90
Ilegible	3	5	90
Ruido			
Usar aparatos de sonido a alto volumen	5	10	105
Seguros de Transporte Público			
No tener	25	30	61 F IV
No traerlo vigente	20	25	61 F IV
Servicios			

No especificar el servicio.	3	5	82
Hacer servicio distinto al autorizado	20	30	60
Por no contar con permiso de cambio de servicio.	3	5	89, 100
Hacer servicio público sin concesión.	20	30	7
Hacer servicio público de pasajeros en vehículos de carga.	20	30	130
Cambio de número económico.	15	20	102
No uniformar a los choferes del servicio de ruta fija.	10	20	60 F IV
No especificar la ruta.	3	5	94
Talleres			
Utilizar la vía pública para hacer reparaciones.	10	15	177
Terminales			
Establecer terminales en lugares no autorizados.	5	20	23
Establecer paradas	5	10	60

intermedias sin autorización.			
Tarifas			
No llevar las tarifas autorizadas en lugar visible.	5	10	61 F VI, 20
Cobrar más de lo autorizado.	5	20	111 F XVI
Vehículos			
Falta de pintura autorizada.	10	20	90
No renovar la pintura.	10	20	84
Pintura distinta en forma a la señalada.	10	20	92
Alterar la pintura con adomos.	5	10	86
Colocar gráficos distintos a los autorizados.	10	15	86
Por no traer extinguidor contra incendios o por no tenerlo en condiciones de uso.	10	15	165
Falta de botiquín de primeros auxilios.	10	15	165
Falta de timbres.	10	15	145
Por prestar servicio en unidades no concesionadas.	20	30	60 F I

Por no portar la publicidad relacionada con la educación vial.	3	15	60 F XIX
Por no contar con sistema de cobro controlado y de movilidad (en los Municipios que lo establezcan).	10	25	60 F I
Por portar sistemas duales de combustión interna.	10	25	70 F IV
		Vida útil de las Unidades	
Por prestar el servicio con unidades que se excedan de la vida útil de las mismas.	20	30	7, 167
No efectuar la reposición de unidades.	20	30	60 F VIII, 167

Artículo Décimo Cuarto.- Se reforma el artículo 32 del **Reglamento del Centro Antirrábico Veterinario para el Municipio de Cortazar**, para quedar en los siguientes términos:

Artículo 32.

Las faltas a las normas contenidas en este Reglamento serán sancionadas con:

I. ...

II. Multa desde una a 300 Unidades de Medida y Actualización diaria;

III. ...

IV. ...

V. ...

VI. ...

Artículo Décimo Quinto.- Se reforma el artículo 165 del **Reglamento de Protección Ambiental**, para quedar en los siguientes términos:

Artículo 162.

...

I. Multa por el equivalente de 5 cinco a 20,000 veinte mil días de Unidades de Medida y Actualización;

II. ...

III. ...

IV. ...

Artículo 163.

...

Artículo 164.

...

Artículo 165.

En caso de que el infractor sea jornalero, obrero o trabajador, no podrá ser sancionado con multa mayor del importe de su jornal, o una Unidad de Medida y Actualización. Tratándose de trabajadores no asalariados, la multa no excederá del equivalente de un día de su percepción.

Artículo Décimo Sexto.- Se reforma el artículo 59 del **Reglamento de Protección Civil**, para quedar en los siguientes términos:

Artículo 59.

La multa es una sanción pecuniaria cuyo monto podrá fijar la autoridad competente desde veinte hasta veinte mil Unidades de Medida y Actualización diaria, buscando proporcionalidad y equidad.

...

Artículo Décimo Séptimo.- Se reforma el artículo 21 fracción I del **Reglamento para el Funcionamiento de Establecimientos Comerciales y de Servicios sin Vente de Bebidas Alcohólicas de Cortazar**, para quedar en los siguientes términos:

Artículo 21.

La violación a lo dispuesto en este Reglamento se sancionará, de la siguiente manera:

- I. Con multa de 1 a 300 Unidades de Medida y Actualización diaria;
- II. ...
- III. ...

Artículo Décimo Octavo.- Se reforma el artículo 30 fracciones de la I a la XI del **Reglamento para la Apertura, Funcionamiento y Comercialización de Productos Elaborados en Molinos y Tortillerías en el Municipio de Cortazar, Gto.**, para quedar en los siguientes términos:

Artículo 30. Se sancionará con multa las siguientes infracciones:

- I. No exhibir en un lugar visible el original de la licencia de funcionamiento; de 5 a 10 Unidades de Medida y Actualización diaria;
- II. No expendir sus productos en el mostrador de su establecimiento directamente al consumidor, de 5 a 30 Unidades de Medida y Actualización diaria;
- III. Falta de esmero y buen trato a la clientela; de 5 a 10 Unidades de Medida y Actualización diaria;
- IV. No refrendar sus licencias municipales de funcionamiento cada dos años de 10 a 30 Unidades de Medida y Actualización diaria;
- V. No permitir la entrada a los inspectores debidamente identificados y autorizados con el oficio de comisión correspondiente de 10 a 30 Unidades de Medida y Actualización diaria;

- VI. Conservar en el establecimiento materias o sustancias dañinas o potencialmente peligrosas ajenas a la producción y venta de masa y tortilla de 5 a 15 Unidades de Medida y Actualización diaria;
- VII. Permitir que entren o permanezcan animales en el establecimiento de 5 a 30 Unidades de Medida y Actualización diaria;
- VIII. No cuidar que la maquinaria del establecimiento se encuentre en buenas condiciones de seguridad y permitir el acceso al público ajeno al establecimiento de 5 a 15 Unidades de Medida y Actualización diaria;
- IX. Realizar la venta de masa y tortilla caliente por comerciantes ambulantes cualquiera que sea el medio de transporte que utilicen de 10 a 50 Unidades de Medida y Actualización diaria;
- X. Distribuir masa y tortilla caliente en aquellas tiendas de abarrotes, tendejones, misceláneas o cualquier otro establecimiento sea la denominación que tenga, sin contar con el permiso provisional de distribución de 10 a 30 Unidades de Medida y Actualización diaria y
- XI. No observar el horario establecido de 5 a 20 Unidades de Medida y Actualización diaria.

Artículo Décimo Noveno.- Se reforma el artículo 51 del **Reglamento para Panteones del Municipio de Cortazar**, para quedar en los siguientes términos:

Artículo 51.

La infracción de este Reglamento por parte de particulares, se sancionarán con multa equivalente de uno a treinta Unidades de Medida y Actualización diaria o arresto hasta de 36 horas con las taxativas que impone el artículo 88 de la Ley Orgánica Municipal.

T R A N S I T O R I O

Artículo Único. El presente entrará en vigor el día siguiente al de su publicación en el Periódico Oficial del Gobierno del Estado.

POR LO TANTO Y CON FUNDAMENTO EN LO DISPUESTO POR LOS ARTÍCULOS 77 FRACCIÓN VI, 103 Y 240 DE LA LEY ORGÁNICA MUNICIPAL PARA EL ESTADO DE GUANAJUATO, MANDO SE IMPRIMA, PUBLIQUE CIRCULE Y SE LE DÉ EL DEBIDO CUMPLIMIENTO.

DADO EN EL SALÓN DE CABILDOS DEL H. AYUNTAMIENTO DE CORTAZAR, GUANAJUATO, A LOS 30 DÍAS DEL MES DE NOVIEMBRE DE 2016.

PRESIDENTE MUNICIPAL



SECRETARIO DEL H. AYUNTAMIENTO

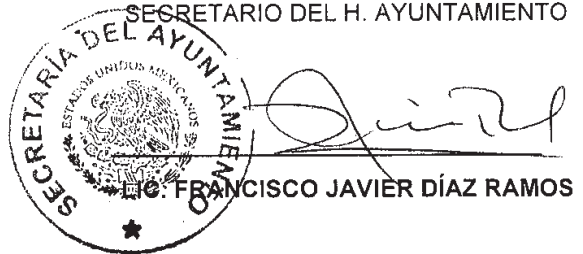

CORTAZAR, GTO.

AVISO

A todos los usuarios de las diferentes Dependencias de los Gobiernos Federal, Estatal y Municipal, así como a los diferentes Organismos Públicos Descentralizados que envían diversos documentos para su publicación en el Periódico Oficial, se les solicita de la manera más atenta se sirvan remitir dicho documento en forma impresa, en CD, (realizado en Word con formato rtf), lo anterior debido a que los procesos de impresión de esta Dirección del Periódico Oficial así lo requieren.

Agradecemos la atención que le sirvan al presente Aviso.

Atte.

La Dirección

AVISO

Por este conducto se les comunica a todos los usuarios en general, que a partir del día 10 de Abril del año 2003, esta disponible la información del texto del Periódico Oficial en su página de Internet.

Para su consulta, se deberá acceder a la Dirección:
(www.guanajuato.gob.mx) de Gobierno del Estado,
hecho lo anterior dar clic sobre la Pestaña Informate
la cual mostrara otras Ligas entre ellas la del Periódico.
o bien (<http://periodico.guanajuato.gob.mx>)

Agradecemos la atención que le sirvan al presente Aviso.

Atte.
La Dirección



orgullo y
compromiso
de todos

DIRECTORIO

PERIODICO OFICIAL DEL GOBIERNO
DEL ESTADO DE GUANAJUATO

Se publica los LUNES, MARTES, JUEVES y VIERNES

Oficinas: Km. 10 Carr. Juventino Rosas

Tel. (473) 73 3-12-54 * Fax: 73 3-30-03

Guanajuato, Gto. * Código Postal 36000

Correos Electronicos

Lic. René Cuitláhuac Angel Rodríguez (rangelnr@guanajuato.gob.mx)

José Flores González (jfloresg@guanajuato.gob.mx)

TARIFAS :

Suscripción Anual (Enero a Diciembre)	\$ 1,324.00
Suscripción Semestral	" 660.00
(Enero-Junio) (Julio-Diciembre)	
Ejemplares, del Día o Atrasado	" 21.00
Publicaciones por palabra o cantidad	
por cada inserción	" 2.00
Balance o Estado Financiero, por Plana	" 2,192.00
Balance o Estado Financiero, por Media Plana	" 1,102.00

Los pagos deben hacerse en las Oficinas Recaudadoras del Estado,
enviando el ORIGINAL del EDICTO o del BALANCE
con el Recibo Respectivo.

Favor de enviar ORIGINALES. Así nos evitará su devolución.

ENCARGADO DE LA DIRECCION
LIC. RENE CUITLAHUAC ANGEL RODRIGUEZ